

## **Bekämpfung der Afrikanischen Schweinepest bei Wild- und Hausschweinen**

Gebietsfestlegung der Sperrzone II (Infizierte Zone) und des Kerngebietes sowie  
Festlegung der Seuchenbekämpfungsmaßnahmen innerhalb dieser Restriktionszonen

### **Inhalt**

A: Verfügungen .....	3
I. Aufhebung der bisherigen Allgemeinverfügung .....	3
II. Gebietsfestlegungen.....	3
III. Regelungen für die Sperrzone II (Infizierte Zone).....	6
1.    Allgemeine Maßnahmen .....	6
2.    Die Jagdausübung, Wildschweine, die Verbringung von Wildschweinen und Wildschweinfleisch betreffende Maßnahmen.....	7
3.    Schweinehaltende Betriebe betreffende Maßnahmen .....	11
4.    Landwirtschaftliche Betriebe betreffende Maßnahmen.....	12
5.    Ausnahmen .....	14
IV. Regelungen für das Kerngebiet.....	14
1. Forstwirtschaftliche Maßnahmen.....	14
2. Verhältnis zu den unter III. angeordneten Maßnahmen.....	14
V. Befristung .....	14
VI. Weitere Anordnungen .....	14
B: Begründung .....	15
Zu I. Aufhebung der bisherigen Verfügungen .....	17
Zu II. Gebietsfestlegungen .....	17
Zu III. Regelungen für die Sperrzone II (Infizierte Zone) .....	19
Zu 1. Allgemeine Maßnahmen .....	20
Zu 2. Die Jagd, Wildschweine, die Verbringung von Wildschweinen und Wildschweinfleisch betreffende Maßnahmen.....	23
Zu 3. Schweinehaltende Betriebe betreffende Maßnahmen .....	27
Zu 4. Landwirtschaftliche Betriebe betreffende Maßnahmen .....	31
Zu 5. Ausnahmen .....	34
Zu IV. Regelungen für das Kerngebiet.....	35
Zu 1. Forstwirtschaftliche Maßnahmen .....	35

Zu 2. Verhältnis zu den unter III. angeordneten Maßnahmen.....	35
Zu V. Befristung.....	35
Zu VI. Weitere Anordnungen .....	36
C: Rechtliche Hinweise.....	37
D: Rechtsbehelfsbelehrung.....	37

In der oben genannten Angelegenheit ergeht folgende

## **Allgemeinverfügung:**

### **A: Verfügungen**

#### **I. Aufhebung der bisherigen Allgemeinverfügung**

Die Allgemeinverfügung vom 11.09.2025 zur Gebietsfestlegung der Sperrzone II (Infizierte Zone) und des Kerngebietes sowie Festlegung der Seuchenbekämpfungsmaßnahmen innerhalb dieser Restriktionszonen wird widerrufen.

#### **II. Gebietsfestlegungen**

Zum Schutz gegen die Afrikanische Schweinepest (ASP) bei Wild- und Hausschweinen werden festgelegt:

1. die Sperrzone II (Infizierte Zone) und
2. innerhalb der Sperrzone II das Kerngebiet

Die Außengrenzen der festgelegten Zonen und Gebiete sind im nachstehenden Kartenausschnitt als lilafarbige Linie (Sperrzone II) und pinkfarbige Linie (das Kerngebiet) dargestellt.



Abbildung 1 Karte mit Darstellung der Sperrzonen

Die Karte ist zusätzlich detailliert über die Homepage des Landkreises Darmstadt-Dieburg oder direkt über den Link unter [www.ladadi.de/asp](http://www.ladadi.de/asp) bzw. abrufbar und betrifft ganz oder teilweise die Städte und Gemeinden:

- Alsbach-Hähnlein,
- Babenhausen in Teilen,
- Bickenbach,
- Dieburg,
- Eppertshausen in Teilen,
- Erzhausen,
- Fischbachtal
- Griesheim
- Groß-Bieberau,
- Groß-Umstadt in Teilen,
- Groß-Zimmern,
- Messel,
- Modautal,
- Mühlthal
- Münster in Teilen,
- Ober-Ramstadt
- Otzberg in Teilen,
- Pfungstadt,
- Reinheim,
- Roßdorf,
- Seeheim-Jugenheim
- Weiterstadt

**wie vorstehend, in der Sperrzone II (Infizierte Zone)**

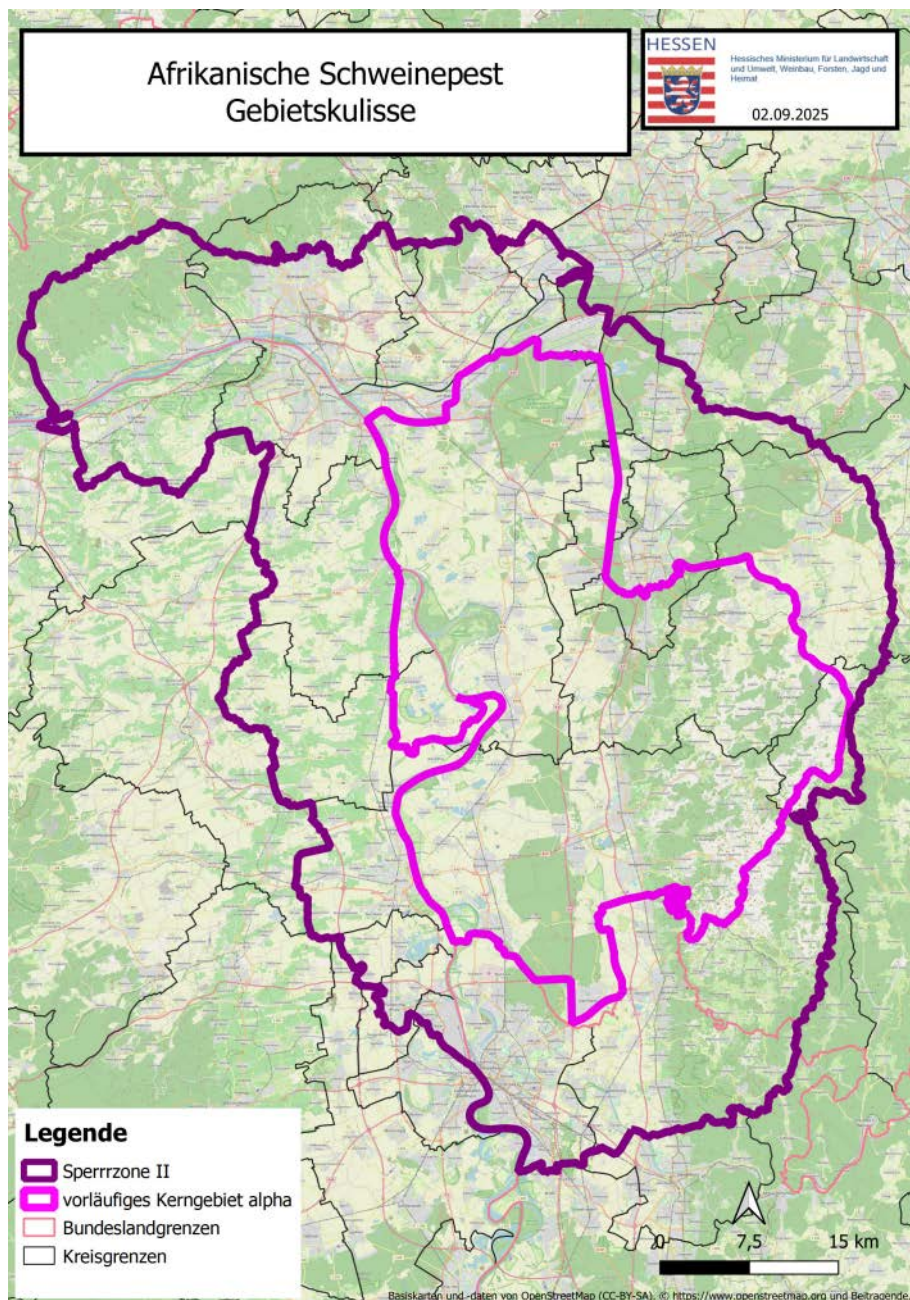
und

- Alsbach-Hähnlein
- Bickenbach
- Erzhausen in Teilen
- Fischbachtal
- Griesheim
- Groß-Bieberau in Teilen
- Modautal
- Mühlthal
- Ober-Ramstadt
- Pfungstadt
- Reinheim in Teilen
- Roßdorf in Teilen
- Seeheim-Jugenheim
- Weiterstadt in Teilen

**wie vorstehend, im Kerngebiet**



3. Des Weiteren werden innerhalb der Sperrzone II weiße Zonen, in denen hinsichtlich Drück- und Erntejagden Einschränkungen bestehen. Diese sind ebenfalls in der Karte gekennzeichnet.

Die weiße Zone ist im nachstehenden Kartenausschnitt hellblau hinterlegt. Des Weiteren sind die Abstandsregelungen nach Ziffer III 2.1. Buchst. a Doppelbuchstabe cc in rot dargestellt.



Abbildung 2 Karte mit Darstellung der weißen Zone und der Abstandsregelungen (Ziffer III 2.1. Buchst. a Doppelbuchst. cc)

### III. Regelungen für die Sperrzone II (Infizierte Zone)

Für die Sperrzone II (Infizierte Zone) werden folgende Regelungen angeordnet:

#### 1. Allgemeine Maßnahmen

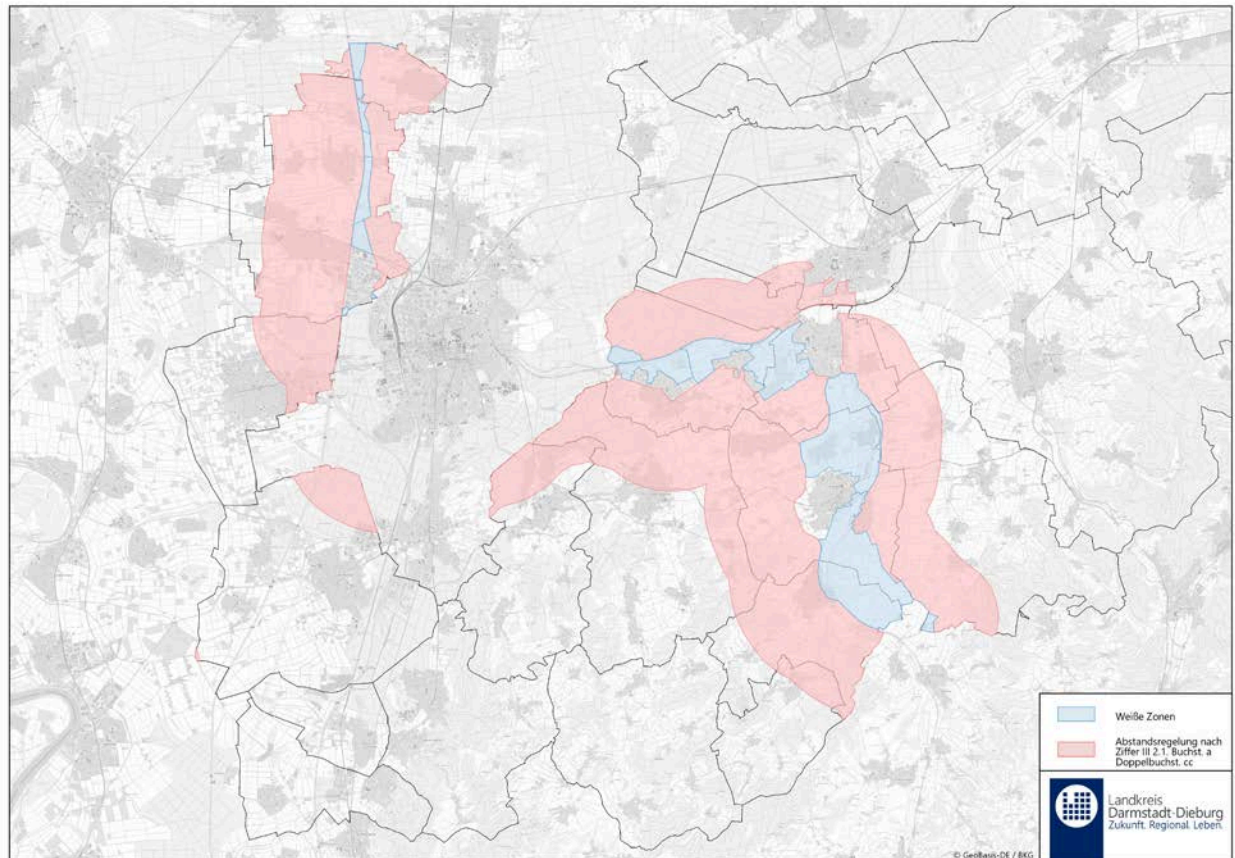
- 1.1. Bei sämtlichen Aktivitäten im Freien ist darauf zu achten, dass Wildschweine nicht in die Flucht getrieben werden.
- 1.2. Veranstaltungen mit Schweinen sind untersagt (z. B. Messen, Versteigerungen usw.).

1.3. Grundstückseigentümer und Grundstücksbesitzer haben das Betreten ihrer Grundstücke in der freien Landschaft und in den unmittelbar daran angrenzenden Bereichen in Ortslagen durch

- a) die bei der Kadaversuche tätigen und diese begleitenden waffenführenden Personen mit Suchhunden, die jeweils von der Veterinärbehörde damit beauftragt wurden oder
- b) beauftragte Personen der Veterinärbehörde, die Drohnen zu diesem Zweck steuern,

zu dulden.

1.4. Zur Verhinderung der Ausbreitung der Afrikanischen Schweinepest werden Zäune errichtet; diese können mobil oder fest sein. Die Errichtung dieser mobilen und festen Zäune ist für die Dauer der Geltung dieser Allgemeinverfügung von Grundeigentümern, Nutzungsberechtigten und Personen, die so am Durchgang gehindert werden, zu dulden. Durchlässe und Tore sind immer geschlossen zu halten und nach Verwendung immer wieder unverzüglich zu verschließen.

2. Die Jagdausübung, Wildschweine, die Verbringung von Wildschweinen und Wildschweinfleisch betreffende Maßnahmen

2.1. Die Jagdausübung wird wie folgt eingeschränkt:

- a) Die Durchführung von Drück- und Erntejagden (im Folgenden fallen unter den Begriff Drückjagden auch die sog. Erntejagden) mit Hundeeinsatz auf Schwarzwild unter folgenden Einschränkungen zulässig:
  - aa) Drückjagden müssen unverzüglich nachdem das Datum feststeht, zu dem eingeladen werden soll, (mindestens mit 7 Tagen Vorlauf) bei der zuständigen Veterinärbehörde (über das unter [www.ladadi.de/asp](http://www.ladadi.de/asp) verfügbare Online-Formular) angezeigt werden. Dabei ist das Datum der Drückjagd, die Reviere, in denen sie stattfindet und der verantwortliche Organisator der Drückjagd zu benennen.
  - bb) Der Einsatz von Hunden erfolgt ausschließlich durch kurzjagende Hunde. Ein Kontakt von bei der Jagd eingesetzten Hunden mit Schwarzwild ist zu vermeiden.
  - cc) Ein Mindestabstand von 2 km Luftlinie zur äußeren Zaunlinie der weißen Zone und 3 km Luftlinie zur inneren Zaunlinie der weißen Zone ist einzuhalten. In den Fällen, in denen der zweite Zaun einer weißen Zone noch nicht vollständig aufgestellt ist, muss zur inneren Zaunlinie ein Abstand von 6 km eingehalten werden. Gebiete, in denen ein Abstand

- einzuhalten ist, sind dem Kartenausschnitt unter Ziffer II. 3. zu entnehmen. Ausschlaggebend dafür, ob die Drückjagd in einem Revier stattfinden kann, ist seine nächstliegende Grenze zu den Zaunlinien der weißen Zone. Falls nur ein an der Drückjagd beteiligtes Revier den geforderten Abstand zu den Zaunlinien der weißen Zone nicht vorweisen kann, kann die Drückjagd davon unabhängig in den übrigen Revieren stattfinden, nicht jedoch in dem zu nahe an den Zaunlinien der weißen Zone gelegenen Revier.
- dd) Die zuständige Veterinärbehörde kann in ihrem Ermessen die Durchführung von Drückjagden unter weitere Auflagen stellen, wenn Bedenken hinsichtlich einer möglichen Versprengung von Wildschweinen bestehen.
- ee) Drückjagden können von der zuständigen Veterinärbehörde untersagt werden, wenn bspw. bei deren Durchführung eine Versprengungsgefahr von Wildschweinen besteht oder die Durchführung der Drückjagd Maßnahmen der Tierseuchenbekämpfung beeinträchtigen könnte.
- b) In den unter Ziffer II.3 festgelegten Gebieten (weiße Zonen) umfasst die Jagd ausschließlich die Ansitz-, Pirsch- und Fallenjagd. Bewegungs- und Erntejagden sind in diesen Gebieten grundsätzlich verboten.
- c) Im Rahmen der Jagdausübung wird die Verwendung von Schalldämpfern empfohlen.
- d) Soweit im Rahmen der Überwachung des Seuchengeschehens, insbesondere der Kadaversuche und Drohnenbefliegung, kranke oder krankgeschossene, sich auffällig atypisch verhaltende Wildschweine bzw. solche bei denen eine Weiterverbreitung der ASP zu befürchten ist angetroffen werden, kann deren Entnahme durch vom Veterinäramt beauftragte Personen erfolgen.
- e) Bei jeder Jagdausübung sind die folgenden Biosicherheitsmaßnahmen einzuhalten:
- a. Personen, die potentiell mit Hausschweinen Kontakt haben, sowie Mitarbeitende von Schweinehaltungsbetrieben sind von der Jagdausübung ausgeschlossen.
  - b. Jeglicher Kontakt von Hunden mit Wildschweinen ist zu vermeiden.
  - c. Sofern ein Kontakt von Hund oder Mensch mit Wildschweinen nicht vermieden werden kann, ist eine Dekontamination durchzuführen. Diese umfasst mindestens das Waschen des Hundes mit geeignetem Shampoo. Insbesondere die Hundepfoten, der Fang, der Riemen und die Halsbänder sind sorgfältig zu reinigen. Die Transportbox ist nach Benutzung zu reinigen und zu desinfizieren.
  - d. Ebenfalls hat vor Verlassen der Sperrzonen eine Reinigung und Desinfektion der Schuhe oder ein Schuhwechsel vor Zustieg in



das genutzte Kraftfahrzeug zu erfolgen, sofern ein Kontakt mit Wildschweinen oder Wildschweinkadavern stattgefunden hat. Die Jagdkleidung ist regelmäßig bei mindestens 60 Grad unter Zugabe von Waschmittel zu reinigen. Fahrzeuge, die bei der Jagdausübung in Sperrzonen eingesetzt wurden, dürfen ohne vorhergehende Reinigung und Desinfektion nicht auf einen Schweinehaltungsbetrieb fahren. Hund und Jagdkleidung dürfen ohne Reinigung nicht auf einen Schweinehaltungsbetrieb gebracht werden.

- 2.2. In den unter II. entsprechend aufgeführten Gebieten wird zur verstärkten Bejagung von Schwarzwild aufgerufen. Die Jagdausübungsberechtigten werden ersucht, dem Landkreis zum 15. des Monats und dem Monatsende die in diesem Zeitraum erlegten Wildschweine an [Jagd-ASP@ladadi.de](mailto:Jagd-ASP@ladadi.de) bzw. innerhalb der weißen Zone über das unter [www.ladadi.de/asp](http://www.ladadi.de/asp) verfügbare Online-Formular zu melden. Grundstückseigentümer und Grundstücksbesitzer haben das Betreten ihrer Grundstücke in der freien Landschaft und in den unmittelbar daran angrenzenden Bereichen in Ortslagen durch von den Veterinärbehörden beauftragte Personen, die Drohnen zu Zweck der Sichtung und Zählung lebender Wildschweine steuern, zu dulden. Soweit im Rahmen der verstärkten Bejagung die Anlage von zusätzlichen Kirrstellen und die Ausbringung von weiterem Kirrmaterial notwendig sind, ist dies der Unteren Jagdbehörde per E-Mail an [Jagd-ASP@ladadi.de](mailto:Jagd-ASP@ladadi.de) anzuzeigen.
- 2.3. Für jedes erlegte Wildschwein, welches durch den Jagdausübungsberechtigten oder die jeweiligen Inhaber von Jagderlaubnissen nach näherer Bestimmung der Veterinärbehörde unter Ziffer 2.8. entsorgt wurde, wird eine Abschussprämie von 200,00 Euro gezahlt. Der Antrag auf Auszahlung der Abschussprämie ist mit dem unter [www.ladadi.de/asp](http://www.ladadi.de/asp) abrufbaren Onlineformular zu stellen. Mehraufwendungen durch die Einhaltung der Biosicherheitsmaßnahmen sind durch die Prämie abgegolten. Darüber hinaus sind in Fällen einer Anordnung zur verstärkten Bejagung eventuelle Mehraufwendungen durch die Prämie bereits abgegolten.
- 2.4. Jedes verendet aufgefundene Wildschwein ist der Veterinärbehörde des Fundortes unverzüglich, unter Angabe des genauen Fundortes (wenn möglich mit GPS-Daten) zu melden. Die Kennzeichnung, Probenahme, Bergung und unschädliche Beseitigung der Wildschweine obliegen ausschließlich den vom Landkreis Darmstadt-Dieburg bestimmten Personal.
- 2.5. Verendet aufgefundene Wildschweine oder deren Teile sowie Gegenstände, mit denen Wildschweine in Berührung gekommen sein können, dürfen nicht in einen Betrieb mit Schweinehaltung verbracht werden.
- 2.6. Das Verbringen von lebenden Wildschweinen innerhalb und außerhalb der Sperrzone ist im gesamten Gebiet des Landkreises Darmstadt-Dieburg und aus diesem heraus verboten.

- 2.7. Das Verbringen von in der Sperrzone erlegten Wildschweinen bzw. von frischem Wildschweinefleisch, Wildschweinefleischerzeugnissen und sonstigen Neben- und Folgeprodukten aus der Sperrzone ist innerhalb und aus der Sperrzone heraus verboten. Das Verbot gilt nicht für den Transport von erlegten Wildschweinen, zum Kadaversammelplatz Roßdorf, Industriestraße 12 oder Griesheim, Schöneweibergasse 97. Ebenfalls ausgenommen von diesem Verbot ist die Verbringung von erlegten Wildschweinen zur Verwertung unter den Voraussetzungen von Ziffer 2.9. und Betriebe, die nach Artikel 44 Absatz 1 Buchstabe c oder d der DVO 2023/594 benannt wurden.
- 2.8. Jagdausübungsberechtigte oder die jeweiligen Inhaber von Jagderlaubnissen haben sicherzustellen, dass
- a) jedes erlegte Wildschwein der Veterinärbehörde des Landkreises Darmstadt-Dieburg unverzüglich, unter Angabe des genauen Ortes (wenn möglich mit GPS-Daten) gemeldet wird.
  - b) jedes erlegte Wildschwein unverzüglich mit einer Wildmarke gekennzeichnet wird.
  - c) von jedem erlegten Wildschwein Proben zur serologischen und virologischen Untersuchung auf Afrikanische Schweinepest entnommen werden und jeweils ein vollständiger Probenbegleitschein ausgestellt wird. Jede Probe muss der zuständigen Veterinärbehörde mit dem zugehörigen Probenbegleitschein, auf dem die Nummer der Wildmarke angegeben sein muss, nach dessen näheren Anweisungen zur Verfügung gestellt werden.
  - d) der Transport jedes erlegten Wildschweines nur in auslaufsicheren Behältnissen erfolgt.
  - e) jedes erlegte Wildschwein nur innerhalb der Sperrzonen II verbracht wird.
  - f) jedes im Kerngebiet erlegte Wildschwein am Kadaversammelplatz in Roßdorf, Industriestraße 12 oder Griesheim, Schöneweibergasse 97, zur Entsorgung abgegeben wird.
- 2.9. Für den Fall, dass erlegte Wildschweine, verwertet werden, ist folgendes sicherzustellen:
- 2.9.1. Jedes selbst erlegte Wildschwein wird unverzüglich mit einer Wildmarke gekennzeichnet und in auslaufsicheren Behältnissen zu der eigenen Wildsammelstelle oder eigenen Wildkammer innerhalb der Sperrzone II gebracht. Das Aufbrechen darf erst an diesem Ort erfolgen.
- 2.9.2. Der Aufbruch und mögliche Wildbretreste eines jeden selbst erlegten Wildschweins sind an der eigenen Wildsammelstelle oder eigenen Wildkammer in ein dafür vorgesehenes Behältnis für den Zweck der unschädlichen Beseitigung in einem Verarbeitungsbetrieb für Material der Kategorie 1 nach Art. 24 Abs. 1 Buchst. a der VO (EG) Nr. 1069/2009 zu geben und die Entsorgung zu beauftragen. Der Aufbruch und die Wildbretreste können auch am Kadaversammelplatz in Roßdorf, Industriestraße 12 oder Griesheim, Schöneweibergasse 97, entsorgt werden. Die

Öffnungszeiten des Kadaversammelplatzes sind unter [www.ladadi.de/asp](http://www.ladadi.de/asp) veröffentlicht und können telefonisch unter 06151 881-1800 erfragt werden.

- 2.9.3. Von jedem selbst erlegten Wildschwein sind in der eigenen Wildkammer oder eigenen Wildsammelstelle Proben zur serologischen und virologischen Untersuchung auf Afrikanische Schweinepest zu entnehmen und jeweils ein Probenbegleitschein auszustellen. Jede Probe muss der zuständigen Veterinärbehörde mit dem zugehörigen Probenbegleitschein nach dessen näherer Anweisung zur Verfügung gestellt werden.
- 2.9.4. Jedes selbst erlegte Wildschwein ist bis zum Vorliegen des negativen Untersuchungsergebnisses in der eigenen Wildkammer oder eigenen Wildsammelstelle aufzubewahren. Bei einem positiven Untersuchungsergebnis wird für alle Tierkörper in der eigenen Wildkammer oder eigenen Wildsammelstelle die unschädliche Beseitigung des Tierkörpers in einem Verarbeitungsbetrieb für Material der Kategorie 1 nach Artikel 24 Absatz 1 Buchstabe a der Verordnung (EG) Nr. 1069/2009 angeordnet. Sämtliche Tierkörper werden nach näherer Anweisung der zuständigen Behörde durch speziell geschultes Personal unschädlich beseitigt.
- 2.9.5. Die Verwendung von selbst erlegten und negativ untersuchten Wildschweinen muss auf den eigenen Haushalt innerhalb der Sperrzone II bleiben oder in einem nach Artikel 44 Absatz 1 Buchstabe c oder d der DVO 2023/594 benannten Betrieb in der Sperrzone II erfolgen. Die Abgabe von erlegten Wildschweinen, Wildschweinfleisch oder Wildschweinerzeugnissen an Dritte ist verboten. Betriebe, die nach Artikel 44 Absatz 1 Buchstabe c oder d der DVO 2023/594 benannt wurden, sind davon ausgenommen.

### 3. Schweinehaltende Betriebe betreffende Maßnahmen

3.1. Halter von Schweinen teilen der Veterinärbehörde des Landkreises Darmstadt - Dieburg unverzüglich

- a) die Anzahl der gehaltenen Schweine unter Angabe ihrer Nutzungsart und ihres Standorts,
- b) verendete oder erkrankte, insbesondere fieberhaft erkrankte Schweine mit.

3.2. An den Ein- und Ausgängen jeder Schweinehaltung sind geeignete, jederzeit funktionsfähige Desinfektionsmöglichkeiten für Schuhwerk und Hände einzurichten.

3.3. Futter und Einstreu sowie alle Gegenstände und Geräte, die mit Schweinen in Berührung kommen können, müssen für Wildschweine unzugänglich aufbewahrt werden.

3.4. Verendete und erkrankte, insbesondere fieberhaft erkrankte Schweine, bei denen der Verdacht auf Afrikanische Schweinepest nicht ausgeschlossen werden kann, sind im Hessischen Landeslabor, LHL, virologisch auf Afrikanische Schweinepest untersuchen zu lassen.

3.5. Es ist verboten, Schweine aus Betrieben in der Sperrzone II (Infizierte Zone) zu verbringen.

3.6. Schweine dürfen auf öffentlichen oder privaten Straßen nicht getrieben werden. Das Treiben auf ausschließlich betrieblichen Wegen innerhalb eingezäunter Areale ohne Nutzung öffentlicher oder nicht betrieblicher privater Wege ist zulässig.

3.7. Es ist verboten, Erzeugnisse, die von Schweinen gewonnen wurden, die in der Sperrzone II (Infizierte Zone) gehalten wurden, in andere Mitgliedstaaten oder Drittländer zu verbringen.

3.8. Samen, Eizellen und Embryonen, die zur künstlichen Fortpflanzung bestimmt sind, und von Schweinen stammen, die in der Sperrzone II (Infizierte Zone) gehalten wurden, dürfen nur innerhalb der Sperrzone II (Infizierte Zone) verbracht werden.

3.9. Frisches Fleisch und Fleischerzeugnisse, einschließlich Tierdarmhüllen, das bzw. die von Schweinen gewonnen wurden, die in der Sperrzone II (Infizierte Zone) gehalten wurden, dürfen nur innerhalb dieser Sperrzone verbracht werden.

3.10. Auf dem Betriebsgelände gehaltene Hunde dürfen das Betriebsgelände nur unter Aufsicht verlassen.

3.11. Tierische Nebenprodukte, einschließlich Gülle, die von in der Sperrzone II (Infizierte Zone) gehaltenen Schweinen stammen, dürfen nur innerhalb dieser Sperrzone verbracht werden.

#### 4. Landwirtschaftliche Betriebe betreffende Maßnahmen

Für Eigentümer, Bewirtschafter, Pächter oder Besitzer eines landwirtschaftlichen Grundstücks innerhalb der Sperrzone wird die Nutzung der Flächen mit folgender Maßgabe eingeschränkt:

4.1. Beim Mais sind alle Bearbeitungsmaßnahmen bis zu einer Wuchshöhe von 1,50 m zulässig.

Es wird dringend empfohlen, dass die Ernte sowie maschinelle Bearbeitungsmaßnahmen ab einer Wuchshöhe von 1,50 m in der Sperrzone II (infizierte Zone) in den Bereichen der Gebiete nach Ziff. II.3 in denen die Drück- und Erntejagden auf Grund des einzuhaltenden Mindestabstandes zur Zaunlinie der Weißen Zone entsprechend Ziffer III 2.1. Buchst. a Doppelbuchst. cc nicht freigegeben sind, sowie

den Gebieten nach Ziff. II.3. (weiße Zone) nur nach Drohnenbefliegung erfolgt. Die Drohnenbefliegung ist sodann über das unter [www.ladadi.de/asp](http://www.ladadi.de/asp) verfügbare Online-Formular) anzuzeigen.

Bei der Ernte muss zusätzlich eine Schnitthöhe von 30 cm in der gesamten Sperrzone II eingehalten werden. Hiervon kann abgewichen werden:

- a) wenn sichergestellt wird, dass im Kerngebiet geernteter Mais vollständig in Biogasanlagen gelangt, nicht für die Fütterung verwendet wird und das Gärsubstrat ausschließlich im Kerngebiet ausgebracht wird,
- b) wenn sichergestellt wird, dass in der Sperrzone II außerhalb des Kerngebiets geernteter Mais vollständig in die Biogasanlage gelangt, nicht für die Fütterung verwendet wird und das Gärsubstrat innerhalb der Sperrzone II ausgebracht wird,
- c) wenn in der Biogasanlage eine Hygienisierung erfolgt.

Eine Genehmigung für die Maisernte ist grundsätzlich nicht nötig. Die zuständige Veterinärbehörde kann jedoch im Einzelfall aufgrund von Veränderungen der Seuchenlage oder der Lage der zu bearbeitenden Fläche die Maisernte oder Bearbeitungsmaßnahmen unter ein Genehmigungserfordernis stellen.

4.2. Die Verwendung jeglichen Ernteguts (Stroh, Heu und Getreide) und daraus gewonnener Produkte aus der Sperrzone II, einschließlich des Kerngebiets, in Schweinehaltungsbetrieben ist ausgeschlossen, es sei denn, diese werden im Fall von Stroh, Gras und Heu für mindestens 6 Monate und im Fall von Getreide und sonstigem Erntegut mindestens 30 Tage vor der Verwendung für Wildschweine unzugänglich gelagert oder einer Hitzebehandlung für mindestens 30 Minuten bei 70°C unterzogen.

4.3. Die Verwendung von Erntegut und daraus gewonnener Produkte aus der Sperrzone, einschließlich des Kerngebiets, in Schweinehaltungsbetrieben ist außerdem zulässig, wenn ein Ernteverfahren angewendet worden ist, das einen Kontakt des Ernteguts mit Wildschweinkadaverteilen ausschließt (z. B. Teildrusch).

4.4. Jegliches Erntegut, bei dem eine Verwendung auf einem Schweinehaltungsbetrieb ausgeschlossen ist, kann ohne Anwendung eines besonderen Ernteverfahrens sowie ohne Lagerung oder Hitzebehandlung verwendet werden.

4.5. Unter Beachtung der Vorgaben der aktuellen Düngeverordnung können Schweine-Gülle und Schweine-Mist aus Ställen innerhalb der Sperrzone II (Infizierten Zone) auf Flächen innerhalb der Sperrzone II (Infizierten Zone) ausgebracht werden. Unter Beachtung der Vorgaben der aktuellen Düngeverordnung können Gülle und Mist von Nutztieren außer Schweinen innerhalb und außerhalb der Sperrzone II (Infizierten Zone) ausgebracht werden.



4.6. Bei sämtlichen Bearbeitungs- und Erntemaßnahmen sind die Landwirtinnen und Landwirte gehalten, bei der Bewirtschaftung auf mögliche Schweinekadaver zu achten. Im Fall von Kadaverfunden ist die Maßnahme umgehend zu unterbrechen und der Fund der örtlich zuständigen Veterinärbehörde zu melden. Nach der Bergung und Dekontamination ist die Fundstelle bei der Mahd großzügig zu umfahren.

## 5. Ausnahmen

Die zuständige Behörde kann auf Antrag Ausnahmen von den Ziffern III. 2.7., 3.5., 3.7., 3.8., 3.9. und 3.11. genehmigen.

## IV. Regelungen für das Kerngebiet

### 1. Forstwirtschaftliche Maßnahmen

Bei sämtlichen Tätigkeiten ist auf mögliche Schweinekadaver sowie lebende Tiere zu achten. Im Fall von Kadaverfunden ist die Maßnahme umgehend zu unterbrechen und der Fund unverzüglich der örtlich zuständigen Veterinärbehörde zu melden. Nach der Bergung und Dekontamination ist die Fundstelle großzügig zu umfahren.

### 2. Verhältnis zu den unter III. angeordneten Maßnahmen

Die Maßnahmen, die in Punkt III. festgelegt sind, sind grundsätzlich zusätzlich zu den vorgenannten Maßnahmen anzuwenden, solange sie nicht den Regelungen in Punkt IV. widersprechen.

## V. Befristung

Die unter Ziffer II. bis IV. getroffenen Anordnungen sind solange gültig, bis eine neue Allgemeinverfügung zur Bekämpfung der ASP bei Wild- und Hausschweinen in Kraft tritt, längstens jedoch bis zum 08.07.2026.

## VI. Weitere Anordnungen

1. Die sofortige Vollziehung der Regelungen unter I. bis IV. dieser Verfügung wird hiermit angeordnet, soweit sie nicht bereits nach § 37 Satz 1 des Tiergesundheitsgesetzes sofort vollziehbar sind.
2. Die Verfügung gilt an dem auf die ortsübliche Bekanntmachung folgenden Tag als bekannt gegeben.
3. Die Verfügung wird auf der Internetseite des Landkreises Darmstadt-Dieburg unter [www.ladadi.de](http://www.ladadi.de) öffentlich bekannt gemacht.

## B: Begründung

### **Sachverhalt:**

Am 15. Juni .2024 bestätigte das nationale Referenzlabor am Friedrich-Loeffler-Institut den Nachweis des Virus der Afrikanischen Schweinepest (ASP) bei einem krank erlegten Wildschwein in Königstädten im Landkreis Groß-Gerau. Daher wurde der Ausbruch der ASP im Sinne des Art. 9 Abs. 2 der Verordnung (EU) 2020/689 vom 17. Dezember 2019 in der aktuell gültigen Fassung bei wildlebenden Schweinen am 15. Juni 2024 amtlich festgestellt. Am 8. Juli 2024 bestätigte das nationale Referenzlabor am Friedrich-Loeffler-Institut den ersten Nachweis der ASP bei gehaltenen Schweinen im Landkreis Groß-Gerau. In der Folge wurden weitere Ausbrüche bei wildlebenden Schweinen in den Landkreisen Groß-Gerau, Bergstraße und Darmstadt-Dieburg sowie bei gehaltenen Schweinen im Landkreis Groß-Gerau bestätigt.

Bei der ASP handelt es sich um eine Viruserkrankung, von der Haus- und Wildschweine betroffen sind. Die Übertragung erfolgt durch direkten Kontakt mit infizierten Tieren oder deren Kadavern, die Aufnahme von virushaltigen Speiseabfällen oder Schweinefleischerzeugnissen bzw. -zubereitungen sowie andere indirekte Übertragungswege (Fahrzeuge, kontaminierte Ausrüstungsgegenstände einschl. Jagdausrüstung, landwirtschaftlich genutzte Geräte und Maschinen, Kleidung). Nach einer Infektion entwickeln die Tiere sehr schwere, aber unspezifische Allgemeinsymptome. Die Erkrankung betrifft alle Altersklassen und Geschlechter gleichermaßen und führt in der Mehrzahl der Fälle zum Tod des Tieres innerhalb einer guten Woche.

### **Rechtliche Würdigung:**

Die Rechtsgrundlagen der einzelnen Anordnungen sind in

- der Verordnung (EU) 2016/429 vom 9. März 2016 zu Tierseuchen und zur Änderung und Aufhebung einiger Rechtsakte im Bereich der Tiergesundheit („Tiergesundheitsrecht“) (ABl. EU Nr. L 84 S. 1),
- der Delegierten Verordnung (EU) 2020/687 (ABl. EU Nr. L 174, S. 64) der Kommission vom 17. Dezember 2019 zur Ergänzung der Verordnung (EU) 2016/429 des Europäischen Parlaments und des Rates hinsichtlich Vorschriften für die Prävention und Bekämpfung bestimmter gelisteter Seuchen,
- der Durchführungsverordnung (EU) 2023/594 der Kommission vom 16. März 2023 mit besonderen Seuchenbekämpfungsmaßnahmen in Bezug auf die Afrikanische Schweinepest und zur Aufhebung der Durchführungsverordnung (EU) 2021/605 (ABl. EU Nr. L 79, S. 65),
- der Verordnung zum Schutz gegen die Schweinepest und die Afrikanische Schweinepest (SchwPestV), zuletzt geändert durch Verordnung vom 16.07.2020 (BGBl. I S. 1700), enthalten.

Die in der Verordnung (EU) 2016/429 des europäischen Parlaments und des Rates vom 9. März 2016 zu Tierseuchen und zur Änderung und Aufhebung einiger Rechtsakte im Bereich

der Tiergesundheit („Tiergesundheitsrecht“) in der aktuell gültigen Fassung festgelegten seuchenspezifischen Bestimmungen zur Bekämpfung von Seuchen gelten gemäß Art. 5 für gelistete Seuchen und gemäß Art. 8 dieser Verordnung für gelistete Arten.

Bei der Afrikanischen Schweinepest handelt es sich gemäß Art. 5 Abs. 1 Buchst. a Ziffer iii der Verordnung (EU) 2016/429 um eine gelistete Seuche, die gemäß Art. 9 Abs. 1 Buchst. a der Verordnung (EU) 2016/429 i. V. m. der Durchführungsverordnung (EU) 2018/1882 der Kommission vom 3. Dezember 2018 über die Anwendung bestimmter Bestimmungen zur Seuchenprävention und -bekämpfung auf Kategorien gelisteter Seuchen und zur Erstellung einer Liste von Arten und Artengruppen, die ein erhebliches Risiko für die Ausbreitung dieser gelisteten Seuchen darstellen, in der aktuell gültigen Fassung der Kategorie A zugeordnet wird. Unter der Kategorie A sind Seuchen gelistet, die normalerweise nicht in der EU auftreten und für die in Deutschland unmittelbar Tilgungsmaßnahmen ergriffen werden müssen, sobald sie nachgewiesen werden. Somit sind die in der Verordnung (EU) 2016/429 festgelegten seuchenspezifischen Bestimmungen im Falle des Verdachts auf oder der amtlichen Bestätigung der Afrikanischen Schweinepest bei den in der Verordnung (EU) 2018/1882 gelisteten Arten (Suidae) anzuwenden.

Gemäß Art. 4 Nr. 40 der Verordnung (EU) 2016/429 ist ein „Ausbruch“ das amtlich bestätigte Auftreten einer gelisteten Seuche oder einer neu auftretenden Seuche bei einem oder mehreren Tieren in einem Betrieb oder an einem sonstigen Ort, an dem Tiere gehalten werden oder sich befinden.

## Zu I. Aufhebung der bisherigen Verfügungen

Die unter A. I. genannte Allgemeinverfügung wird nach § 49 Abs. 1 HVwVfG widerrufen und durch die Regelungen unter II - VI. ersetzt.

Auf Grund einer veränderten Seuchenlage waren getroffene Festlegungen zu überprüfen und neu zu bewerten. Darüber hinaus ergaben sich Anpassungsbedarfe aus der Verwaltungspraxis, insbesondere die Aufnahme eines weiteren Kadaversammelplatzes.

## Zu II. Gebietsfestlegungen

Die Anordnung unter *Ziffer 1. (Sperrzone II)* beruht auf Art. 3 Buchst. b der Durchführungsverordnung 2023/594 der Kommission.

Ist der Ausbruch der ASP bei einem Wildschwein amtlich festgestellt, so richtet die zuständige Behörde gemäß Art. 3 Buchst. b der Durchführungsverordnung 2023/594 der Kommission um die Abschuss- oder Fundstelle unverzüglich eine infizierte Zone ein. Die Festlegung der infizierten Zone ist damit zwingend vorgeschrieben. Hierbei wurden die nach Art. 63 der Delegierten Verordnung (EU) 2020/687 der Kommission sowie die nach Art. 64 Abs. 1 der Verordnung (EU) 2016/429 relevanten Faktoren, wie beispielsweise die Probenahmeergebnisse, das Seuchenprofil, die geografische Lage sowie ökologische und hydrologische Faktoren, berücksichtigt. Die zitierten Maßgaben gewähren der Behörde einen Beurteilungsspielraum bezüglich des Gebietszuschnitts, wobei eine Risikoprognose zu treffen ist. Die zu ergreifenden Maßnahmen dienen dem Ziel, die ASP zu tilgen (Art. 9 Abs. 1 Buchst. b der Verordnung (EU) 2016/429). Bei der Entscheidung über die Gebietsabgrenzung waren – neben den zitierten Kriterien - insbesondere folgende Faktoren als „andere relevante Faktoren“ erheblich:

- der Aktionsraum (das Streifgebiet) der Wildschweine
- Ergebnisse der epidemiologischen Untersuchung,
- Risikofaktoren, die zur Ausbreitung der ASP beitragen,
- die geografische Lage der Sperrzone und
- das Vorhandensein natürlicher und künstlicher Barrieren, insbesondere zäunbare und bereits gezäunte Strukturen sowie von Überwachungsmöglichkeiten.

Aufgrund der Erfahrungen bisher betroffener Bundesländer sowie anderer EU-Mitgliedstaaten wird bei Nachweis der ASP bei einem Wildschwein um den Fund-/Erlegeort eine Sperrzone II (Infizierte Zone) mit einem Radius von 15 km festgelegt. Der Radius entspricht dem möglichen Streifgebiet von Wildschweinen und ist auch in der Handlungsempfehlung für die Bekämpfung der Afrikanischen Schweinepest (ASP) bei Schwarzwild in Hessen, Teil I – jagdliche Maßnahmen, Abschnitt 2.1., die in der Operationellen Expertengruppe nach Art. 66 der Delegierten Verordnung (EU) 2020/687

abgestimmt wurde, so festgelegt. Zusätzlich wurden bei der Gebietsfestlegung die Besonderheiten des Virus berücksichtigt. Das Virus der ASP ist nicht hochansteckend. Dies bedeutet, dass sich nicht alle Tiere einer Rote gleichzeitig infizieren. So kann das Virus stetig von Wildschwein zu Wildschwein weitergegeben werden. Schweine, die sich infiziert haben, sterben jedoch in der Regel auch. Da das Virus in der Umwelt sehr stabil ist und selbst den Verwesungsprozess übersteht, sind auch die Kadaver und die Knochen verendeter Wildschweine noch Wochen bis Monate infektiös. So können sich auch Wildschweine anderer Rotten an dem Kadaver anstecken und das Virus in ihrem Streifgebiet weiterverbreiten. Diese Besonderheiten des Virus haben zur Folge, dass die Infektionsketten lange aufrechterhalten werden und ermöglichen eine Verschleppung der Infektion auch in zuvor nicht betroffene Gebiete über den normalen Aktionsradius einer einzigen Rote hinaus. Eine solche dynamische Ausbreitung ist auch in dem aktuellen Seuchengeschehen in Hessen zu beobachten. Am 15.06.2024 bestätigte das nationale Referenzlabor am Friedrich-Loeffler-Institut den ersten Nachweis des Virus der ASP bei einem krank erlegten Wildschwein in Königstädten im Landkreis Groß-Gerau. Anschließend wurden weitere Wildschweine in diesem Gebiet positiv auf ASP untersucht. Der Eintrag des Virus nach Hessen ist nach den Untersuchungen der Experten des Friedrich-Loeffler-Instituts (FLI) vermutlich Ende März/Anfang April 2024 erfolgt. Hierzu wurde durch die FLI-Experten neben der Inkubationszeit und der Krankheitsdauer das postmortale Intervall (PMI), also der Zeitraum zwischen dem Verenden des Wildschweins und dem Auffinden seines Kadavers, herangezogen. Seitdem hat sich die Infektion weiter ausgebreitet. Am 27.07.2024 wurde das Virus erstmals im Kreis Bergstraße und am 31.07.2024 erstmals im Landkreis Darmstadt-Dieburg nachgewiesen. Der erste Nachweis in Darmstadt wurde am 23.10.2024 bestätigt. In der Folge wurden weitere Ausbrüche bei Wildschweinen festgestellt.

Im Hinblick auf die maßgeblichen Fund-/Erlegeorte und den Aktionsraum der Wildschweinpopulation, der unter Berücksichtigung der bekannten Einstände, Wanderrouen und Habitatstrukturen bestimmt wurde, wurden die Grenzen des Gebiets unter Anhalt des Radius von 15 km im Hinblick auf Wasserläufe sowie das Vorhandensein natürlicher und künstlicher Barrieren bestimmt.

Gemäß Art. 6 Abs. 1 der Durchführungsverordnung 2023/594 wird dieses Gebiet im Anhang I Teil II dieser Verordnung als Sperrzone II gelistet. Mit der Listung als Sperrzone II akzeptiert die Europäische Kommission den Gebietszuschnitt des Mitgliedsstaats, in diesem Fall der Veterinärverwaltung des Landes Hessen. Dies ist zwingend erforderlich, damit der Handel mit Schweinefleisch in bisher nicht betroffenen Gebieten in ganz Deutschland weiterhin erfolgen kann.

Gemäß Art. 64 Abs. 2 der Verordnung (EU) 2016/429 bewertet und überprüft die zuständige Behörde die Seuchenlage fortlaufend und passt ggf. die Grenzen der Sperrzonen an und legt ggf. zusätzliche Sperrzonen fest.

Innerhalb der Sperrzone II ist unter *Ziffer 2. (Kerngebiet)* die Ausweisung eines Kerngebiets für die Bereiche der Seuchenherde, wo Häufungen von Funden infizierter Wildschweinkadaver festzustellen sind, erforderlich, denn dieser Bereich ist zur



Eindämmung des Seuchengeschehens gesondert einzuzäunen. Zudem gelten in diesem Bereich weitergehende Reglementierungen der Forstwirtschaft, weil durch forstwirtschaftliche Maßnahmen das Virus weiterverbreitet werden könnte. Die Anordnung beruht auf Art. 3 Buchst. b, Art. 8 Abs. 1 Buchst. b der Durchführungsverordnung 2023/594 der Kommission für das innerhalb der Sperrzone II gelegene Kerngebiet.

Nachdem sich in einigen Gebieten das Seuchengeschehen insoweit verfestigt hat, als dass durch eine vollständige Zäunung mit Festzäunen oder aufgrund infrastruktureller Gegebenheiten wie Siedlungsgebieten eine Versprengung von Wildschweinen nahezu vollständig ausgeschlossen ist, können in diesen Gebieten bestimmte Maßnahmen wieder ermöglicht werden. Die Lage dieser Gebiete ergibt sich aus der beigefügten Karte. Bei den unter Ziffer II.2 festgelegten weißen Zonen handelt es sich um Gebiete, die gürtelförmig um das Ausbruchsgbiet angelegt werden, an ihrer Innen- und Außenseite jeweils durch einen Festzaun begrenzt sind und die zwischen den beiden Festzaunreihen vollständig schwarzwildfrei gehalten werden sollen, um die Infektionsketten wirksam zu unterbrechen. Da innerhalb dieser Gebiete kein ausreichender Abstand zu den beiden festen Zäunen eingehalten werden kann, besteht das Risiko, dass Wildschweine aus dem Gebiet der weißen Zone durch den bei Bewegungsjagden entstehenden Druck in Gebiete außerhalb dieser Zone versprengt werden. Im Fall einer Versprengung von Wildschweinen aus der weißen Zone in Gebiete der übrigen Sperrzone II, könnten sich die Wildschweine dort mit dem Virus infizieren, nach Beendigung der Jagd wieder in die weiße Zone einwandern und bei der nächsten Bewegungsjagd in die Sperrzone I getrieben werden oder auch ohne Jagddruck weiterwandern. So könnte sich die ASP in weitere Gebiete ausbreiten. Dies muss unbedingt verhindert werden. Nur wenn die weißen Zonen dauerhaft frei von Wildschweinen gehalten werden, können die Infektionsketten wirksam unterbrochen und eine weitere Ausbreitung des Virus verhindert werden.

### Zu III. Regelungen für die Sperrzone II (Infizierte Zone)

Gemäß Art. 8 Abs. 2 der Durchführungsverordnung 2023/594 sind die Seuchenbekämpfungsmaßnahmen dieser Verordnung, die für Sperrzonen II gelten, auch in der infizierten Zone anzuwenden.

Die einzelnen getroffenen Seuchenbekämpfungsmaßnahmen dienen dem legitimen Zweck, die ASP zu tilgen (Art. 9 Abs. 1 Buchst. a der Verordnung (EU) 2016/429) und ihre weitere Ausbreitung effektiv und schnellstmöglich zu verhindern (Art. 65 Abs. 1 Verordnung (EU) 2016/429).

Jede einzelne der getroffenen Seuchenbekämpfungsmaßnahmen fördert diesen Zweck und ist geeignet, erforderlich und angemessen und damit verhältnismäßig. Die in dieser Allgemeinverfügung getroffenen Maßnahmen greifen nicht auf unzulässige Weise in schützenswerte Rechtsgüter ein. Verhältnismäßigkeitserwägungen zu den einzelnen Maßnahmen erfolgen untenstehend bei ihren jeweiligen Begründungen.

Im Hinblick auf den Umfang der als Sperrzone II (Infizierte Zone) ausgewiesenen Fläche, die unvorhersehbare Dynamik der Seuchenlage und der großen Bedeutung der

Seuchenbekämpfung für die Gesundheit der in der Sperrzone II (Infizierten Zone) befindlichen Wild- und Hausschweine, die Landwirtschaft, den Handel sowie die Forstwirtschaft, sind die Landkreise und kreisfreien Städte auf das Verständnis der Betroffenen und der Bevölkerung dringend angewiesen.

Eine erfolgreiche und möglichst rasche Eindämmung und Bekämpfung der ASP in Hessen kann nur durch umsichtiges Handeln und die konsequente Befolgung dieser Allgemeinverfügung gelingen.

## Zu 1. Allgemeine Maßnahmen

### Zu III. 1.1.

Die Anordnung beruht auf Art. 65 Buchst. b) der Delegierten Verordnung (EU) 2020/687, sie hat Appellcharakter und fordert dazu auf, Wildschweine nicht aufzuschrecken, was im Hinblick auf die weitere Seuchenbekämpfung erforderlich ist.

### Zu III. 1.2.

Die Anordnung beruht auf Art. 64 Abs. 2 Buchst. a der Verordnung (EU) 2020/687.

Diese Maßnahme ist geeignet, um eine Verbreitung der ASP zu verhindern. Sie ist erforderlich, da eine Infektion von Schweinen mit ASP bei der Veranstaltung von Messen, Versteigerungen oder ähnlichen Veranstaltungen, auf der sich eine Vielzahl von Tieren verschiedener Herkunftsbetriebe befinden, nicht ausgeschlossen ist. Ein Verbot der genannten Veranstaltungen ist daher dringend erforderlich.

Diese Maßnahme ist auch angemessen. Die Berufsfreiheit von Viehhändlern und von Halterinnen und Haltern, die Schweine auf Märkten und Messen verkaufen, wird durch diese Maßnahme nur geringfügig beeinträchtigt. Der Handel mit Schweinen auf Märkten und Messen ist außerhalb der Sperrzone II (Infizierte Zone) nach wie vor ohne Einschränkungen möglich.

### Zu III. 1.3.

Die Maßnahme beruht auf Art. 70 Abs. 1 Buchst. b, Abs. 2 i. V. m. Art. 65 Abs. 1 Buchst. i der Verordnung (EU) 2016/429. Gemäß Art. 65 Abs. 1 Buchst. i der Verordnung (EU) 2016/429 stellt die zuständige Behörde sicher, dass geeignete Maßnahmen zum Schutz vor biologischen Gefahren angewendet werden, um eine Ausbreitung des Erregers auf andere Schweine zu verhindern. Die Kadaver von Wildschweinen, die aufgrund einer Infektion mit dem Virus der ASP verendet sind, enthalten große Mengen an Viruspartikeln, an denen sich andere Schweine leicht anstecken und die auch von anderen Tieren leicht weiterverbreitet werden können. Aus diesem Grund müssen die Kadaver unter Einhaltung strenger Hygienevorschriften entfernt werden. Um dies sicherzustellen, werden sowohl die Fallwildsuche als auch die Bergung von geschulten Personen durchgeführt.

Nach Art. 70 Abs. 1 Buchst. b, Abs. 2 der Verordnung (EU) 2016/429 i. V. m. 64 Abs. 2 Buchst. c der Delegierten Verordnung (EU) 2020/687 haben die Mitgliedstaaten in einer Situation wie der im Moment im Landkreis Darmstadt-Dieburg herrschenden sicherzustellen, dass sämtliche Körper von Wildschweinen beseitigt werden, unabhängig davon, ob diese getötet oder tot aufgefunden wurden. Die Erfüllung dieser Verpflichtung setzt voraus und verlangt, dass nach den zu beseitigenden Kadavern sorgsam gesucht wird. Die fachliche Einschätzung des Friedrich-Loeffler-Instituts ist, dass einer sorgfältigen, aber schnellen Suche eine herausragende Bedeutung für die effektive Bekämpfung der Seuche zukommt, nur so kann das Risiko einer weiteren Ausbreitung sicher reduziert werden. Die Kenntnis des Seuchenherdes ist außerdem Voraussetzung für effektive Bekämpfungsmaßnahmen, gleichzeitig ist nur so feststellbar, wo in der Situation der Ungewissheit ergriffene Maßnahmen gelockert werden können. Die Kadaversuche beruht auf Art. 65 Buchst. b der Delegierten Verordnung (EU) 2020/687 und § 24 des Bundesjagdgesetzes, wonach die zuständige Behörde Jagdaktivitäten im Freien regulieren und die zur Bekämpfung der Seuche erforderlichen Anweisungen erlassen kann. Die Begleitung durch waffentragende Personen ist zum Schutz der Kadaversuchenden und zur Erlegung schwerkranken Wildes, das bei der Suche angetroffen wird, dringend geboten. Angetroffenes, auch schwerkrankes Wild, kann eine Gefahr für die Kadaversuchenden bedeuten, so dass diese bei der Suche zu schützen sind. Die Erfahrungen in anderen Ländern und die Anforderungen der EU an die Dokumentation der Suchen erfordern, dass auch professionelle Sucher eingesetzt werden. Im Hinblick auf die herausragende Bedeutung der Maßnahme ist daher im Rahmen des Ermessens die Duldungsverpflichtung für betroffene Grundstückseigentümer und Nutzer auszusprechen, zumal die Duldungsverpflichtung ohnehin nur eine geringe Eingriffsintensität hat. Die Grundstücke im Wald und in der Feldflur unterliegen ohnehin einem Betretungsrecht der Allgemeinheit. Häufig sind die angrenzenden Flächen in Ortsrandlagen ebenfalls frei betretbar. Sollten Grundstücke eingefriedet sein, wird das Auffinden verendeter Tiere erfahrungsgemäß ebenfalls im Interesse der betroffenen Grundstückseigentümer und -besitzer sein. Im Hinblick auf die gemeinschaftsrechtliche Verpflichtung zur Beseitigung sämtlicher Kadaver muss jedoch in jedem Fall das Betreten solcher Grundstücke für Zwecke der Suche ebenfalls möglich sein. Im Ergebnis haben die Rechte der Grundstückseigentümer hier hinter den Zwecken der Tierseuchenbekämpfung zurückzutreten.

Nach Art. 65 Buchst. b der Delegierten Verordnung (EU) 2020/687 können „sonstige Tätigkeiten im Freien“ nach Ermessen der zuständigen Behörde zum Zwecke der Seuchenbekämpfung reguliert werden, um die Ausbreitung der ASP zu verhindern. Im aktuellen Stadium der Seuchenbekämpfung ist das Auffinden von Kadavern von herausragender Bedeutung, um das Zentrum der Seuche zu identifizieren und Maßnahmen sodann gezielt ergreifen zu können. Im Hinblick auf die Erforderlichkeit und Dringlichkeit der Suche ist die Pflicht zur Duldung des Betretens der Flächen durch Personen, die von der Veterinärbehörde mit der Suche von Kadavern beauftragt sind, eine verhältnismäßig geringfügige, von den Eigentümern hinzunehmende Beeinträchtigung ihrer Rechte. Ferner ist es angesichts der Bedeutung des Tierschutzes (Art. 20a GG) geboten, auch die Nachsuche von verunfalltem Wild zuzulassen, weil die so hervorgerufene Beunruhigung des Wildes der übergeordneten Zielsetzung nicht so abträglich ist und die Verhinderung des Tierleids daher überwiegt.

## Zu III. 1.4.

Gemäß Art. 65 Abs. 1 Buchst. i, Art. 70 Abs. 1 Buchst. b und Abs. 2, Art. 71 der VO (EU) 2016/429 i. V. m. § 14d Abs. 2c Nr. 1-3 der SchwPestV kann die zuständige Behörde für die Sperrzone II (Infizierte Zone) Maßnahmen zur Absperrung, insbesondere durch Errichten einer Umzäunung ergreifen, sofern sich dort Wildschweine aufhalten, die an der ASP erkrankt sind, bei denen der Verdacht auf ASP besteht oder bei denen nicht auszuschließen ist, dass sie das Virus der ASP aufgenommen haben, soweit es aus Gründen der Tierseuchenbekämpfung unerlässlich ist. Aufgrund der bereits bestätigten Nachweise bei Wildschweinen in der ausgewiesenen Sperrzone II (Infizierten Zone) ist davon auszugehen, dass sich in diesem Gebiet mit dem Virus der ASP infizierte Wildschweine aufhalten. Zusätzlich bestätigte das nationale Referenzlabor am Friedrich-Loeffler-Institut ab Mitte Juli 2024 auch Ausbrüche der ASP bei Wildschweinen in den Landkreisen Alzey-Worms und Mainz-Bingen auf der westlichen Seite des Rheins.

Die Einrichtung von Zäunen ist daher dringend geboten, um den Infektionsherd zu begrenzen und damit eine Ausbreitung des Seuchengeschehens zu verhindern. Durch die Errichtung von Zäunen sollen potentiell infizierte Wildschweine zumindest kurzfristig in räumlich eng begrenzten Gebieten gehalten werden, um eine Verbreitung der Tierseuche zu verhindern. Erkranktes Schwarzwild soll ebenfalls in diesem räumlich begrenzten Gebiet gehalten und dadurch eine Einschleppung der Tierseuche in andere Gebiete vermieden werden.

Diese Seuchenbekämpfungsmaßnahme ist geeignet, erforderlich und angemessen und damit verhältnismäßig, die ASP zu bekämpfen und greift nicht in unzulässiger Weise in schützenswerte Rechtsgüter ein. Wegen der erheblichen Folgen der ASP für die gesamte Region und den damit verbundenen massiven volkswirtschaftlichen Schäden, insbesondere auch wegen der drohenden Gesundheitsgefahren für Tiere, ist diese Schutzmaßregelung anzuordnen, um das Risiko einer Weiterverbreitung bzw. eine Gesundheitsgefährdung empfänglicher Tiere in engerer und weiterer Umgebung zu reduzieren. Nur wenn diese Maßnahme sofort und umfassend ergriffen und eingehalten wird, kann eine mögliche Ausbreitung des Virus verhindert werden. Die effektive Verhinderung erheblicher tiergesundheitlicher und wirtschaftlicher Schäden ist höher zu bewerten als das entgegenstehende Interesse Einzelner, von den Folgen der getroffenen Anordnung verschont zu werden. Betroffen sind Grundstücke im Außenbereich, auf die sich die Privatsphäre der Eigentümer und Nutzungsberechtigten nicht erstreckt. Erschwernisse bei der Bewirtschaftung oder beim Zutritt in der freien Landschaft sind hinzunehmen. Gegenläufige persönliche Interessen Einzelner, die der Anordnung der Umzäunung entgegenstehen, wiegen nicht so schwer und müssen dementsprechend zurücktreten.

## Zu 2. Die Jagd, Wildschweine, die Verbringung von Wildschweinen und Wildschweinfleisch betreffende Maßnahmen

### Zu III. 2.1. bis 2.3.

Die Anordnung beruht auf § 14d Abs. 6 der SchwPestV i. V. m. Art. 64 Abs. 2 Buchst. a der Verordnung (EU) 2020/687 i. V. m. Art. 65 Abs. 1 Buchst. i, Art. 70 Abs. 1 Buchst. b und Abs. 2, Art. 71 der Verordnung (EU) 2016/429.

Die grundsätzliche Gestattung jagdlicher Maßnahmen in den genannten Kommunen beruht auf dem Umstand, dass das Gebiet durch fortschreitend fertiggestellte Festzäune deutlich vom restlichen Gebiet abgegrenzt sind und somit die Konnektivität unterbrochen wird. Darüber hinaus ist aufgrund der ausschließlichen Zulassung von Ansitz-, Pirsch- und Fallenjagden in den im Kartenausschnitt zu Ziffer II.3 festgelegten Gebieten davon auszugehen, dass Wildschweine dem dadurch verursachten Jagddruck nur durch geringfügige Ausweichaktivitäten und nicht durch großräumige Wanderungen ausweichen werden. Eine Versprengung über die mit Festzaunanlagen umgrenzten Gebiete hinaus ist somit unwahrscheinlich. Dies rechtfertigt eine Freigabe der Jagdausübung auf Schwarzwild in diesem Gebiet, um es möglichst frei von Schwarzwild zu bekommen und dadurch die Tilgung der Seuche zu erreichen. Bei Bewegungsjagden sind dagegen Ausweichaktivitäten und Wanderungen zu befürchten, so dass diese in den im Kartenausschnitt zu Ziffer II.3 festgelegten Gebieten weiterhin untersagt bleiben. Durch eine verstärkte Bejagung von Schwarzwild in dem bezeichneten Gebiet soll die nahezu vollständige Reduktion der Wildschweinpopulation erreicht werden. Nur wenn in den betroffenen Gebieten die Wildschweinpopulation nahezu vollständig eliminiert wird, wird die Infektionskette wirksam unterbrochen und die Tilgung der Seuche kann erreicht werden. Als Maßnahmen der verstärkten Bejagung sind insbesondere anzusehen: Erhöhte Abschusszahlen, regelmäßige Gemeinschafts-Ansitzjagden der Hegegemeinschaften, nächtliche Pirschjagd mit bildgebenden Vor- und Nachsatzgeräten oder, soweit möglich, Fallenjagd.

Die Jagdausübungsberechtigten werden um eine regelmäßige Meldung erlegter Wildschweine ersucht, um einen Überblick darüber zu erhalten, wie die verstärkte Bejagung zur Bekämpfung der ASP beiträgt. Die Meldungen sollen als weiterer Indikator zur Höhe des Schwarzwildbestandes dienen, um damit auch den Maßnahmenplan zu überprüfen und situationsbedingt anzupassen bzw. zu verbessern.

Ebenso ist es für den Lageüberblick notwendig, dass eine Zählung lebender Tiere stattfinden kann. Daher muss die Drohnensuche nach lebenden Wildschweinen ermöglicht werden.

Drückjagden und Erntejagden (Buchst. a) bieten eine gute und effektive Möglichkeit den Schwarzwildbestand zu senken. Wildschweine nutzen sehr oft die dichten landwirtschaftlichen Kulturen, wie bspw. Raps und Mais, zur Nahrungsaufnahme und zugleich als Einstand. Wird das Feld abgeerntet ist mit hoher Wahrscheinlichkeit mit der Anwesenheit von Schwarzwild zu rechnen, sodass hier mit relativ geringem Aufwand eine hohe Strecke erzielt werden kann.



Ähnlich verhält es sich bei den herbstlichen Bewegungsjagden. Auch hier können an einzelnen, wenigen Tagen hohe Schwarzwildstrecken erreicht werden, wenn gezielt die Einstände bejagt werden. Die Erfahrung zeigt, dass vor allem in Gebieten mit dichtem Bewuchs diese Form der Bejagung einen deutlich höheren Jagderfolg mit sich bringt als die Einzeljagd.

Dabei sollte im Rahmen von Ernte- und Bewegungsjagden ein Sicherheitsabstand von mind. 2 km zu den äußeren Zaunlinien der weißen Zonen und 3 km zu den inneren Zaunlinien der weißen Zonen eingehalten werden. Diese Abstände sind dringend erforderlich, um das Einwechseln potentiell infizierter Wildschweine in die weißen Zonen und deren Versprengung in Gebiete der Sperrzone I oder II aufgrund eines bestehenden Jagdrucks zu verhindern. Nur so können die Infektionsketten unterbrochen und eine weitere Ausbreitung des Virus verhindert werden. In den Fällen, in denen der zweite Zaun einer weißen Zone noch nicht vollständig aufgestellt ist, muss zur inneren Zaunlinie ein Abstand von 6 km eingehalten werden, damit Schwarzwild nicht in bereits geplante aber noch nicht fertig gestellte Zonen wechselt.

Auch die übrigen in Buchstabe a genannten Einschränkungen sollen einer nicht gänzlich auszuschließenden Versprengungsgefahr und der damit einhergehenden Weiterverbreitung der ASP entgegenwirken.

Das grundsätzliche Verbot der Drück- und Erntejagden in den im Kartenausschnitt zu Ziffer II 3 festgelegten Gebieten, ist dadurch begründet, dass es sich bei den sog. weißen Zonen um eher kleine Gebiete handelt, in denen die erforderlichen Abstände zu den Festzäunen nicht eingehalten werden können. Daher ist nicht auszuschließen, dass bei Bewegungsjagden unter Druck geratendes Schwarzwild versprengt wird und die Festzäune überwindet. So könnte sich die Seuche in bisher nicht betroffene Gebiete ausbreiten. Dies muss im Sinne einer effektiven Tierseuchenbekämpfung dringend verhindert werden.

Um nach erfolgter Jagdausübung eine mögliche Verschleppung des ASP-Virus zu vermeiden, sind bestimmte Biosicherheitsmaßnahmen einzuhalten. Die Anordnung beruht auf Art. 65 Abs. 1 Buchst. f und i, Art. 70 Abs. 1 Buchst. b und Abs. 2, Art. 71 der Verordnung (EU) 2016/429 i. V. m. Art. 65 Buchst. b der Verordnung (EU) 2020/687.

Um eine Weiterverbreitung des ASP-Virus zu verhindern, ist die unmittelbare Entnahme von kranken oder krankgeschossenen, sich auffällig atypisch verhaltenden Wildschweinen bzw. solchen bei denen eine Weiterverbreitung der ASP zu befürchten erforderlich. Sofern diese Tiere im Rahmen der Überwachung des Seuchengeschehens, z.B. durch Drohnenbefliegung oder Kadaversuche angetroffen werden, muss die Entnahme durch vom Veterinäramt beauftragte Personen erfolgen können, da in der Regel die unmittelbare Mitwirkung des Jagdausübungsberechtigten nicht möglich ist.

Zu III. 2.4.

Die Anordnung beruht auf Art. 65 Abs. 1 Buchst. d Doppelbuchst. ii, 70 Abs. 1 Buchst. b, Abs. 2 der Verordnung (EU) 2016/429 i. V. m. Art. 63 Abs. 2 Buchst a und Art. 64 Abs. 2

Buchst. c der Verordnung (EU) 2020/687. In der Sperrzone II (Infizierte Zone) müssen sämtliche Kadaver von Wildschweinen unschädlich beseitigt werden. Kadaver infizierter Wildschweine enthalten große Mengen an Viruspartikeln, sodass sich andere Schweine leicht an diesen anstecken können. Aus diesem Grund müssen die Kadaver schnell aus dem Wald entfernt werden. Dabei sind strenge Hygienevorschriften zu beachten, um eine Verschleppung des Virus zu vermeiden.

Diese Maßnahme ist außerdem geeignet, um einen Überblick über die Verbreitung der ASP zu gewinnen und aktuelle Lagepläne, die für ein effektives Krisenmanagement und die Planung weiterer Maßnahmen unerlässlich sind, zu erstellen. Die Meldung verendet aufgefunderer Wildschweine zzgl. der unter Ziffer III. 2.4. genannten Informationen ist dafür unerlässlich.

Zu III. 2.5.

Die Anordnung beruht auf § 14d Abs. 5 Nr. 4 der SchwPestV i. V. m. Art. 64 Abs. 2 Buchst. a der Verordnung (EU) 2020/687, i. V. m. Art. 65 Abs. 1 Buchst. f und Art. 70 Abs. 1 Buchst. b, Abs. 2 sowie Art. 71 Abs. 1 der Verordnung (EU) 2016/429.

Sie ist geeignet, um einer Infektion von Hausschweinen mit ASP vorzubeugen. In Anbetracht der Infektionsgefahr, die nicht nur für Wildschweine, sondern auch für Hausschweine besteht, sollten Wildschweinkadaver und solche Gegenstände, die damit in Berührung gekommen sind, keinesfalls in einen schweinehaltenden Betrieb verbracht werden. Mildere, gleich effektive Maßnahmen sind nicht ersichtlich. Gegenstände, die mit Wildschweinen in Berührung gekommen sind, sollten trotz Desinfektion nicht in einen schweinehaltenden Betrieb verbracht werden, da die Desinfektion fehlerhaft vorgenommen werden kann.

Zu III. 2.6.

Die Anordnung beruht auf Art. 48 der Durchführungsverordnung (EU) 2023/594. Die genannte EU-Verordnung schreibt die Anwendung dieser Maßnahmen zwingend vor.

Zu III. 2.7.

Die Anordnung beruht auf Art. 49 Abs. 1 und Abs. 2 der Durchführungsverordnung (EU) 2023/594 sowie hinsichtlich der noch nicht in der Durchführungsverordnung (EU) 2023/594 gelisteten Gebiete auf Art. 65 Abs. 1 Buchst. c i. V. m. Art. 70 Abs. 1 Buchst. b und Abs. 2 der VO (EU) 2016/429. Diese Maßnahme ist geeignet, um eine Ausbreitung von ASP außerhalb der Sperrzone II (Infizierte Zone) zu verhindern. Sie ist erforderlich, da eine Infektion von Wildschweinen und eine Kontamination von frischem Wildschweinefleisch oder Wildschweinefleischerzeugnissen, die aus der Sperrzone II (Infizierte Zone) stammen, nicht sicher ausgeschlossen werden kann. Eine Verbringung dieser Produkte oder lebender und erlegter Wildschweine außerhalb der Sperrzone II (Infizierte Zone) birgt eine Gefahr der weiteren Ausbreitung der Seuche. Die Verbringung von frischem Wildschweinefleisch

und Wildschweinfleischerzeugnissen kann daher nur nach den Voraussetzungen der Art. 51 ff der Durchführungsverordnung (EU) 2023/594 genehmigt werden.

#### Zu III. 2.8.

Die Anordnung beruht auf Art. 65 Abs. 1 Buchst. i, Art. 70 Abs. 1 Buchst. b, Abs. 2 und Art. 71 Abs. 1 der Verordnung (EU) 2016/429 i. V. m. § 14e Abs. 1 Nr. 1 Buchst. a und b sowie § 14e Abs. 1 S. 2 und S. 3 Nr. 3 und 4 der Schweinepest-Verordnung sowie Art. 64 Abs. 2 Buchst. a und c sowie Art. 65 Buchst. b der Delegierten Verordnung (EU) 2020/687. Die Maßnahme dient der Früherkennung der ASP bei Wildschweinen in der Sperrzone II (Infizierte Zone). Diese Maßnahme ist geeignet, um einen Überblick über die Verbreitung der ASP zu gewinnen und aktuelle Lagepläne, die für ein effektives Krisenmanagement und die Planung weiterer Maßnahmen unerlässlich sind, zu erstellen. Die Meldung des genauen Ortes der erlegten Wildschweine ist dafür unerlässlich. Die sichere Zuordnung der Untersuchungsergebnisse zu dem jeweiligen Wildschwein und dem Erlegeort bedingt eine Kennzeichnung der Tierkörper mit einer Wildmarke und die Angabe der Wildmarkennummer auf dem Probenbegleitschein. Nur so können ein möglicher Infektionsherd identifiziert und die erforderlichen Seuchenbekämpfungsmaßnahmen ergriffen werden. Um eine Verbreitung des Virus zu verhindern, muss der Transport der erlegten Wildschweine zu der von der zuständigen Veterinärbehörde bestimmten Stelle grundsätzlich in auslaufsicheren Behältnissen erfolgen. Die unschädliche Beseitigung der Tierkörper ist sicherzustellen, um eine Ansteckung von bisher nicht infizierten Wildschweinen und damit eine Verbreitung der Seuche zu verhindern. Denn bereits kleinste Mengen Blut können zu einer Infektion weiterer Wildschweine führen. Dies muss unbedingt verhindert werden. Ohne die strikte Einhaltung dieser Maßnahmen steigt die Gefahr, dass sich die ASP weiter ausbreitet und dadurch erhebliche Schäden verursacht werden. Im Fall einer Verwertung der Wildschweine sind zusätzliche Biosicherheitsmaßnahmen zu ergreifen, um eine Verbreitung des Virus in bisher nicht betroffene Gebiete zu verhindern. Zu diesem Zweck darf der Aufbruch erst an einer von der zuständigen Veterinärbehörde bestimmten Stelle erfolgen und der Transport des erlegten Wildschweins zu dieser Stelle muss in auslaufsicheren Behältnissen erfolgen. Durch den Aufbruch an einem zentralen Ort bleibt das Risiko in Form von potentiell infektiösem Material überschaubar und nachvollziehbar. Desinfektionsmaßnahmen sowie die sichere Lagerung der nicht verwertbaren Tierkörper Teile bis zur unschädlichen Beseitigung sind zudem leichter umzusetzen. Die Pflichten treffen nicht nur die Jagd ausübungsberechtigten im Sinne des Jagdrechts, sondern alle beteiligten Jägerinnen und Jäger.

#### Zu III. 2.9.

Rechtsgrundlage ist Art. 65 Abs. 1 Buchst. i, Art. 70 Abs. 1 Buchst. b, Abs. 2 der Verordnung (EU) 2016/429 sowie Art. 64 Abs. 2 Buchst. a Art. 65 Buchst. b der Delegierten Verordnung (EU) 2020/687, wonach die zuständige Behörde Maßnahmen anordnen kann, um die weitere Ausbreitung der Seuche zu verhindern, und Jagdaktivitäten regulieren kann. § 14e Abs. 1 Nr. 2 der Schweinepest-Verordnung i. V. m. Art. 71 der Verordnung (EU) 2016/429 sieht außerdem vor, dass der Aufbruch jedes erlegten Wildschweins in einem Verarbeitungsbetrieb für Material der Kategorie 1 nach Art. 24 Abs. 1 Buchst. a der

Verordnung (EG) Nr. 1069/2009 unschädlich zu beseitigen ist. Um eine Ausbreitung der ASP zu verhindern, müssen neben dem Aufbruch der erlegten Wildschweine auch die weiteren nicht verwertbaren Teile des erlegten Wildschweins unschädlich beseitigt werden. Würden Teile eines mit ASP infizierten Wildschweins in die Umgebung gelangen, könnten sich bisher noch nicht infizierte Wildschweine an diesen mit dem Virus anstecken und dieses weiterverbreiten. Im Sinne einer effektiven Tierseuchenbekämpfung muss dies dringend verhindert werden.

### Zu 3. Schweinehaltende Betriebe betreffende Maßnahmen

#### Zu III. 3.1.

Die Anordnung beruht auf § 14d Abs. 4 Nr. 1 der SchwPestV i. V. m. Art. 70 Abs. 1 Buchst. b und Abs. 2 sowie Art. 71 Abs. 1 der Verordnung (EU) 2016/429 i. V. m. Art. 64 Abs. 2 Buchst. a der Delegierten Verordnung (EU) 2020/687. Diese Anordnung ist geeignet, um der zuständigen Behörde einen Überblick über potenziell gefährdete Betriebe in der Restriktionszone zu verschaffen. Verendete, erkrankte oder fieberhafte Schweine können ein möglicher Indikator für eine Infektion mit ASP sein. Die Anzahl der gehaltenen Schweine gibt Aufschluss darüber, wie viele Tiere potenziell von einem Ausbruch der ASP in einem bestimmten Betrieb betroffen sein könnten. Die zuständige Behörde benötigt diese Information zeitnah, um in angemessener Schnelligkeit Maßnahmen zur Eindämmung der Seuche treffen zu können. Ein Eingriff in Rechtsgüter der Betriebe, die diese Zahlen mitteilen müssen, insbesondere in die Berufsfreiheit, ist geringfügig und steht daher nicht außer Verhältnis zum angestrebten Zweck der Maßnahme. Zu berücksichtigen ist dabei, dass die Pflicht zur Meldung des Bestandes und etwaiger Krankheitsfälle letztlich auch dem Schutz der Betriebe der Betroffenen dient.

#### Zu III. 3.2 - 3.4.

Die Anordnung III. 3.2. beruht auf § 14d Abs. 4 Nr. 3 der SchwPestV i. V. m. Art. 64 Abs. 2 Buchst. a der Verordnung (EU) 2020/687 i. V. m. Art. 65 Abs. 1 Buchst. f, Art. 70 Abs. 1 Buchst. b und Abs. 2 sowie Art. 71 Abs. 1 der Verordnung (EU) 2016/429.

Die Anordnung III. 3.3. beruht auf § 14d Abs. 4 Nr. 5 der SchwPestV i. V. m. Art. 64 Abs. 2 Buchst. a der Verordnung (EU) 2020/687 i. V. m. Art. 65 Abs. 1 Buchst. f, Art. 70 Abs. 1 Buchst. b und Abs. 2 sowie Art. 71 Abs. 1 der Verordnung (EU) 2016/429.

Die Anordnung III. 3.4. beruht auf § 14d Abs. 4 Nr. 4 der SchwPestV i. V. m. Art. 64 Abs. 1 und Abs. 2 Buchst. a der Verordnung (EU) 2020/687 i. V. m. Art. 65 Abs. 1 Buchst. b und i, Art. 70 Abs. 1 Buchst. b und Abs. 2 sowie Art. 71 Abs. 1 der Verordnung (EU) 2016/429.

Diese Anordnungen sind geeignet, einer Verschleppung des ASP-Virus von Wildschweinen in Schweinehaltungen vorzubeugen bzw. einen solchen Eintrag frühzeitig zu erkennen. Mildere Mittel sind nicht ersichtlich. Desinfektion und die für Wildschweine unzugängliche Aufbewahrung von Futter, Einstreu und sonstigen Gegenständen sind unerlässliche Vorsichtsmaßnahmen.

Eine virologische Untersuchung verendeter und erkrankter Schweine, bei denen der Verdacht auf ASP nicht sicher ausgeschlossen werden kann, ist zwingend erforderlich, um einen Eintrag des Virus bei gehaltenen Schweinen zu erkennen und eine weitere Verbreitung verhindern zu können. Würden diese Maßnahmen nicht angeordnet, bestünde die Gefahr, dass sich das in einen Betrieb eingeschleppte Virus weiter ausbreitet und erhebliche Schäden verursacht.

#### Zu III. 3.5.

Die Anordnung beruht auf Art. 9 Abs. 1 der Durchführungsverordnung (EU) 2023/594 sowie hinsichtlich der noch nicht in der Durchführungsverordnung (EU) 2023/594 gelisteten Gebiete auf Art. 65 Buchst. a der VO (EU) 2020/687 i. V. m. Art. 65 Abs. 1 Buchst. c und i sowie Art. 70 Abs. 1 Buchst. b und Abs. 2 der VO (EU) 2016/429.

Nach Art. 9 Abs. 1 der Durchführungsverordnung (EU) 2023/594 verbietet die zuständige Behörde die Verbringungen von Schweinen innerhalb und außerhalb der infizierten Zone. Nach Art. 65 Buchst. a der VO (EU) 2020/687 i. V. m. Art. 65 Abs. 1 Buchst. c und i sowie Art. 70 Abs. 1 Buchst. b und Abs. 2 der VO (EU) 2016/429 ergreift die zuständige Behörde die erforderlichen Seuchenbekämpfungsmaßnahmen und kann das Verbringen von gehaltenen Tieren gelisteter Arten regulieren.

Diese Maßnahme ist geeignet, um eine weitere Seuchenausbreitung zu verhindern. Da die zuständigen Behörden unter den in Art. 14 ff der Durchführungsverordnung 2023/594 genannten Voraussetzungen Ausnahmen von diesem Verbot genehmigen können, ist diese Maßnahme auch verhältnismäßig.

#### Zu III 3.6.

Die Anordnung beruht auf § 14d Abs. 5 Nr. 1 der SchwPestV i. V. m. Art. 64 Abs. 2 Buchst. a und Art. 65 Buchst. a der Verordnung (EU) 2020/687 i. V. m. Art. 65 Abs. 1 Buchst. c, f und i, Art. 70 Abs. 1 Buchst. b und Abs. 2 sowie Art. 71 Abs. 1 der Verordnung (EU) 2016/429.

Diese Anordnung ist geeignet, einer Verschleppung des ASP-Virus in Hausschweinehaltungen vorzubeugen. Die Anordnung ist auch erforderlich, da bei einem Treiben von Schweinen auf öffentlichen Straßen und Wegen in der Sperrzone II (Infizierte Zone) ein Kontakt der Tiere mit infiziertem Trägermaterial nicht ausgeschlossen werden kann. Mildere Maßnahmen sind nicht ersichtlich. Ein Treiben auf öffentlichen Straßen und Wegen wäre im Hinblick auf das Infektionsgeschehen und die unvorhersehbare Dynamik der Seuchenlage ein nicht zu vertretender Risikofaktor.

Die Maßnahme ist auch im Hinblick auf die Berufsfreiheit betroffener Halterinnen und Halter angemessen. Sie stellt nur einen geringen Einfluss auf betriebliche Abläufe dar, da das Treiben auf betrieblichen Wegen und eingezäunten Arealen unter den in Ziffer III. 3.6 genannten Voraussetzungen möglich ist.



## Zu III 3.7.

Die Anordnung beruht auf Art. 8 Abs. 3 der Durchführungsverordnung (EU) 2023/594 sowie hinsichtlich der noch nicht in der Durchführungsverordnung (EU) 2023/594 gelisteten Gebiete auf Art. 70 Abs. 1 Buchst. b und Abs. 2 i. V. m. Art. 65 Abs. 1 Buchst. c und i der VO (EU) 2016/429.

Nach Art. 8 Abs. 3 der Durchführungsverordnung (EU) 2023/594 verbietet die zuständige Behörde Verbringungen in andere Mitgliedstaaten und Drittländer von Schweinen und von diesen gewonnenen Erzeugnissen aus der Sperrzone II (Infizierte Zone).

Das Verbot des Verbringens von Erzeugnissen, die von Schweinen gewonnen wurden, die in der Sperrzone II (Infizierte Zone) gehalten wurden, in andere Mitgliedsstaaten oder Drittländer ist eine geeignete Maßnahme, um zu verhindern, dass durch möglicherweise infizierte Tiere und kontaminierte Erzeugnisse eine Verbreitung der ASP aus der infizierten Zone über große Distanzen erfolgt.

Diese Maßnahme ist erforderlich. Die Maßnahme stellt einen Eingriff in die Berufsfreiheit dar, der jedoch im Hinblick auf die Bedeutung der Seucheneindämmung für den weltweiten Handel mit Erzeugnissen, die von Schweinen gewonnen werden, durch das Überwiegendes öffentlichen Interesses gerechtfertigt und angemessen ist. Wenn ASP durch kontaminierte Erzeugnisse in Gebiete außerhalb der infizierten Zone verschleppt wird, sind die wirtschaftlichen Schäden, die damit einhergehen, um ein Vielfaches höher, als bei konsequenter Befolgung eines zeitlich begrenzten Verbringungsverbotes im Seuchenfall. Des Weiteren kann die zuständige Behörde Ausnahmen von diesem Verbot nach Maßgabe der Art. 34 ff der Durchführungsverordnung EU 2023/594 genehmigen.

## Zu III 3.8.

Die Anordnung beruht auf Art. 10 Abs. 1 der Durchführungsverordnung (EU) 2023/594 sowie hinsichtlich der noch nicht in der Durchführungsverordnung (EU) 2023/594 gelisteten Gebiete auf Art. 70 Abs. 1 Buchst. b und Abs. 2 i. V. m. 65 Abs. 1 Buchst. c und i der VO (EU) 2016/429. Nach diesen Vorschriften verbietet die zuständige Behörde zwingend die Verbringung von Sendungen von Zuchtmaterial, das von Schweinen gewonnen wurde, die in der Sperrzone II (Infizierte Zone) gehalten wurden, in Gebiete außerhalb der Sperrzone II (Infizierte Zone). Damit wird verhindert, dass durch möglicherweise kontaminiertes Zuchtmaterial eine Verbreitung der Afrikanischen Schweinepest in andere Betriebe verhindert werden kann.

Die Maßnahme stellt einen Eingriff in die Berufsfreiheit dar, der jedoch im Hinblick auf die Bedeutung der Seucheneindämmung für den weltweiten Handel mit Zuchtmaterial angemessen ist. Wenn ASP durch kontaminiertes Zuchtmaterial in Gebiete außerhalb der infizierten Zone verschleppt wird, sind die wirtschaftlichen Schäden, die damit einhergehen, um ein Vielfaches höher als bei konsequenter Befolgung eines zeitlich begrenzten Verbringungsverbotes im Seuchenfall. Die Verbringung von Zuchtmaterial ist daher nur

nach Genehmigung der zuständigen Behörde und unter bestimmten Voraussetzungen nach Maßgabe der Art. 32 ff der Durchführungsverordnung EU 2023/594 möglich.

#### Zu III. 3.9.

Die Anordnung beruht auf Art.12 Abs. 1 der Durchführungsverordnung (EU) 2023/594 sowie hinsichtlich der noch nicht in der Durchführungsverordnung (EU) 2023/594 gelisteten Gebiete auf Art. 65 Abs. 1 Buchst. c und i und Art. 70 Abs. 1 Buchst. b und Abs. 2 und 70 Abs. 2 der VO (EU) 2016/429 i. V. m. Art. 64 Abs. 2 Buchst. a der VO (EU) 2020/687.

Aufgrund der großen Widerstandsfähigkeit des Virus können frisches Fleisch und Fleischerzeugnisse, einschließlich Tierdarmhüllen, das bzw. die von Schweinen gewonnen wurden, die in der infizierten Zone gehalten wurden, eine erhebliche Infektionsquelle für empfängliche Tiere darstellen. Daher ist der Verkehr dieser Waren einzuschränken.

Die Maßnahme stellt einen Eingriff in die Berufsfreiheit dar, der jedoch im Hinblick auf die Bedeutung der Seucheneindämmung für den weltweiten Handel mit Schweinen, Schweinefleisch und Fleischerzeugnissen aus Schweinefleisch angemessen ist. Wenn ASP durch kontaminiertes Fleisch oder kontaminierte Fleischerzeugnisse in Gebiete außerhalb der infizierten Zone verschleppt wird, sind die wirtschaftlichen Schäden, die damit einhergehen, um ein Vielfaches höher als bei konsequenter Befolgung eines zeitlich begrenzten Verbringungsverbotes im Seuchenfall.

Eine Verbringung ist daher nur nach Genehmigung der zuständigen Behörde und unter bestimmten Voraussetzungen nach Maßgabe der Art. 41 ff der Durchführungsverordnung (EU) 2023/594 möglich.

#### Zu III 3.10.

Die Anordnung beruht auf § 14d Abs. 4 Nr. 6 der SchwPestV i. V. m. Art. 64 Abs. 2 Buchst. a der Verordnung (EU) 2020/687 i. V. m. Art. 65 Abs. 1 Buchst. f und i, Art. 70 Abs. 1 Buchst. b und Abs. 2 sowie Art. 71 Abs. 1 der Verordnung (EU) 2016/429.

Diese Verfügung stellt eine geeignete, vorbeugende Maßnahme zur Eindämmung der ASP dar. Im Falle des Auftretens der ASP bei Wildschweinen ist es wichtig, dass infizierte Wildschweine nicht beunruhigt werden. Eine Beunruhigung könnte dazu führen, dass infizierte Wildschweine in Bereiche vertrieben werden, in denen bisher noch keine infizierten Wildschweine vorhanden sind. Die Tierseuche könnte auf diese Weise immer weiter verschleppt werden.

Hunde können zur Verbreitung infizierten Trägermaterials beitragen, indem sie es mit ihren Pfoten beim Laufen verteilen. Das infizierte Trägermaterial kann dann wiederum von anderen Tieren aufgenommen werden. Kommen Wild- oder Hausschweine damit in Kontakt, ist eine Infektion möglich.

Die Maßnahme stellt einen Eingriff in die allgemeine Handlungsfreiheit dar, steht jedoch in einem angemessenen Verhältnis zum damit verfolgten Zweck. Die Folgen einer Versprengung infizierter Wildschweine würde eine Verbreitung der ASP maßgeblich fördern und könnte zu einer Verbreitung des Virus auch außerhalb der Sperrzone II (Infizierte Zone) führen. Gleiches gilt für die Verbreitung infizierten Trägermaterials durch einen Hund. Da dessen Bewegungsradius sich u. U. nicht nur innerhalb der Restriktionszone befindet, ist die Wahrscheinlichkeit einer Verbreitung der ASP ohne diese Maßnahme außerhalb der Restriktionszone wesentlich erhöht.

Zu III. 3.11.

Die Regelung beruht auf Art. 11 Abs. 1 der Durchführungsverordnung (EU) 2023/594 sowie hinsichtlich der noch nicht in der Durchführungsverordnung (EU) 2023/594 gelisteten Gebiete auf Art. 65 Abs. 1 Buchst. c und i und Art. 70 Abs. 1 Buchst. b und Abs. 2 und 70 Abs. 2 der VO (EU) 2016/429 i. V. m. Art. 64 Abs. 2 Buchst. a der VO (EU) 2020/687. Aufgrund der großen Widerstandsfähigkeit des Virus können tierische Nebenprodukte, die von Schweinen gewonnen wurden, die in der infizierten Zone gehalten wurden, eine erhebliche Infektionsquelle für empfängliche Tiere darstellen. Daher ist der Verkehr dieser Waren einzuschränken.

Gemäß Art. 11 Abs. 1 der Durchführungsverordnung (EU) 2023/594 verbietet die zuständige Behörde die Verbringung von tierischen Nebenprodukten, die von Schweinen gewonnen wurden, die in der Sperrzone II (Infizierte Zone) gehalten wurden, außerhalb dieser Sperrzone. Die unter Ziffer III. 3.11 getroffene Anordnung ist somit erforderlich, um die einschlägige gemeinschaftsrechtliche Vorgabe umzusetzen. Ausnahmen von diesem Verbot können nach Maßgabe der Art. 11 Abs. 3 i. V. m. Art. 35 ff der Durchführungsverordnung (EU) 2023/594 genehmigt werden.

#### Zu 4. Landwirtschaftliche Betriebe betreffende Maßnahmen

Bei der ASP handelt es sich um eine Tierseuche, die durch kleinste Mengen infektiösen Materials verbreitet werden kann. Aus diesem Grund ist einerseits eine Versprengung erkrankter Tiere und andererseits die Verschleppung infektiösen Materials wie Blut, wie sie bei der Bewirtschaftung mit Maschinen erfolgen kann, unbedingt zu verhindern. Gleichzeitig sind die aus seuchenrechtlicher Sicht notwendigen Maßnahmen in Einklang zu bringen mit den Interessen der landwirtschaftlichen Betriebe an einer Bewirtschaftung und Ernte ihrer Flächen, um die Belastungen dieser auf einem möglichst geringen Niveau zu halten.

Die einzelnen getroffenen Seuchenbekämpfungsmaßnahmen dienen dem legitimen Zweck, die Verbreitung der ASP effektiv und schnellstmöglich einzudämmen. Jede der einzelnen getroffenen Maßnahmen fördert diesen Zweck und ist geeignet, erforderlich und angemessen und damit verhältnismäßig. Die Anordnungen greifen nicht in unzulässiger Weise in schützenswerte Rechtsgüter ein.

Grundsätzlich gilt bei allen landwirtschaftlichen Bearbeitungs- oder Erntemaßnahmen, dass diese umgehend eingestellt werden müssen und die örtlich zuständige Veterinärbehörde

zu informieren ist, sobald Wildschweine oder Kadaver in der betroffenen Fläche gesichtet werden.

#### Zu III. 4.1

Die Verfügungen beruhen auf Art. 8 Abs. 2 VO (EU) 2023/594 i. V. m. Art. 65 Buchst. b der VO (EU) 2020/687. Danach kann die zuständige Behörde in der Sperrzone II (Infizierte Zone), um die Ausbreitung der Seuche der Kategorie A zu verhindern, Tätigkeiten im Freien regulieren. Davon eingeschlossen ist auch die landwirtschaftliche Betätigung.

Gemäß § 14d Abs. 5a Nr. 1, 2. Alt. SchwPestV i. V. m. Art. 65 Abs. 1 Buchst. i, Art. 70 Abs. 1 Buchst. b und Abs. 2 sowie Art. 71 der Verordnung (EU) 2016/429, kann die zuständige Behörde die Nutzung landwirtschaftlicher Flächen für längstens sechs Monate beschränken oder verbieten, soweit es aus Gründen der Tierseuchenbekämpfung erforderlich ist.

Ein besonderes Risiko für die Verspaltung von Schwarzwild stellt die Maisernte dar, weshalb es für die Maisernte weitere Voraussetzungen einzuhalten gilt.

Körnermais und Silomais für Silage dürfen nur mit einer Mindestschnitthöhe von 30 cm geerntet werden, um eine Kontamination des Erntegutes durch das Aufnehmen von Wildschweinkadavern bzw. von Blut oder bluthaltiger Flüssigkeit zu verhindern. Eine Schnitthöhe von mindestens 30 cm wird für die Verwendung zu Futterungszwecken auch aus anderen Gründen in der Regel angewendet. Ausnahmen hiervon sind möglich, soweit sichergestellt wird, dass der Mais vollständig in eine Biogasanlage gebracht und nicht zur Futterung verwendet wird, und die Gärreste ausschließlich in den Sperrzonen/Kerngebieten ausgebracht werden, in denen der Mais zuvor geerntet wurde. So wird vermieden, dass sich Wildschweine in bisher ASP-freien Gebieten/in der Pufferzone bei Kontakt mit möglicherweise in den Gärresten befindlichen ASP-Viren infizieren. Dies würde zu einer weiteren Ausbreitung der Tierseuche führen, was erhebliche wirtschaftliche Schäden und weiteres Tierleid verursachen würde. Bei einer Biogasanlage ohne Hygienisierung kann nicht sicher ausgeschlossen werden, dass das Virus nicht vollständig inaktiviert wird.

Bei einer Biogasanlage mit Hygienisierung erfolgt zum großen Teil eine Inaktivierung des Virus, so dass in diesem Fall ebenfalls von der Schnitthöhe von 30 cm abgewichen werden kann, weil eine Verbreitung des Virus über die Gärreste nicht anzunehmen ist. Für das Ausbringen der Gärreste sind in diesem Fall keine weiteren Vorgaben erforderlich.

Der Mais ist die letzte Feldfrucht im Jahr, in der Wildschweine Nahrung und Deckung finden. Demzufolge ist die Wahrscheinlichkeit, dass sich Wildschweine im Spätsommer in Maisfeldern aufhalten erhöht und damit einhergehend auch die Gefahr der Verspaltung möglicherweise infizierter Wildschweine. Da die abgeernteten Felder in der Umgebung keine Deckung mehr bieten, muss bei der Maisernte mit Fluchtbewegungen über größere Distanzen beispielsweise in die nächstgelegenen Waldstücke gerechnet werden. Deshalb ist in den Gebieten, in denen die Verspaltung von möglicherweise infizierten Wildschweinen in ASP-freie Gebiete nicht weitestgehend ausgeschlossen ist, vor der Maisernte eine Drohnenbefliegung des abzuerntenden Feldes dringend empfohlen. Zudem

wird durch den in jedem Fall vorhandenen Mindestabstand zum Zaun ein Wechsel aus der Sperrzone II in die Sperrzone I oder die Weiße Zone unwahrscheinlicher.

Je nach Seuchengeschehen und Lage kann die zuständige Veterinärbehörde die Mahd, Bearbeitung und Ernte unter ein Genehmigungserfordernis stellen. Diese Ausnahmen sind notwendig, damit die zuständige Veterinärbehörde zum einen kurzfristig auf Lageveränderungen reagieren kann.

Zu III 4.2. – 4.4.

Die Verfügungen beruhen auf Art. 8 Abs. 2 VO (EU) 2023/594 i. V. m. Art. 64 Abs. 2 Buchst. a der VO (EU) 2020/687 i. V. m. Art. 70 Abs. 1 Buchst. b und Abs. 2 und Art. 71 der Verordnung (EU) 2016/429. Danach kann die zuständige Behörde in der Sperrzone II (Infizierte Zone) Risikominderungsmaßnahmen und verstärkte Maßnahmen zum Schutz vor biologischen Gefahren treffen, um eine Ausbreitung der Seuche der Kategorie A ausgehend von den betroffenen Tieren und der Sperrzone II (Infizierte Zone) auf nicht infizierte Tiere oder auf Menschen zu verhindern.

Gemäß § 14d Abs. 5 Nr. 5 SchwPestV ist die Verwendung von Gras, Heu und Stroh, das in der Sperrzone II (Infizierte Zone) gewonnen worden ist, zur Verfütterung an oder als Einstreu oder Beschäftigungsmaterial für Schweine verboten, es sei denn, es wird bestimmten Behandlungen unterzogen. Um eine Nutzung des Ernteguts oder daraus gewonnener Erzeugnisse zu ermöglichen und gleichzeitig eine Ausbreitung der ASP zu verhindern, ist das Inverkehrbringen an bestimmte Erfordernisse zu knüpfen, um das Risiko einer Verbreitung weitestgehend zu minimieren. Dabei sind an die Verwendung in schweinehaltenden Betrieben strengere Voraussetzungen zu stellen, als in Fällen, in denen dies ausgeschlossen ist.

Ziffer III. 4.3. stellt sicher, dass die Verwendung jeglichen Ernteguts, das in der Sperrzone II (Infizierte Zone) gewonnen worden ist, in schweinehaltenden Betrieben ausgeschlossen ist, ausgenommen das Erntegut wurde einer Behandlung unterzogen, die das Risiko des Verbringens von Virusmaterial drastisch herabsenkt. Das Verbot greift in erheblicher Weise in die Rechte der Betriebe ein. Aufgrund der erheblichen Ansteckungsfähigkeit des Virus und der dadurch drohenden Gefahren für gehaltene Schweine ist die Maßnahme zur Verhinderung der Verschleppung der ASP in schweinehaltende Betriebe jedoch dringend erforderlich und verhältnismäßig. Eine Verwendung des Ernteguts in sonstiger Weise ist möglich, soweit eine Virusbelastung aufgrund des Ernteverfahrens (insbesondere aufgrund einer höheren Schnitthöhe) ausgeschlossen ist. Soweit die Verwendung in einem schweinehaltenden Betrieb aufgrund der bestimmungsgemäßen Verwendung des Ernteguts (bspw. Braugerste) vollständig ausgeschlossen ist, ist die Verwendung auch ohne Lagerung oder Hitzebehandlung möglich. Die Anordnung ist somit erforderlich und fachlich geboten.

## Zu III 4.5.

Die Maßnahme beruht auf Art. 8 Abs. 2, Art. 11 Abs. 1 VO (EU) 2023/594 sowie hinsichtlich der noch nicht in der Durchführungsverordnung (EU) 2023/594 gelisteten Gebiete auf Art. 61 Abs. 1 Buchst. a und Art. 70 Abs. 1 Buchst. b und Abs. 2 der Verordnung (EU) 2016/429 i. V. m. Art. 64 Abs. 2 Buchst. a der Verordnung (EU) 2020/687. Darüber hinaus sind die grundsätzlichen Vorgaben der Düngeverordnung zu beachten.

## Zu III 4.6.

Kadaver von Wildschweinen können erhebliche Virusmengen aufweisen, die mittels Maschinen weiter verbracht werden können. Dies würde ebenfalls zu einer Ausdehnung des Seuchengeschehens führen und ist daher so weit wie möglich zu vermeiden.

Die Maßnahme stellt nur einen geringen Eingriff in die Rechte der Betroffenen dar, da die Bearbeitungs- und Erntemaßnahmen nicht ausgeschlossen, sondern nur aufgeschoben werden. Von daher sind sie erforderlich, angemessen und verhältnismäßig.

## Zu 5. Ausnahmen

Da die Rechtsgrundlagen für die aufgeführten Maßnahmen Ausnahmen vorsehen, können diese von der zuständigen Behörde im Einzelfall genehmigt werden.



## Zu IV. Regelungen für das Kerngebiet

### Zu 1. Forstwirtschaftliche Maßnahmen

Wesentliches Ziel ist es, sich im zu bearbeitenden Gelände aufhaltende Wildschweine zu identifizieren und deren Flucht zu vermeiden. Im Fall der Infektion mit der ASP würden diese sonst den Erreger unkontrolliert weiterverbreiten. Auch müssen im Gelände befindliche Kadaver vor den Maßnahmen identifiziert und geborgen werden, da auch von diesen ein Infektionsrisiko ausgeht.

Hinweis: Für die vorgesehene Meldung eines Kadaverfunds steht unter [www.ladadi.de/asp](http://www.ladadi.de/asp) ein verbindlich zu verwendendes Onlineformular zur Verfügung.

Sollte es entsprechende Funde gegeben haben, so haben die Interessen der forstwirtschaftlichen Betriebe zunächst hinter den erforderlichen Maßnahmen zur Tierseuchenbekämpfung zurückzustehen.

### Zu 2. Verhältnis zu den unter III. angeordneten Maßnahmen

Das Kerngebiet liegt in Teilen in Sperrzone II. Für diese Gebiete, die in der Sperrzone II liegen, gelten im Einklang mit Art. 8 Abs. 1 der Durchführungsverordnung (EU) 2023/594 zusätzlich die Regelungen, die jeweils für diese Zonen festgelegt sind. Die unter Ziffer IV. 2. getroffene Anordnung ist damit zwingend zu treffen, um eine effektive Seuchenbekämpfung ermöglichen.

## Zu V. Befristung

Die in dieser Allgemeinverfügung getroffenen Anordnungen sollen aus Gründen der Verhältnismäßigkeit nur so lange gelten, wie sie zur Eindämmung der ASP in dem in Ziffer I bestimmten Gebiet erforderlich sind. Zunächst ist ein Geltungszeitraum von sechs Monaten vorgesehen. Soweit die Anordnungen auch auf § 14d Abs. 5a Nr. 1 SchwPestV gestützt wird, ist eine maximale Geltungsdauer von sechs Monaten gesetzlich angeordnet.

Die zuständige Behörde kann diese Allgemeinverfügung jedoch bereits vor Ablauf dieser Frist ergänzen oder ändern.

## Zu VI. Weitere Anordnungen

Diese Allgemeinverfügung ist hinsichtlich der Ziffern III. 2.1. – 2.5., III. 3.2., 3.4., 3.5., III. 4., und IV. 1. gemäß § 80 Abs. 2 Nr. 3 der VwGO i. V. m. § 37 S. 1 Nr. 1, 2, 3, 6, 7, 9, 10, 11 des Tiergesundheitsgesetzes (TierGesG) sofort vollziehbar, hinsichtlich der übrigen Ziffern beruht die Anordnung der sofortigen Vollziehung auf § 80 Abs. 2 Satz 1 Nr. 4 Verwaltungsgerichtsordnung (BGBI. I S. 686). Widerspruch und Anfechtungsklage haben keine aufschiebende Wirkung.

Die Anordnung ist im öffentlichen Interesse notwendig um eine Verschleppung des Seuchenerregers zu verhindern. Bei der ASP handelt es sich um eine schwerwiegende Erkrankung. Ohne die sofortige Geltung der für die Sperrzonen normierten Regelungen steigt die Gefahr, dass sich die Krankheit weiter ausbreitet und dadurch erhebliche Schäden verursacht werden. Dies kann jedoch im öffentlichen Interesse an einer effektiven und schnellen Tierseuchenbekämpfung nicht hingenommen werden. Angesichts der Möglichkeit, dass aufgrund des Seuchengeschehens rigorose Handelsbeschränkungen gegenüber der Bundesrepublik Deutschland oder Teilen davon verhängt werden, was massive volkswirtschaftliche Schäden und Existenzgefährdungen Einzelner zur Folge haben könnte, sowie der Möglichkeit, dass für eine Vielzahl von Tieren erhebliche Gesundheitsgefahren drohen, kann sich die Behörde nicht auf die aufschiebende Wirkung etwaiger Rechtsbehelfe und der damit verbundenen zeitlichen Verzögerungen hinsichtlich der Bekämpfung der Tierseuche einlassen. Private Interessen, die der Anordnung der sofortigen Vollziehung entgegenstehen, müssen daher zurückstehen.

Ziffer VI. 2. der Verfügung beruht auf § 41 Abs. 4 S. 3 und 4 des Hessischen Verwaltungsverfahrensgesetzes (HVwVfG) vom 15. Januar 2010 (GVBl. I S. 18) in der zurzeit gültigen Fassung. Gemäß § 41 Abs. 4 S. 3 HVwVfG gilt bei öffentlicher Bekanntgabe eines Verwaltungsaktes dieser zwei Wochen nach der ortsüblichen Bekanntmachung als bekannt gegeben. Nach § 41 Abs. 4 Satz 4 HVwVfG kann in einer Allgemeinverfügung ein hiervon abweichender Tag, jedoch frühestens der auf die Bekanntmachung folgende Tag bestimmt werden. Von letzterem wird Gebrauch gemacht, da die Sperurmaßnahmen im Interesse einer wirksamen Seuchenbekämpfung unverzüglich greifen müssen.

Ziffer VI. 3. teilt in Übereinstimmung mit § 41 Abs. 4 Satz 1 HVwVfG mit, auf welcher Internetseite die Allgemeinverfügung öffentlich bekannt gemacht wird. § 15a Satz 1 HAGTierGesG enthält die Möglichkeit, zur Verhütung erheblicher Gefahren für Leben, Gesundheit, Tiere oder Sachen diesen Weg der Bekanntgabe vorzusehen. Um ein möglichst schnelles Inkrafttreten der Allgemeinverfügung zu gewährleisten, ist dies in diesem Fall erforderlich.

## C: Rechtliche Hinweise

### Hinweise zu Ordnungswidrigkeiten bei Zuwiderhandlung

Bestimmte Zuwiderhandlungen können gemäß § 32 Abs. 2 Nr. 4 a, Abs. 3 des Tiergesundheitsgesetzes vom 22. Mai 2013 (BGBl I S. 1324) i. V. m. § 25 SchwPestV mit einer Geldbuße bis zu 30.000 Euro als Ordnungswidrigkeit geahndet werden.

### Hinweis zur Möglichkeit der Einsichtnahme in die Verfügung gemäß § 41 Abs. 4 Satz 2 HVwVfG

Diese Verfügung, ihre Begründung und die Darstellung des betroffenen Gebietes kann bei der Veterinärbehörde des Landkreises Darmstadt-Dieburg, Rheinstraße 67, 64295 Darmstadt, Raum 09 und in der Zeit von 8 Uhr bis 15 Uhr, freitags 8 Uhr bis 12 Uhr sowie auf der Internetseite ([www.ladadi.de/asp](http://www.ladadi.de/asp)) eingesehen werden.

## D: Rechtsbehelfsbelehrung

Gegen diese Verfügung ist Widerspruch statthaft. Der Widerspruch ist innerhalb eines Monats nach Bekanntgabe zu erheben.

Der Widerspruch ist bei dem Landrat des Landkreises Darmstadt-Dieburg einzulegen. Der Widerspruch kann

- 1) schriftlich bei dem Landrat des Landkreises Darmstadt-Dieburg, Fachbereich 420 Veterinärwesen, Verbraucherschutz, 64276 Darmstadt oder
- 2) zur Niederschrift bei dem Landrat des Landkreises Darmstadt-Dieburg, Fachbereich 420 Veterinärwesen, Verbraucherschutz, Rheinstraße 67, 64295 Darmstadt oder
- 3) mittels eines elektronischen Dokuments, das mit einer qualifizierten elektronischen Signatur versehen ist, per E-Mail an [kreisverwaltung@ladadi.de](mailto:kreisverwaltung@ladadi.de) oder
- 4) mittels eines elektronischen Dokuments, das mit einer qualifizierten elektronischen Signatur versehen ist, an das besondere elektronische Behördenpostfach (beBPo) des Landkreises Darmstadt-Dieburg oder
- 5) durch Übermittlung einer von dem Erklärenden elektronisch signierten Erklärung an die Behörde
  - a) aus einem besonderen elektronischen Anwaltspostfach nach den §§ 31a und 31b der Bundesrechtsanwaltsordnung oder aus einem entsprechenden, auf gesetzlicher Grundlage errichteten elektronischen Postfach oder
  - b) aus einem elektronischen Postfach einer Behörde oder einer juristischen Person des öffentlichen Rechts oder
  - c) aus einem elektronischen Postfach einer natürlichen oder juristischen Person oder einer sonstigen Vereinigung,

erhoben werden.

Die elektronischen Postfächer im Sinne der Nr. 5 b) und der Nr. 5 c) müssen nach Durchführung eines Identifizierungsverfahrens nach den Regelungen der auf Grund des § 130a Absatz 2 Satz 2 der Zivilprozessordnung erlassenen Rechtsverordnung eingerichtet worden sein.

Durch eine gewöhnliche E-Mail kann keine rechtsverbindliche Erklärung abgegeben und kein Widerspruch eingelegt werden.

Hinweise zu den Anforderungen der elektronischen Kommunikation finden sich unter [www.ladadi.de/elektronische-kommunikation](http://www.ladadi.de/elektronische-kommunikation).

Der Widerspruch hat gemäß § 80 Abs. 2 Nr. 4 VwGO keine aufschiebende Wirkung.

Darmstadt, den 08.01.2026

gez.

Lutz Köhler  
Erster Kreisbeigeordneter