

Entwicklung der Anzahl von Schülerinnen und Schülern an den allgemeinbildenden Schulen im Landkreis  
Darmstadt-Dieburg – Basisdaten 2024/25

# Jahresbericht Schülerzahlenentwicklung 2025



## IMPRESSUM

---

### HERAUSGEBER:

Kreisausschuss des Landkreises Darmstadt-Dieburg  
Fachbereich Schulservice, Volkshochschule,  
FG 610.2 Bildungsbüro, Schulisches  
Mobilitätsmanagement  
Jägertorstraße 207  
64289 Darmstadt

Telefon 06151 / 881 – 1511  
bildungsbuero@ladadi.de  
www.ladadi.de  
Unter [www.ladadi.de/Bildungsbuero](http://www.ladadi.de/Bildungsbuero) finden Sie den  
Link zum Jahresbericht

VERFASSERIN: Christina Steiger und Kerstin Tilger,  
Bildungsmonitoring  
Besonderer Dank gilt Dr. Tamara Eschler,  
Kreisstatistik, für ihre Arbeit am Bevölkerungsmodell.

STAND: November 2025



## Inhaltsverzeichnis

Einleitung	4
Übersicht Landkreis Darmstadt-Dieburg	9
Alsbach-Hähnlein	11
Hähnleiner Schule – Grundschule	12
Schule am Hinkelstein – Grundschule	14
Melibokusschule – Kooperative Gesamtschule	15
Babenhausen	20
Edward-Flanagan-Schule – Förderschule Schwerpunkt Lernen	22
Bachwiesenschule – Grundschule	23
Markwaldschule – Grundschule	24
Schule im Kirchgarten – Grundschule	25
Joachim-Schumann-Schule – Integrierte Gesamtschule	27
Bachgauschule – Oberstufengymnasium	29
Bickenbach	31
Hans-Quick-Schule – Grundschule	32
Dieburg	34
Anne-Frank-Schule – Förderschule Schwerpunkt Lernen	35
Gustav-Heinemann-Schule – Förderschule Schwerpunkt geistige Entwicklung	36
Gutenbergschule – Grundschule	38
Marienschule – Grundschule	40
Goetheschule – Mittelstufenschule mit Gymnasialzweig	42
Alfred-Delp-Schule – Oberstufengymnasium	46
Eppertshausen	48
Mira-Lobe-Schule – Förderschule Schwerpunkt Sprache	49
Stephan-Gruber-Schule – Grundschule	50
Erzhausen	52
Lessingschule – Grundschule	53
Fischbachtal	55
Heuneburgschule – Grundschule	56
Griesheim	57
Albert-Schweitzer-Schule – Förderschule Schwerpunkt Lernen und geistige Entwicklung	58
Schule am Kiefernwäldchen – Förderschule Schwerpunkt Sprache	60
August-Euler-Schule – Grundschule	61
Carlo-Mierendorff-Schule – Grundschule	63



Friedrich-Ebert-Schule – Grundschule	65
Schillerschule – Grundschule	67
Gerhart-Hauptmann-Schule – Kooperative Gesamtschule	69
Groß-Bieberau	74
Haslochbergschule – Grundschule	75
Albert-Einstein-Schule – Kooperative Gesamtschule	77
Groß-Umstadt	81
Geiersbergschule – Grundschule	83
Grundschule im Grünen – Grundschule	85
Heubacher Schule – Grundschule	87
Wendelinusschule – Grundschule	88
Wiebelsbacher Schule – Grundschule	90
Ernst-Reuter-Schule – Grundschule und Integrierte Gesamtschule	91
Max-Planck-Gymnasium – Gymnasium	94
Groß-Zimmern	96
Friedensschule – Grundschule	97
Geißbergschule – Grundschule	99
Schule im Angelgarten – Grundschule	100
Albert-Schweitzer-Schule – Kooperative Gesamtschule	102
Messel	106
Ludwig-Glock-Schule – Grundschule	107
Modautal	109
Modautalschule – Grundschule	110
Mühltal	112
Steinrehschule – Förderschule mit dem Schwerpunkt Lernen	113
Frankensteinschule – Grundschule	114
Schule am Pfaffenberg – Grundschule	115
Traisaer Schule – Grundschule	117
Münster	119
John-F.-Kennedy-Schule – Grundschule	120
Regenbogenschule – Grundschule	122
Schule auf der Aue – Kooperative Gesamtschule	123
Ober-Ramstadt	127
Eiche-Schule – Grundschule	128
Hans-Gustav-Röhr-Schule – Grundschule	130
Georg-Christoph-Lichtenberg-Schule – Integrierte Gesamtschule	132
Otzberg	134
Hasselbachschule – Grundschule	135



Otzbergschule – Grundschule und Mittelstufenschule	136
Pfungstadt	139
Helene-Weber-Schule – Förderschule Geistige Entwicklung	140
Schillerschule – Förderschule Schwerpunkt Lernen	141
Erich-Kästner-Schule – Grundschule	142
Goetheschule – Grundschule	144
Gutenbergschule – Grundschule	146
Hahner Schule – Grundschule	148
Wilhelm-Leuschner-Schule – Grundschule	150
Friedrich-Ebert-Schule – Kooperative Gesamtschule	152
Reinheim	156
Dilsbachschule – Grundschule	157
Gersprenzschule – Grundschule	159
Hirschbachschule – Grundschule	161
Ueberauer Schule – Grundschule	162
Dr.-Kurt-Schumacher-Schule – Kooperative Gesamtschule	163
Roßdorf	167
Gundernhäuser Schule – Grundschule	168
Rehbergschule – Grundschule	169
Justin-Wagner-Schule – Kooperative Gesamtschule	171
Schaafheim	175
Lindenfeldschule – Grundschule	176
Eichwaldschule – Grundschule, Haupt- und Realschule	178
Seeheim-Jugenheim	181
Dahrsbergschule – Förderschule Schwerpunkt Lernen	182
Tannenbergschule – Grundschule	183
Schuldorf Bergstraße – Grundschule und Kooperative Gesamtschule	185
Weiterstadt	191
Anna-Freud-Schule – Förderschule Schwerpunkt Lernen	192
Astrid-Lindgren-Schule – Grundschule	193
Carl-Ulrich-Schule – Grundschule	195
Schloss-Schule-Gräfenhausen – Grundschule	197
Wilhelm-Busch-Schule – Grundschule	198
Albrecht-Dürer-Schule – Kooperative Gesamtschule	199
Hessenwaldschule – Kooperative Gesamtschule	203
Glossar	207
Abkürzungsverzeichnis	213



## Einleitung

Um die zukünftige Entwicklung der Schülerzahlen an den einzelnen Schulstandorten vorzeitig ermitteln und beobachten zu können, werden im Landkreis Darmstadt-Dieburg schon seit vielen Jahren Schülerzahlenprognosen erstellt und interpretiert. Diese werden zum Beispiel für das Aufzeigen von Bedarfen, das Anstoßen neuer Prozesse und als Grundlage für Entscheidungen genutzt. Um diese Prozesse noch transparenter zu gestalten, werden die erstellten Schülerzahlenprognosen seit 2020 jährlich veröffentlicht und somit jedem zugänglich gemacht.

### *Inhalt*

Im Jahresbericht zur Schülerzahlenentwicklung im Landkreis Darmstadt-Dieburg sind die bisherigen Schülerzahlen und Prognosen zu den 71 allgemeinen Schulen außer der beruflichen Schule sowie Trendfortschreibungen für die 10 Förderschulen im Landkreis Darmstadt-Dieburg aufbereitet. Für eine weitere Förderschule, die im Schuljahr 2024/25 den Betrieb aufgenommen hat, kann noch keine Trendfortschreibung erstellt werden.

Die Schulen sind der Kommune, in der sie ansässig sind, zugeordnet. Zu jeder Kommune werden ausgewählte Kennzahlen, die prognostizierte Entwicklung der Bevölkerung im Schulalter und eine Übersichtskarte der Schullandschaft mit den größeren bereits begonnenen oder geplanten Bauvorhaben abgebildet.

### *Berechnung der Prognosen*

Die Schülerzahlenprognosen werden mit Hilfe eines ursprünglich von der Hildesheimer Planungsgruppe erstellten und ständig weiterentwickelten Bevölkerungsprognosemodells berechnet. Folgende Kennzahlen werden für die Berechnung der Prognosen berücksichtigt:

- Bevölkerungsmeldedaten (ekom21 & Stadt Groß-Bieberau)
- Schulstatistik SBZ (Einschulungsjahrgänge (Intervall 02.07.-01.07) nach Schulbezirken) (ekom21)
- Geburtenziffer (Hessisches Statistisches Landesamt, HSL)
- Sterbeziffer (HSL)
- Wanderungsbewegungen (HSL und ekom21)
- Schülerzahlen zum Stichtag 1.11.
- Übergangsquoten
  - der einzelnen Grundschulen in die weiterführenden Schulen
  - der Förderstufe in die Klassenstufe 8
  - der 10. Jahrgangsstufe in die Gymnasiale Oberstufe
  - der 8. Jahrgangsstufe der Mittelstufenschule in den praxisorientierten und den mittleren Bildungsgang
- Übergänge in die Klasse 5, 7 und 11 aus Schulen in anderer Trägerschaft
- Abgänge
  - nach Klasse 9 bei IGSen sowie Hauptschulzweigen mit 10. Jahrgangsstufe
  - nach Klasse 10 aus den Gymnasialzweigen und IGSen mit GOS



- zwischen Klasse 11 und 13 an GOS, werden als Abgang nach Jahrgang 12 einberechnet

Grundlage der schulbezogenen Daten ist in der Regel die Lehrer- und Schülerdatenbank (LUSD), in welche die Schulen die Daten selbst einpflegen. Diese Daten werden für Hessen zentral auf ihre Plausibilität überprüft und den Schulträgern einheitlich im Hessischen Schulinformationssystem (Hesis) und der Landesschulstatistik zur Verfügung gestellt. **Stichtag ist dabei immer der 1.11. eines Jahres.** Etwaige bereits vor bzw. zu Beginn eines Schuljahres von Schulen übermittelten Daten können aufgrund der mangelnden Überprüfbarkeit und Vergleichbarkeit nicht berücksichtigt werden.

Die in diesem Bericht abgebildeten Prognosen basieren auf den Bevölkerungsdaten aus dem Jahr 2024 und den Schülerzahlen aus dem Schuljahr 2024/25 (Stichtag 01.11.2024). Bei den anderen Kennzahlen wird jeweils ein Schnitt der letzten drei bzw. fünf Jahre berechnet.

### **Grenzen und Einschränkungen**

Nicht für alle Bereiche ist es möglich valide Prognosen zu berechnen. Folgende Bereiche werden daher nicht oder anders abgebildet:

- Die Anzahl der Schülerinnen und Schüler (SuS) an **Förderschulen** kann nicht prognostiziert werden, da dazu zu viele unsichere Annahmen getroffen werden müssten. Zum Beispiel, wie groß der Anteil der mit einer bestimmten Beeinträchtigung geborenen Kinder in den einzelnen Schulbezirken in Zukunft sein wird, oder wie sich der Inklusionsanteil entwickeln wird. Daher wurde bei den Förderschulen lediglich eine Trendfortschreibung durchgeführt. Diese gibt an, wie sich die Gesamtschülerzahl weiterentwickeln wird, sollte sich die Entwicklung der letzten zehn Jahre so fortsetzen. Zusätzlich wird ein Intervall ausgegeben, das wie ein Konfidenzintervall berechnet ist. Bei dem Konfidenzintervall handelt es sich um den Bereich, in den, basierend auf einer Prognose mit Normalverteilung, voraussichtlich 95% der zukünftigen Punkte fallen. Allerdings gilt auch hier die Annahme, dass die Entwicklung der vergangenen zehn Jahre so fortgeführt wird. Da dies in vielen Schulen nicht unbedingt der Fall sein wird, kann nicht davon ausgegangen werden, dass die tatsächliche Entwicklung sicher innerhalb des Konfidenzintervalls liegen wird. Das Intervall verdeutlicht lediglich die Ungenauigkeit der Schätzung. **Aufgrund dieser ungenauen Schätzung der Schülerzahlenentwicklung und der meist jahrgangsübergreifenden Klassenbildung in Förderschulen, sind Prognosen der Klassenanzahl in Förderschulen nicht sinnvoll und wurden daher nicht abgebildet.**
- Auch in der **beruflichen Bildung** sind aufgrund der Komplexität der Strukturen und der vielen verschiedenen Bildungsgänge mit angemessenem Zeitaufwand keine verlässlichen Prognosen möglich. Selbst Trendfortschreibungen sind nicht aussagekräftig. Daher ist die Darstellung auf allgemeinbildende Schulen beschränkt. **Die Landrat-Gruber-Schule wurde aus diesem Grund nicht in den Bericht aufgenommen.**
- Des Weiteren sind Aussagen zur **Klassenanzahl in Gymnasialen Oberstufen** nicht sinnvoll, da dort nicht in Klassen, sondern im Kurssystem unterrichtet wird. Aus diesem Grund wurden bei den Gymnasialen Oberstufen lediglich die Prognosen der Schülerzahlen abgebildet.
- Für den **Internationalen Schulzweig** des Schuldorfs Bergstraße gibt es keine Prognosen. Hier wurde daher die durchschnittliche Anzahl der vergangenen fünf Schuljahre zugrunde gelegt.
- Für Sonderklassen wie die Vorklassen (VK), Intensivklassen (IKL) oder Vorlaufkurse (VLK) gibt es keine Prognosen aus dem Bevölkerungsmodell.
  - Bei den **Vorklassen** wurde daher die durchschnittliche Anzahl der letzten fünf Jahre in die Prognosen mitaufgenommen, sofern in mindestens drei der fünf vergangenen Schuljahre an der betreffenden Schule eine Vorklasse gebildet wurde.





- Ebenso wurde es bei den **Intensivklassen** gehandhabt. Die durchschnittliche Anzahl der letzten fünf Jahre wurde in die Prognosen mitaufgenommen, sofern in mindestens zwei der letzten drei Schuljahre eine Intensivklasse gemeldet wurde. Der Klassenteiler für Intensivklassen liegt aktuell in Grundschulen bei 16 und in weiterführenden Schulen bei 19 SuS.

Bei unter 10 Intensiv-SuS an einer Grundschule, werden diese in **Intensivkursen** in Deutsch unterrichtet, nehmen sonst aber am Regelunterricht teil. Sie sind damit direkt einer Regelklasse zugeordnet, werden in den Tabellen auch in diesen abgebildet und zählen zum Klassenteiler.

Bei den Intensivklassen und -kursen gibt es häufig während des Schuljahres Zu- und Abgänge. Diese werden jedoch nicht dargestellt. Auch hier gilt der Stichtag 1.11.2024.

- Für **Kinder in Vorlaufkursen** wurde die durchschnittliche Anzahl der letzten fünf Jahre als Schätzwert zugrunde gelegt, sofern in mindestens drei der fünf vergangenen Schuljahre ein Vorlaufkurs gebildet wurde. Bei manchen Schulen wurden für die Vorlaufkurse weniger als 3 Kinder gemeldet. Aufgrund des Statistikgeheimnisses mussten diese Zahlen anonymisiert werden.

Da es sich bei den Teilnehmenden um Kinder vor der Einschulung und somit noch nicht um SuS der Schule handelt, **werden diese jedoch bei der Gesamtschülerzahl und in der Grafik nicht berücksichtigt.**

Trotz aller Komplexität des Prognosemodells und die regelmäßigen Bemühungen, die Prognosen zu optimieren, werden zwischen den prognostizierten und tatsächlichen Schülerzahlen immer größere oder kleinere Abweichungen bestehen. Dies ist unter anderem darin begründet, dass Prognosen immer auf Annahmen beruhen. Zum Beispiel beinhalten die im Bericht enthaltenen Prognosen die Annahme, dass die Übergangsquoten an die weiterführenden Schulen in den kommenden Jahren ähnlich ausfallen werden, wie in den vergangenen fünf Jahren. Es ist möglich, dass diese Annahme in einigen Fällen nicht zutreffen wird. Dafür sind viele unterschiedliche Gründe denkbar. Daher ist es notwendig die Schülerzahlenprognosen immer im Zusammenhang mit der bisherigen Entwicklung, aber auch mit neuen Begebenheiten und je nach zugrundeliegender Fragestellung zu interpretieren.

Bei der Interpretation ist deshalb Folgendes zu beachten:

- Die **Bevölkerungsmeldedaten der ekom21**, die als Grundlage dienen, überschätzen die tatsächliche Anzahl der Bevölkerung. Die Prognosen sind daher häufig ebenfalls überschätzt. Dies ist darin begründet, dass in den Daten der Einwohnermeldeämter teilweise auch Menschen vermerkt sind, die bereits verzogen sind. Gleichzeitig sind diese Daten die einzigen, die in der benötigten Ausdifferenzierung (z.B. nach Schulbezirken) vorhanden sind.
- Für die Erstellung der Prognosen ist die **genaue Meldung der Bevölkerungszahlen der Kommunen und der Schülerzahlen von den Schulen wichtig**. Werden dabei Ungenauigkeiten in Kauf genommen oder werden die Daten je nach Schule oder Kommune unterschiedlich gemeldet, sinkt die Qualität der Prognosen.



- Die Bevölkerungsmeldedaten der ekom21 sind Jahresdaten. SuS werden daher nach **Geburtsjahrgängen** zusammengefasst. Da der **Einschulungstichtag** jedoch der 1. Juli und nicht der 31. Dezember ist, kommt es zu **Verschiebungen bei den Einschulungsjahrgängen**. Diese sind vor allem dann auffällig, wenn sich die einzelnen Jahrgänge stark unterscheiden.
- Die **Schul(zweig)wechsel zwischen offiziellen Übergängen** werden nur unzureichend berücksichtigt. Wechselt zum Beispiel ein Schüler nach oder während dem 8. Schuljahr vom Gymnasialzweig in den Realschulzweig, ist dieser Wechsel bei der Erstellung der Prognosen nicht hinterlegt. Wahrscheinlich sind die Gymnasialzweige daher überschätzt, da häufiger SuS von den Gymnasialzweigen abgehen, als dass SuS aus anderen Zweigen in den Gymnasialzweig wechseln.  
Wurden allerdings in den letzten fünf Jahren bei den weiterführenden Schulen in den einzelnen Schulzweigen immer wieder Ab- oder Zugänge in bestimmten Jahrgangsstufen beobachtet, wurde das rechnerisch berücksichtigt.
- Die Prognosen der weiterführenden Schulen geben an, wie viele SuS zukünftig bei **gleichbleibenden Übergangsquoten** an die Schule wechseln würden. Nicht berücksichtigt ist dabei, dass die Zügigkeit einiger Schulen gedeckelt sein kann und die SuS vom staatlichen Schulamt gelenkt werden. Damit ist es möglich, dass die Zügigkeit an einer Schule nicht ansteigt, sondern die betreffenden SuS durch die **Schülerlenkung** an einer anderen Schule aufgenommen werden. Insgesamt steigt die prognostizierte Anzahl der SuS an den meisten weiterführenden Schulen jedoch an, daher wird es notwendig sein an einigen Schulen zusätzliche Klassen einzurichten.
- Es besteht die Möglichkeit, dass bei **geringer Überschreitung des Klassenteilers** auf die Einrichtung einer zusätzlichen Klasse verzichtet wird. Dies wird jeweils im Einzelfall entschieden und kann dafür sorgen, dass es trotz zutreffender Prognosen keinen Klassenzuwachs gibt.
- **Baugebiete** wurden in die Karten aufgenommen, sofern mehr als 15 Wohneinheiten (WE) geplant sind, bereits konkrete Beschlüsse vorliegen und der Baubeginn nicht vor 2020 erfolgte. Es wird dabei unser aktueller Sachstand abgebildet. Wir erhalten Kenntnis von einem geplanten Neubaugebiet, wenn der Landkreis als ein Träger öffentlicher Belange beteiligt wird. Neubaugebiete sind nur dann in die Prognosen miteinberechnet, sofern sie bereits bezogen werden oder wurden. Erst wenn Entscheidungen an Schulstandorten mit noch nicht bebauten Neubaugebiet anstehen, werden diese auch rechnerisch berücksichtigt. Dies erfolgt dann im Einzelfall im direkten Verlauf der Schulstandortentwicklung. In dieser Übersicht sind zum Stichtag 31.12.24 **noch nicht bezogene Neubaugebiete nicht in den Prognosezahlen enthalten**.
- je mehr **Annahmen** getroffen werden müssen, desto unsicherer werden die Prognosen. Aus diesem Grund sind vor allem **weit in die Zukunft reichende Prognosen und die Prognosedaten der Oberstufen ungenau**.



- Wie bereits erläutert, ist eine der getroffenen Annahmen, dass sich die SuS und ihre Eltern bei den Übergängen in den kommenden Jahren ähnlich verhalten werden wie in den vergangenen fünf Jahren. Aus Erfahrung wissen wir, dass sich die **Übergangspräferenzen** von Kindern und Eltern jedoch immer wieder **ändern**. Dies kann darin begründet sein, dass die **Attraktivität einer Schule** zum Beispiel aufgrund einer Schulformänderung, der Änderung des pädagogischen Konzepts oder der Sanierung des Schulgebäudes steigt. Diese Veränderung macht sich jedoch nicht nur bei der betreffenden Schule bemerkbar, auch bei den Übergängen an die umliegenden Schulen kommt es dadurch zu Verschiebungen. Diese können in den Prognosen nicht berücksichtigt werden.
- Auf die Änderungen an umliegenden Schulen hat der Landkreis nicht immer Einfluss. So können **Veränderungen in der Schullandschaft in Nachbarlandkreisen und -städten** ebenfalls zu einem **veränderten Übergangsverhalten** führen. Wenn zum Beispiel Schulen in Nachbarkommunen aufgrund von eigenem Bedarf zukünftig weniger SuS aus dem Landkreis Darmstadt-Dieburg aufnehmen würden, müssten diese SuS an Schulen im Landkreis aufgenommen werden.

Wie bereits erwähnt, gilt es bei der Interpretation der Daten außerdem zu beachten, dass diese zwar mit Sorgfalt beschafft und berechnet wurden, es sich jedoch trotzdem um Prognosen handelt und es keinen Anspruch darauf gibt, dass diese auch wirklich so eintreffen.

#### *Hinweise*

1. Der Jahresbericht soll beim Abgleich des Raumbestands mit dem voraussichtlichen zukünftigen Raumbedarf unterstützen (Zuständigkeit Da-Di-Werk, Gebäudemanagement).
2. Bei der jährlich zu prüfenden Einteilung der Schulbezirksgrenzen kann der Bericht dem zuständigen Fachbereich (Schulservice, Volkshochschule) wichtige Hinweise bieten.



## Übersicht Landkreis Darmstadt-Dieburg

Im Landkreis Darmstadt-Dieburg befanden sich zum Stichtag 01.11.24 insgesamt 89 Schulen. Davon sind 83 in Trägerschaft des Landkreises Darmstadt-Dieburg. Die Gesamtzahl der Schülerinnen und Schüler (SuS) an Schulen in Trägerschaft des Landkreises betrug im Schuljahr 2024/25 insgesamt 33.694. Dies sind 267 SuS mehr als im Schuljahr zuvor. Der größte Teil des Zuwachses verteilt sich auf die Klassen 1-4 an Grundschulen bzw. Schulen mit Grundschulzweig (245 SuS), an anderen Schultypen waren im Vergleich zum Vorjahr auch Rückgänge zu verzeichnen, beispielsweise in der gymnasialen Oberstufe (21 SuS).

Bis zum Schuljahr 2015/16 sank die Gesamtzahl der SuS im Landkreis. Seit dem Schuljahr 2018/19 steigt diese kontinuierlich leicht an. Im Schuljahr 2024/25 wurde die höchste Schülerzahl in den vergangenen 10 Jahren verzeichnet.

Der Großteil der SuS besucht entweder eine Grundschule oder eine kooperative Gesamtschule. Aufgrund von Änderungen der Schulform ist die Anzahl der Realschülerinnen und Realschüler in den vergangenen Jahren deutlich gesunken, während die Anzahl der SuS an IGSen gestiegen ist. Die Anzahl der SuS in Gymnasialzweigen ist, vermutlich aufgrund der Umstellung von G9 auf G8, zunächst gesunken, stieg aber in den letzten Schuljahren wieder leicht an.

*Anzahl der Schulen sowie Schülerinnen und Schüler (SuS) an allen Schulen in Trägerschaft des Landkreises Darmstadt-Dieburg nach Schultyp im Schuljahr 2024/25*

	Anzahl Schulen	Anzahl SuS
Förderschule	11	833
Grundschule	51	11 255
Grund-, Haupt- und Realschule	1	508
Integrierte Gesamtschule	2	2 433
Integrierte Gesamtschule mit Grundstufe	1	724
Kooperative Gesamtschule	10	10 312
Kooperative Gesamtschule mit Grundstufe	1	2 332
Mittelstufenschule mit Grundstufe	1	319
Mittelstufenschule mit Gymnasialzweig	1	1 095
Gymnasium	1	1 132
Gymnasiale Oberstufe	2	901
Berufliche Schule	1	1 850
<b>Gesamt</b>	<b>83</b>	<b>33 694</b>

Quelle: Landesschulstatistik



## Übersicht Landkreis Darmstadt-Dieburg

Entwicklung der Schülerzahlen nach Schulzweig an allen Schulen in Trägerschaft des Landkreises Darmstadt-Dieburg

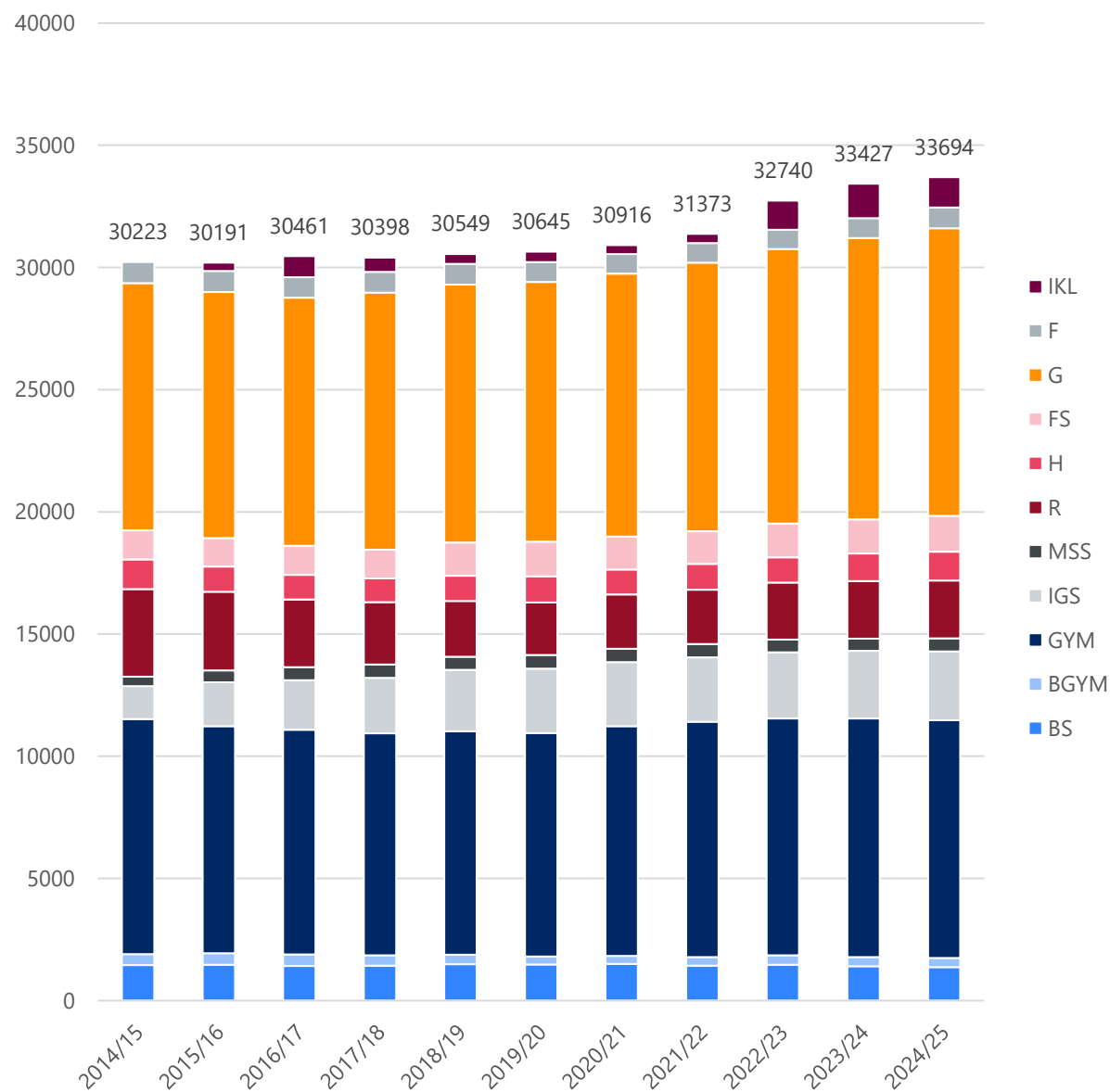

Quelle: Landesschulstatistik



## Alsbach-Hähnlein

Bevölkerung (Stand 31.12.2024)	9 273
Bevölkerungsdichte (je km <sup>2</sup> ) (Stand 31.12.2024)	588
Anteil Bevölkerung unter 18 Jahren (Stand 31.12.2024)	17,1 %
Geburtensaldo 2024	- 34
Wanderungssaldo 2024	59

Relative prognostizierte Veränderung der Bevölkerungszahlen in Alsbach-Hähnlein nach Altersgruppen

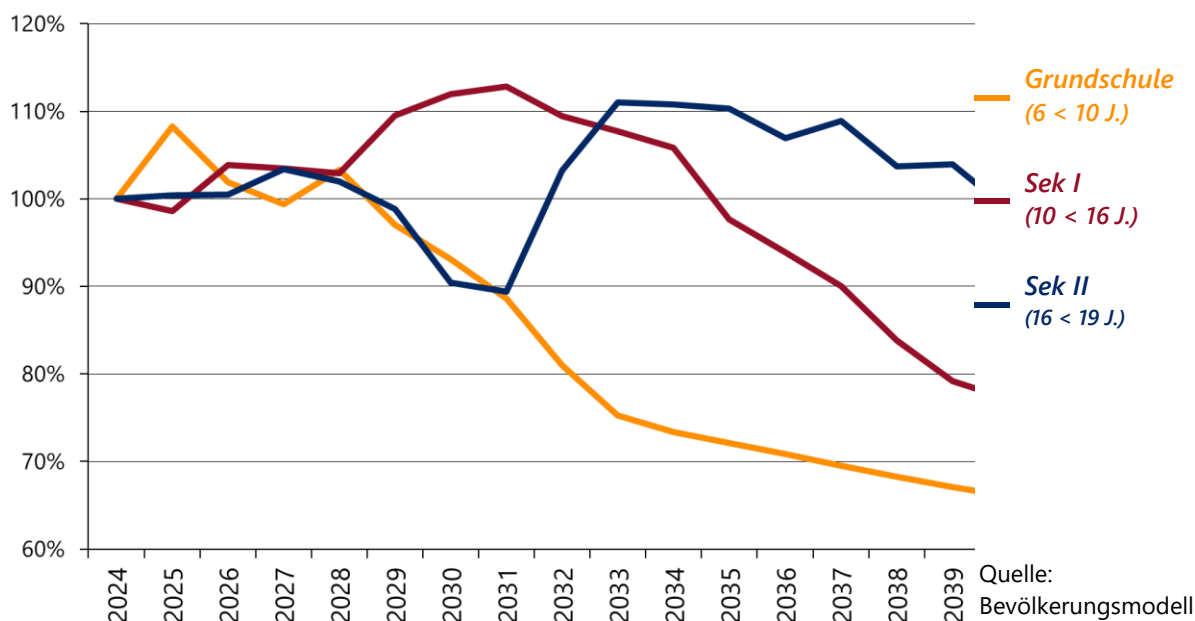

Schullandschaft Alsbach-Hähnlein

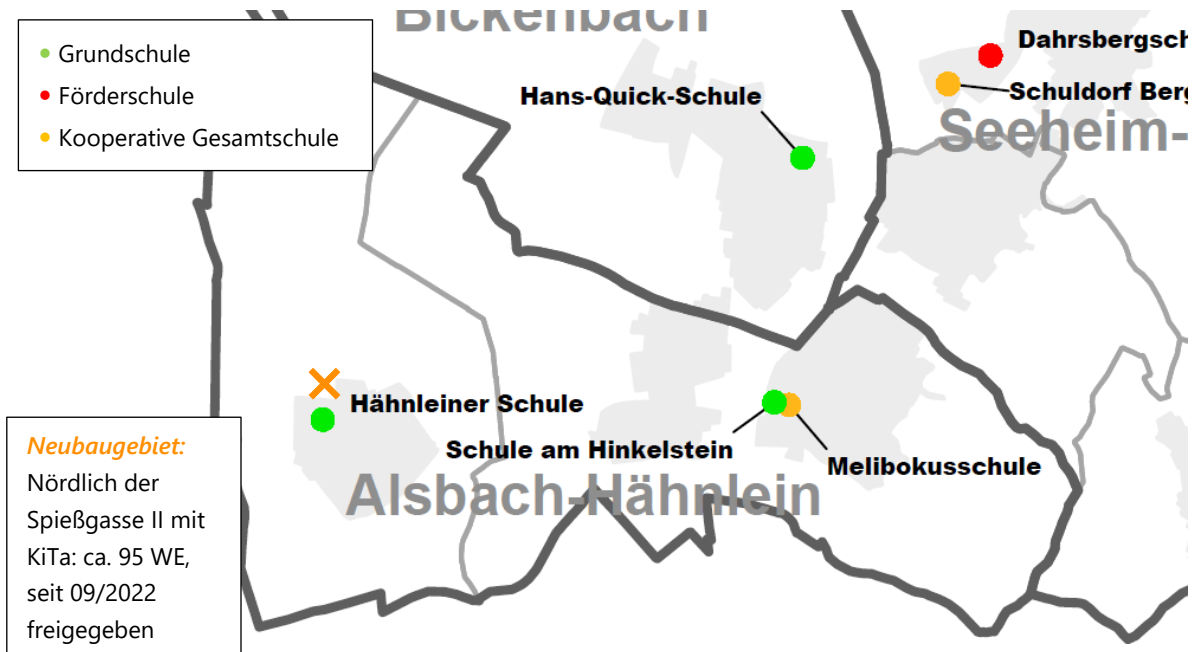



### Hähnleiner Schule – Grundschule

Im Schuljahr 2024/25 wurden an der Hähnleiner Schule insgesamt 183 SuS in 10 Klassen beschult, davon eine Intensivklasse. Darüber hinaus bestand dort ein kleiner Vorlaufkurs.

Für die kommenden Schuljahre wird ein Anstieg der Schülerzahlen prognostiziert. Der Höhepunkt wurde für das Schuljahr 2027/28 mit 220 SuS in 12 Klassen berechnet. Danach nimmt die Schülerzahl laut den Prognosen wieder ab.

Manche Jahrgänge liegen nahe am Teiler, sodass es auch zu Abweichungen bei der Klassenzahl kommen kann. Das Neubaugebiet „Nördlich der Spießgasse II“ macht eine Mehrklassenbildung in manchen Jahren wahrscheinlicher.

Bisherige und prognostizierte Anzahl an SuS sowie Klassen an der Hähnleiner Schule

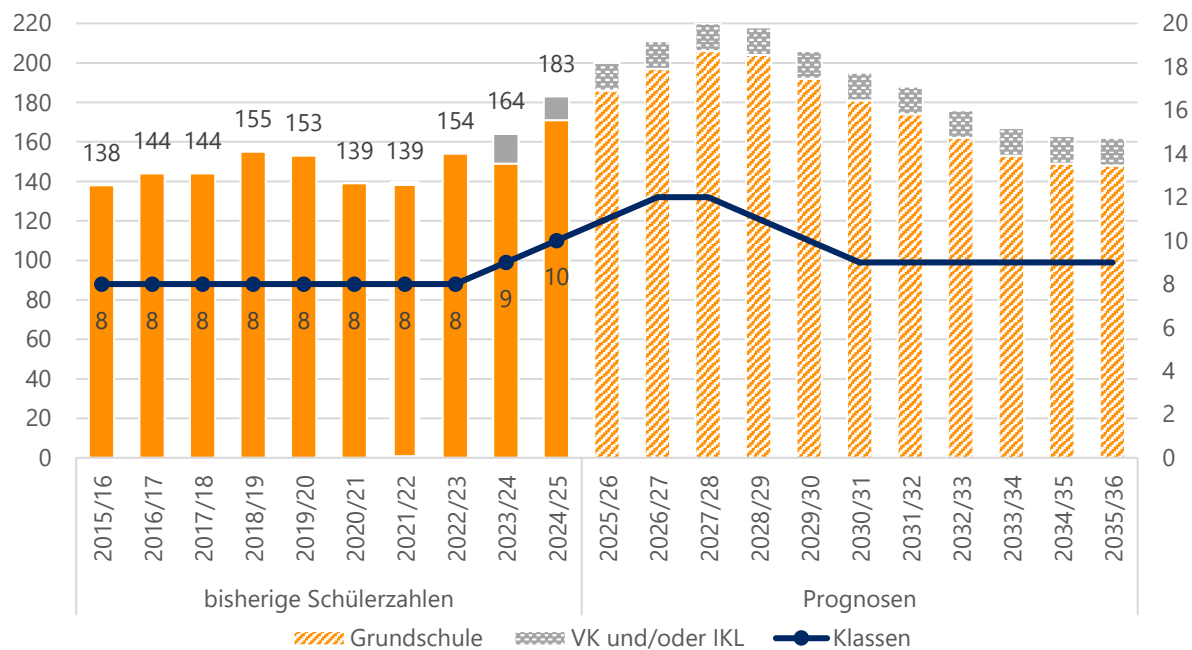

Quelle: Landesschulstatistik und Bevölkerungsmodell



*Aktuelle und zukünftige Schüler- und Klassenanzahl an der Hähnleiner Schule nach Stufen*

	Stufe	Real		Prognosen					
		2024/25	2025/26	2026/27	2027/28	2028/29	2029/30	2030/31	2035/36
SuS	1	51	58	51	44	48	46	40	36
	2	36	51	59	52	45	49	47	37
	3	41	36	51	59	52	45	49	37
	4	43	41	36	51	59	52	45	38
	IKL	12	14	14	14	14	14	14	14
	Kl. 1-4	171	186	197	206	204	192	181	148
	Gesamt	183	200	211	220	218	206	195	162
Klassen	1	3	3	3	2	2	2	2	2
	2	2	3	3	3	2	2	2	2
	3	2	2	3	3	3	2	2	2
	4	2	2	2	3	3	3	2	2
	IKL	1	1	1	1	1	1	1	1
	Kl. 1-4	9	10	11	11	10	9	8	8
	Gesamt	10	11	12	12	11	10	9	9
SuS in VLK		9	6	6	6	6	6	6	6

Quelle: Landesschulstatistik und Bevölkerungsmodell





## Schule am Hinkelstein – Grundschule

Die Schule am Hinkelstein wurde im Schuljahr 2024/25 von insgesamt 161 SuS in 8 Klassen besucht. Zudem bestand an der Schule ein Vorlaufkurs.

Seit dem Schuljahr 2022/23 sind die Schülerzahlen kontinuierlich angestiegen, allerdings blieb die Klassenanzahl in der Vergangenheit durchgängig bei 8. Für 2025/2026 wird ein Maximum von 182 SuS in 9 Klassen prognostiziert. Bis 2028/29 bleibt die Klassenzahl den Prognosen nach bei 9, danach sinken die berechneten Schülerzahlen und es werden wieder 8 Klassen prognostiziert. Einzelne Jahrgänge befinden sich nahe am Teiler, sodass die tatsächliche Klassenanzahl auch abweichen kann.

*Bisherige und prognostizierte Anzahl an SuS sowie Klassen an der Schule am Hinkelstein*

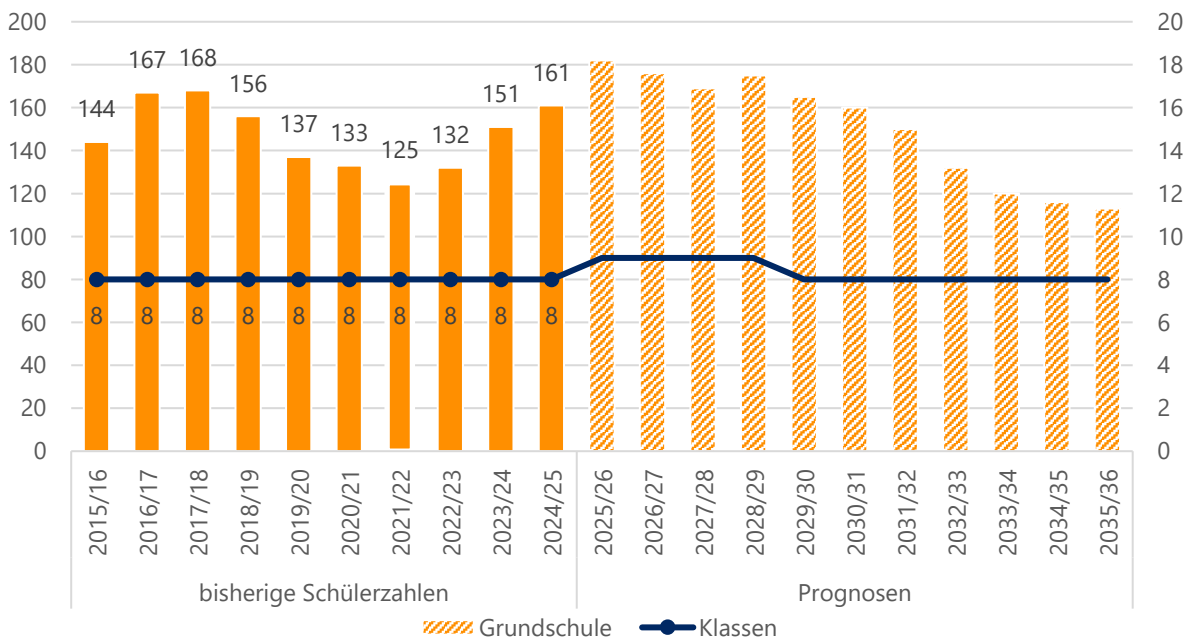

Quelle: Landesschulstatistik und Bevölkerungsmodell

*Aktuelle und zukünftige Schüler- und Klassenanzahl an der Schule am Hinkelstein nach Stufen*

		Real				Prognosen				
		Stufe	2024/25	2025/26	2026/27	2027/28	2028/29	2029/30	2030/31	2035/36
SuS	1		40	52	36	41	47	41	32	27
	2		48	40	52	35	41	47	40	28
	3		42	48	40	52	35	41	47	28
	4		31	42	48	41	52	36	41	30
	Gesamt		161	182	176	169	175	165	160	113
Klassen	1		2	3	2	2	2	2	2	2
	2		2	2	3	2	2	2	2	2
	3		2	2	2	3	2	2	2	2
	4		2	2	2	2	3	2	2	2
	Gesamt		8	9	9	9	9	8	8	8
SuS in VLK			9	6	6	6	6	6	6	6

Quelle: Landesschulstatistik und Bevölkerungsmodell



## Melibokusschule – Kooperative Gesamtschule

Die Melibokusschule ist eine Kooperative Gesamtschule mit Förderstufe und Intensivklassen. Im Schuljahr 2024/25 wurde zum ersten Mal eine PuSch-Klasse eingerichtet.

Das Einzugsgebiet ist vor allem die Standortkommune Alsbach-Hähnlein sowie Bickenbach. Es kommen aber auch SuS aus Seeheim-Jugenheim und der Stadt Darmstadt an die Schule.

Seit 2021/22 gab es einen kontinuierlichen Anstieg der Schülerzahlen. Im Schuljahr 2024/25 wurden 762 SuS in insgesamt 37 Klassen, darunter drei Intensivklassen, unterrichtet.

Für die kommenden drei Schuljahre wurden ähnliche Schülerzahlenprognosen berechnet. Danach steigen die Prognosen bis 2032/33 auf einen Höhepunkt von 841 SuS. Die Zunahme ist hauptsächlich im Gymnasialzweig zu verzeichnen.

Die prognostizierte Klassenanzahl sinkt zunächst auf 35, ehe sie dann wieder auf bis zu 40 ansteigt. Allerdings befinden sich viele Jahrgänge nah am Teiler, sodass die Klassenzahl auch abweichen kann. Der Förderstufenzweig befindet sich den Prognosen nach zunächst zwischen 2 und 3 Zügen und wird dann mehrere Jahre 3-zügig.

Die Prognosen des Hauptschulzweigs liegen am Teiler zwischen 1 und 2 Zügen.

Für den Realschulzweig wurden zunächst 1,75, dann durchgängig 2 Züge berechnet. Hier liegen einige Jahrgänge jedoch nahe am Teiler, sodass die Klassenzahl auch geringer ausfallen kann.

Die Prognosen der Klassenzahl im Gymnasialbereich schwanken zwischen 2 und 3 Zügen. Allerdings ist die Klassenzahl auch oft nahe am Teiler, sodass es zu Abweichungen kommen kann.

Die PuSch-Klasse wurde in den Prognosen fortgeführt.



Bisherige und prognostizierte Anzahl an SuS sowie Klassen an der Melibokusschule

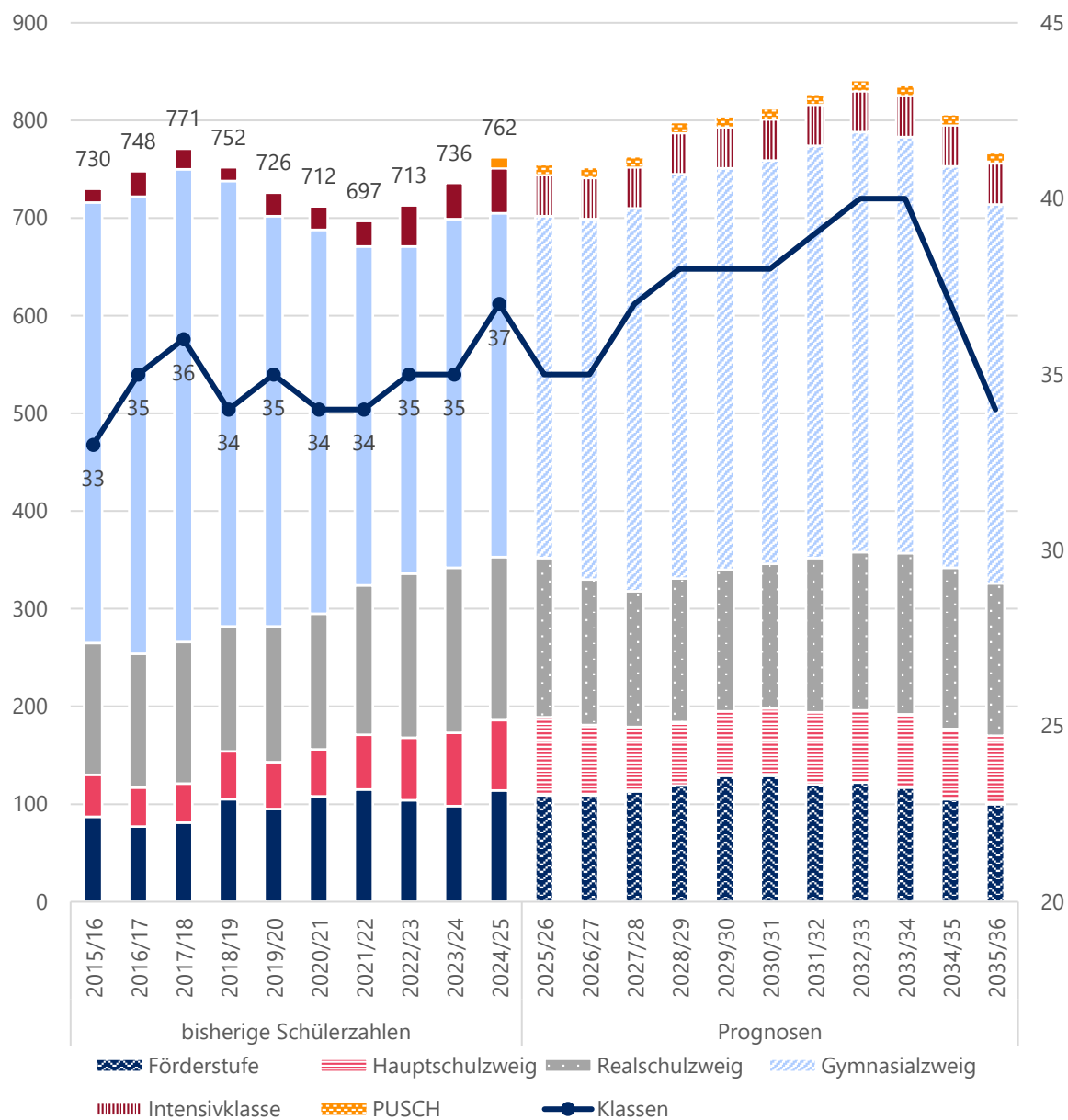

Quelle: Landesschulstatistik und Bevölkerungsmodell



### Übersicht reale und prognostizierte Schülerzahlen an der Melibokusschule in Alsbach-Hähnlein

		Real	Prognosen						
		2024/25	2025/26	2026/27	2027/28	2028/29	2029/30	2030/31	2035/36
FS	SuS	114	109	109	113	119	129	129	100
	Klassen	6	5	5	6	6	6	6	4
HS	SuS	72	80	72	66	65	66	69	70
	Klassen	5	5	4	3	3	3	3	3
RS	SuS	167	163	149	139	147	145	148	156
	Klassen	7	7	7	7	7	8	8	7
GYM	SuS	352	350	369	392	414	411	413	388
	Klassen	15	14	15	17	18	17	17	16
PuSch	SuS	11	11	11	11	11	11	11	11
	Klassen	1	1	1	1	1	1	1	1
IKL	SuS	46	42	42	42	42	42	42	42
	Klassen	3	3	3	3	3	3	3	3
Stufen 5 bis 10	SuS	<b>705</b>	<b>702</b>	<b>699</b>	<b>710</b>	<b>745</b>	<b>751</b>	<b>759</b>	<b>714</b>
	Klassen	<b>33</b>	<b>31</b>	<b>31</b>	<b>33</b>	<b>34</b>	<b>34</b>	<b>34</b>	<b>30</b>
Gesamt	SuS	<b>762</b>	<b>755</b>	<b>752</b>	<b>763</b>	<b>798</b>	<b>804</b>	<b>812</b>	<b>767</b>
	Klassen	<b>37</b>	<b>35</b>	<b>35</b>	<b>37</b>	<b>38</b>	<b>38</b>	<b>38</b>	<b>34</b>

Quelle: Landesschulstatistik und Bevölkerungsmodell,

### Reale und prognostizierte Anzahl der SuS sowie Klassen in der Förderstufe der Melibokusschule

		Real	Prognosen						
		2024/25	2025/26	2025/26	2025/26	2025/26	2025/26	2025/26	2035/36
SuS	5	56	53	55	58	61	68	60	50
	6	58	56	54	55	58	61	69	50
	<b>Gesamt</b>	<b>114</b>	<b>109</b>	<b>109</b>	<b>113</b>	<b>119</b>	<b>129</b>	<b>129</b>	<b>100</b>
Klassen	5	3	2	3	3	3	3	3	2
	6	3	3	2	3	3	3	3	2
	<b>Gesamt</b>	<b>6</b>	<b>5</b>	<b>5</b>	<b>6</b>	<b>6</b>	<b>6</b>	<b>6</b>	<b>4</b>

Quelle: Landesschulstatistik und Bevölkerungsmodell



Reale und prognostizierte Anzahl der SuS sowie Klassen im Hauptschulzweig der Melibokusschule

	Real		Prognosen						
	Stufe	2024/25	2025/26	2025/26	2025/26	2025/26	2025/26	2025/26	2035/36
SuS	7	27	23	22	21	22	23	24	22
	8	30	27	23	22	21	22	23	24
	9	15	30	27	23	22	21	22	24
	<b>Gesamt</b>	<b>72</b>	<b>80</b>	<b>72</b>	<b>66</b>	<b>65</b>	<b>66</b>	<b>69</b>	<b>70</b>
Klassen	7	2	1	1	1	1	1	1	1
	8	2	2	1	1	1	1	1	1
	9	1	2	2	1	1	1	1	1
	<b>Gesamt</b>	<b>5</b>	<b>5</b>	<b>4</b>	<b>3</b>	<b>3</b>	<b>3</b>	<b>3</b>	<b>3</b>

Quelle: Landesschulstatistik und Bevölkerungsmodell

Reale und prognostizierte Anzahl der SuS sowie Klassen im Realschulzweig der Melibokusschule

	Real		Prognosen						
	Stufe	2024/25	2025/26	2025/26	2025/26	2025/26	2025/26	2025/26	2035/36
SuS	7	24	31	30	29	30	31	33	30
	8	42	28	36	35	33	34	36	38
	9	54	50	33	42	41	39	40	44
	10	47	54	50	33	43	41	39	44
	<b>Gesamt</b>	<b>167</b>	<b>163</b>	<b>149</b>	<b>139</b>	<b>147</b>	<b>145</b>	<b>148</b>	<b>156</b>
Klassen	7	1	2	1	1	1	2	2	1
	8	2	1	2	2	2	2	2	2
	9	2	2	2	2	2	2	2	2
	10	2	2	2	2	2	2	2	2
	<b>Gesamt</b>	<b>7</b>	<b>7</b>	<b>7</b>	<b>7</b>	<b>7</b>	<b>8</b>	<b>8</b>	<b>7</b>

Quelle: Landesschulstatistik und Bevölkerungsmodell



Reale und prognostizierte Anzahl an SuS sowie Klassen im Gymnasialzweig der Melibokusschule

	Stufe	Real	Prognosen						
		2024/25	2025/26	2025/26	2025/26	2025/26	2025/26	2025/26	2035/36
SuS	5	68	59	62	66	69	78	68	55
	6	83	68	60	62	66	70	79	55
	7	48	89	74	64	67	71	75	68
	8	44	48	90	74	65	68	72	77
	9	47	41	44	83	68	59	62	68
	10	62	45	39	43	79	65	57	65
	<b>Gesamt</b>	<b>352</b>	<b>350</b>	<b>369</b>	<b>392</b>	<b>414</b>	<b>411</b>	<b>413</b>	<b>388</b>
Klassen	5	3	2	3	3	3	3	3	2
	6	3	3	2	3	3	3	3	2
	7	2	3	3	3	3	3	3	3
	8	2	2	3	3	3	3	3	3
	9	2	2	2	3	3	2	3	3
	10	3	2	2	2	3	3	2	3
	<b>Gesamt</b>	<b>15</b>	<b>14</b>	<b>15</b>	<b>17</b>	<b>18</b>	<b>17</b>	<b>17</b>	<b>16</b>

Quelle: Landesschulstatistik und Bevölkerungsmodell



# Babenhausen

Bevölkerung (Stand 31.12.2024)	17 695
Bevölkerungsdichte (Stand 31.12.2024)	265
Anteil Bevölkerung unter 18 Jahren (Stand 31.12.2024)	18,5 %
Geburtensaldo 2024	- 89
Wanderungssaldo 2024	312

Relative prognostizierte Veränderung der Bevölkerungszahlen in Babenhausen nach Altersgruppen

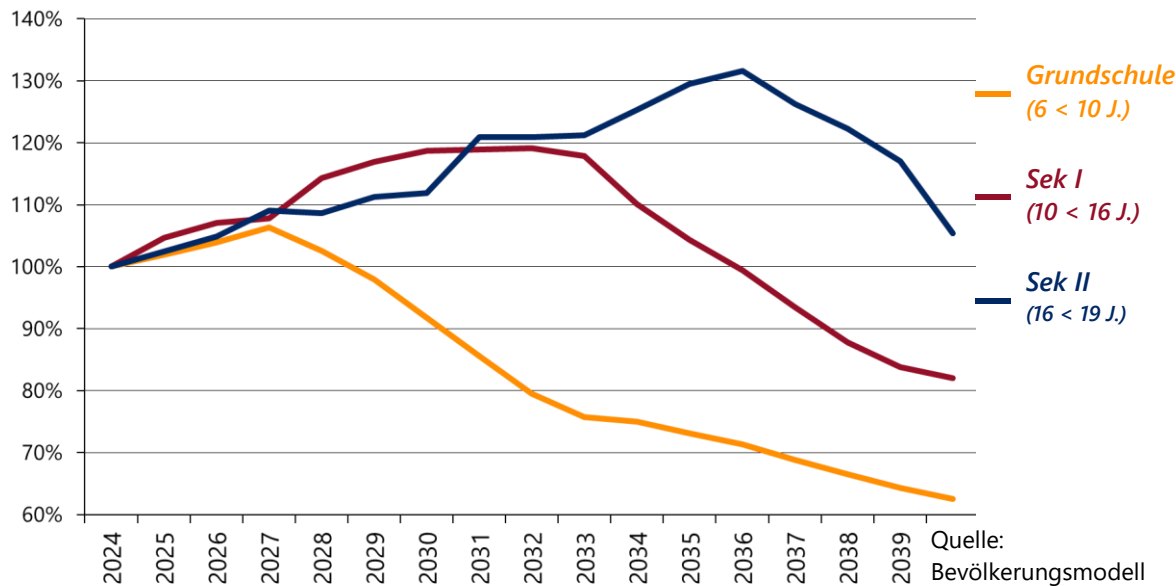

*Schullandschaft Babenhhausen*

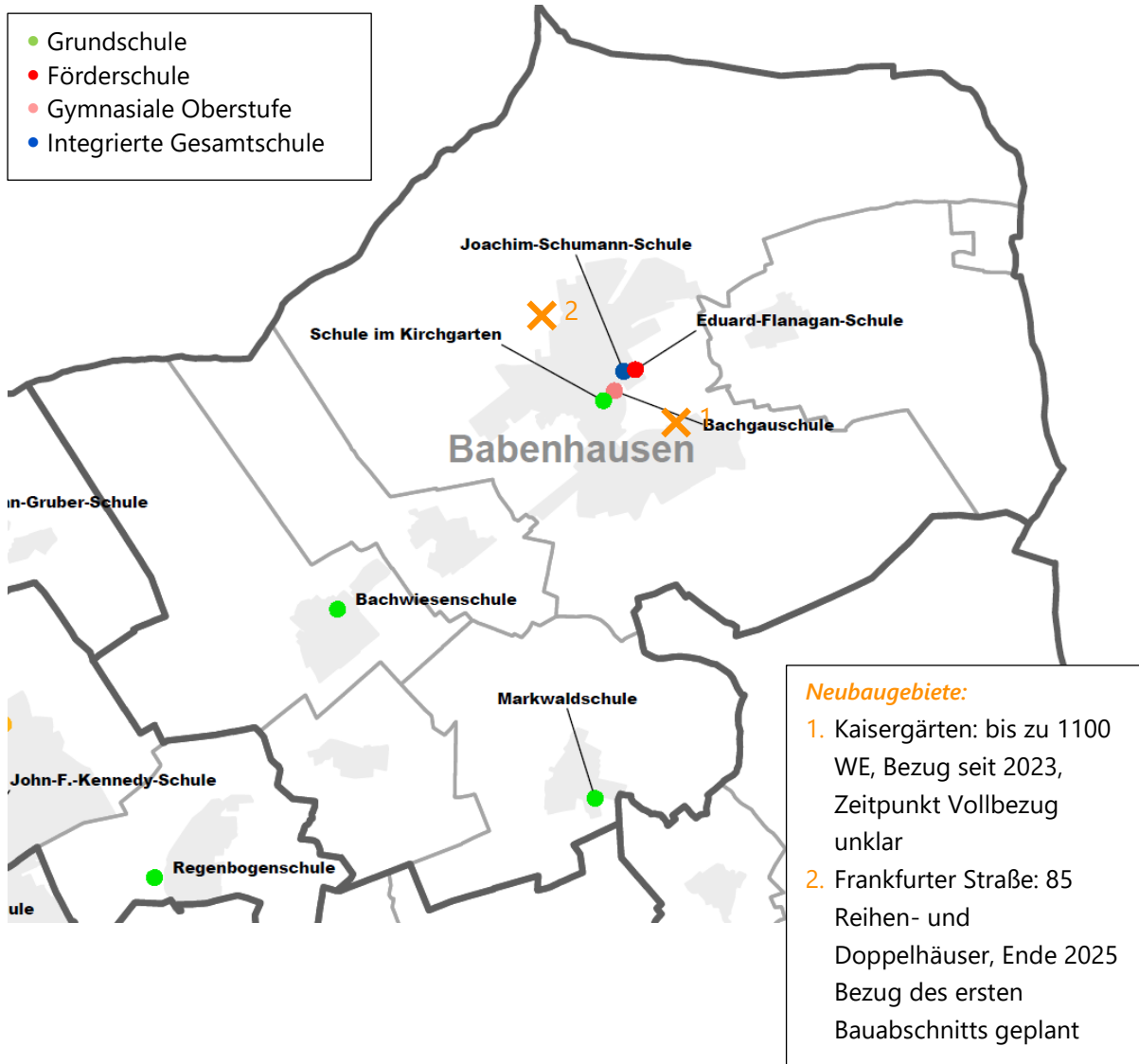





## Edward-Flanagan-Schule – Förderschule Schwerpunkt Lernen

Die Edward-Flanagan-Schule ist eine Förderschule mit dem Schwerpunkt Lernen. Im Schuljahr 2024/25 wurden dort insgesamt 73 SuS in 6 Klassen unterrichtet. In den vergangenen fünf Jahren sind die Schülerzahlen von 85 auf 73 gesunken. Die Schätzung der weiteren Entwicklung geht von stagnierenden Schülerzahlen aus. Ob die Entwicklung der vergangenen Jahre tatsächlich so fortgeführt wird, ist jedoch unklar, da die Erstellung von belastbaren Prognosen im Förderschulbereich nicht möglich ist.

Bisherige und geschätzte Anzahl an SuS sowie Klassen an der Edward-Flanagan-Schule

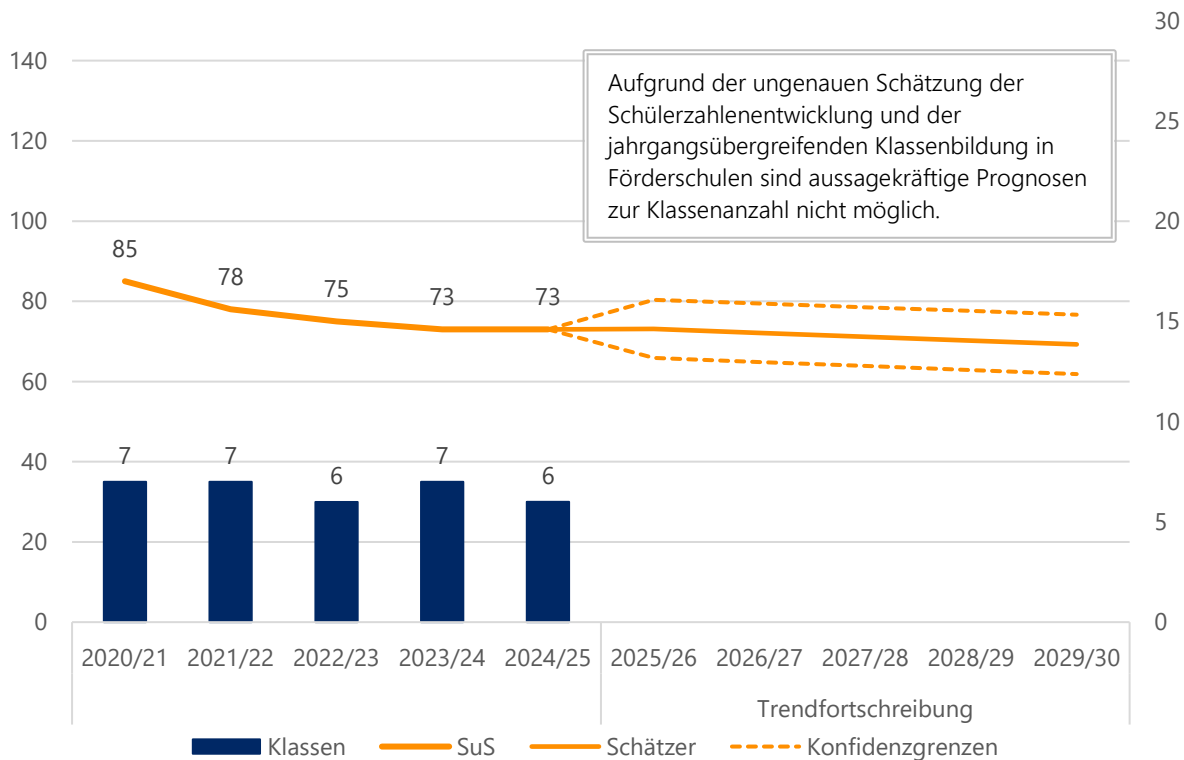

Quelle: Landesschulstatistik und eigene Berechnung

Bisherige Schülerzahlen nach Stufen sowie Anzahl der Klassen an der Edward-Flanagan-Schule

	Stufe	2020/21	2021/22	2022/23	2023/24	2024/25
SuS	1 und 2	6	5	4	4	8
	3	7	5	8	3	3
	4	5	9	6	11	3
	5	16	7	13	8	14
	6	6	14	7	13	9
	7	13	6	14	9	12
	8	7	13	6	12	10
	9	17	7	12	8	10
	10	8	12	5	5	4
	SuS Gesamt	85	78	75	73	73
Klassen Gesamt		7	7	6	7	6

Quelle: Landesschulstatistik



## Bachwiesenschule – Grundschule

Im Schuljahr 2024/25 wurde die Bachwiesenschule von 148 SuS in 8 Klassen besucht.

Es wurde kein Vorlaufkurs gemeldet, allerdings ergab sich aus dem Durchschnitt der vergangenen 5 Schuljahre ein Schätzwert für die kommenden Jahre.

Die Anzahl der SuS an der Bachwiesenschule war zwischen 2015/16 und 2021/22 kontinuierlich angestiegen. Seit 2022/23 sind die Zahlen wieder gesunken. Die Prognosen der beiden kommenden Schuljahre stagnieren, für 2027/28 wurde ein Maximum von 162 SuS berechnet, ehe die Schülerzahlen wieder sinken. Die prognostizierte Klassenanzahl bleibt dabei bis 2029/30 bei 8, danach schwankt sie zwischen 7 und 6. Allerdings liegen viele Jahrgänge ab 2030/31 nahe am Teiler zwischen 1 und 2 Zügen, sodass die Klassenzahl auch abweichen kann.

*Bisherige und prognostizierte Anzahl an SuS sowie Klassen an der Bachwiesenschule*

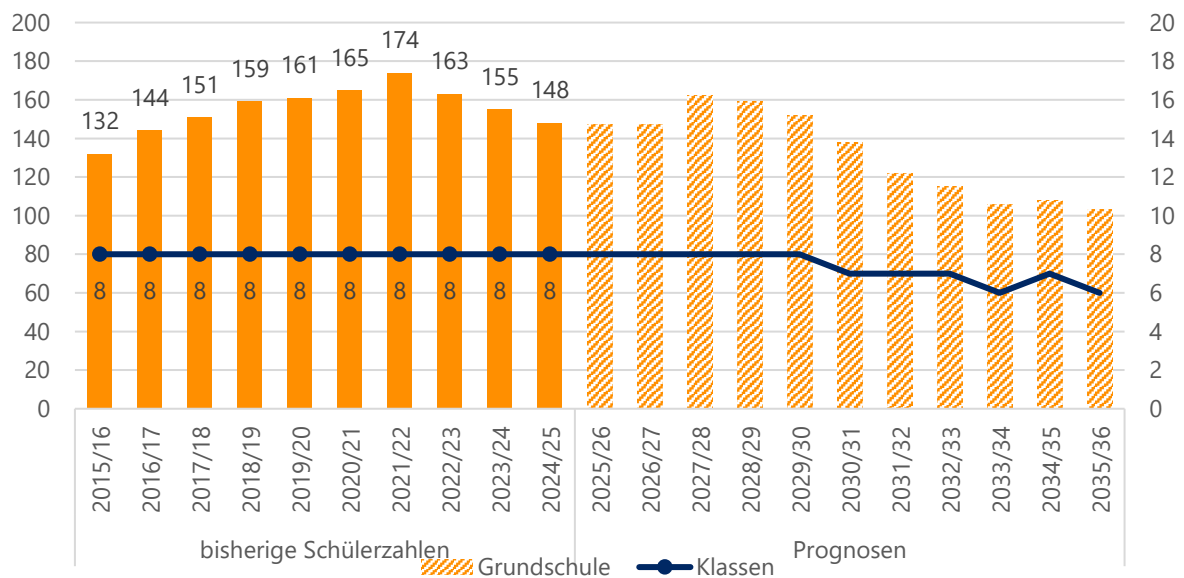

Quelle: Landesschulstatistik und Bevölkerungsmodell

*Aktuelle und zukünftige Schüler- und Klassenanzahl an der Bachwiesenschule nach Stufen*

		Real				Prognosen			
	Stufe	2024/25	2025/26	2026/27	2027/28	2028/29	2029/30	2030/31	2035/36
SuS	1	38	40	36	42	33	34	22	23
	2	29	38	42	38	43	34	35	25
	3	40	29	39	43	39	44	35	26
	4	41	40	30	39	44	40	46	29
	<b>Gesamt</b>	<b>148</b>	<b>147</b>	<b>147</b>	<b>162</b>	<b>159</b>	<b>152</b>	<b>138</b>	<b>103</b>
Klassen	1	2	2	2	2	2	2	1	1
	2	2	2	2	2	2	2	2	1
	3	2	2	2	2	2	2	2	2
	4	2	2	2	2	2	2	2	2
	<b>Gesamt</b>	<b>8</b>	<b>8</b>	<b>8</b>	<b>8</b>	<b>8</b>	<b>8</b>	<b>7</b>	<b>6</b>
<b>SuS in VLK</b>		0	6	6	6	6	6	6	6

Quelle: Landesschulstatistik und Bevölkerungsmodell



## Markwaldschule – Grundschule

In der Markwaldschule wurden im Schuljahr 2024/25 95 SuS in insgesamt 6 Klassen beschult.

Für 2025/26 bis 2028/29 wurden Schülerzahlen zwischen 108 und 110 berechnet, ehe die Prognosen wieder sinken. Die prognostizierte Klassenzahl steigt dabei auf 7 an, es sie ab 2029/30 wieder sinkt und ab 2031/32 bei 4 stagniert. Einzelne Jahrgänge liegen allerdings nahe am Teiler, sodass die tatsächliche Klassenzahl auch abweichen kann.

### Bisherige und prognostizierte Anzahl an SuS sowie Klassen an der Markwaldschule

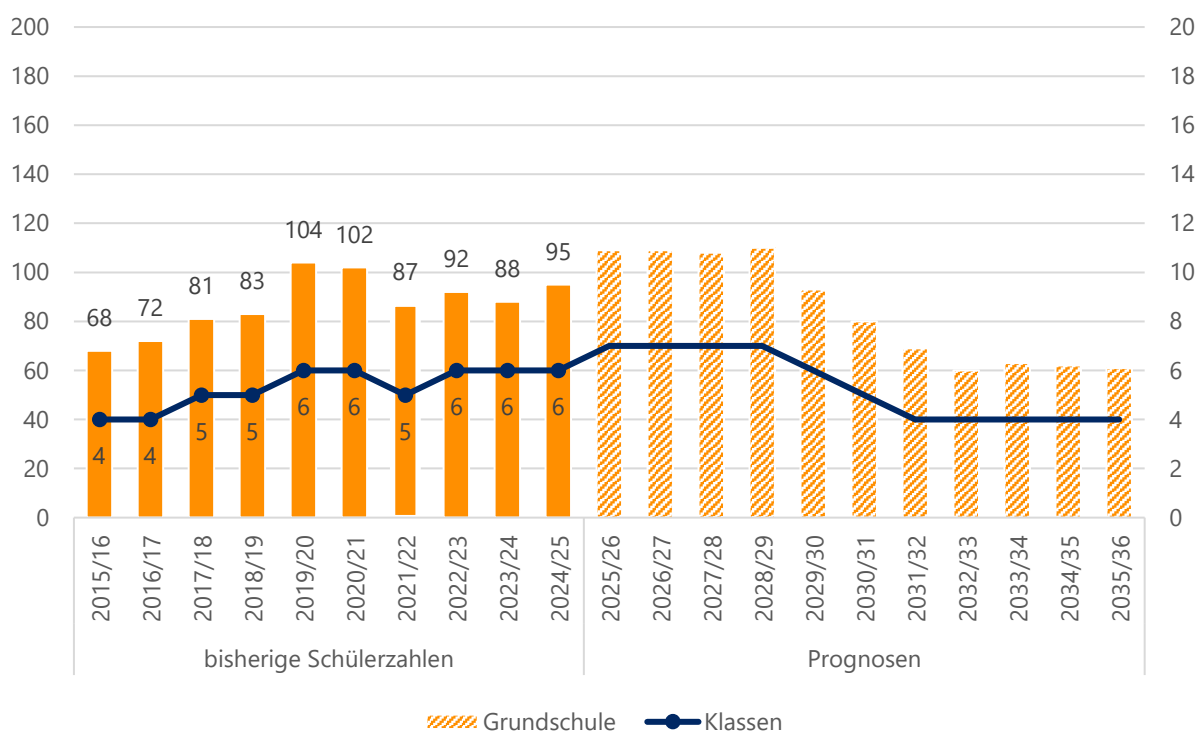

Quelle: Landesschulstatistik und Bevölkerungsmodell

### Aktuelle und zukünftige Schüler- und Klassenanzahl an der Markwaldschule nach Stufen

		Real			Prognosen				
	Stufe	2024/25	2025/26	2026/27	2027/28	2028/29	2029/30	2030/31	2035/36
SuS	1	23	29	27	26	24	13	15	14
	2	29	23	30	28	26	24	13	15
	3	28	29	23	30	29	27	25	16
	4	15	28	29	24	31	29	27	16
	<b>Gesamt</b>	<b>95</b>	<b>109</b>	<b>109</b>	<b>108</b>	<b>110</b>	<b>93</b>	<b>80</b>	<b>61</b>
Klassen	1	1	2	2	2	1	1	1	1
	2	2	1	2	2	2	1	1	1
	3	2	2	1	2	2	2	1	1
	4	1	2	2	1	2	2	2	1
	<b>Gesamt</b>	<b>6</b>	<b>7</b>	<b>7</b>	<b>7</b>	<b>7</b>	<b>6</b>	<b>5</b>	<b>4</b>

Quelle: Landesschulstatistik und Bevölkerungsmodell



## Schule im Kirchgarten – Grundschule

Die Schule im Kirchgarten wurde im Schuljahr 2024/25 von insgesamt 533 SuS in 25 Klassen, davon eine Vorklasse und 2 Intensivklassen, besucht. Zudem gab es einen Vorlaufkurs an der Schule.

Bis zum Schuljahr 2028/29 wurden für die Schule im Kirchgarten steigende Schülerzahlen berechnet. Bis zu 622 SuS in 29 Klassen werden erwartet. Allerdings befinden sich einige Jahrgänge nahe am Teiler, sodass die tatsächliche Klassenzahl auch abweichen kann.

Um die Schule im Kirchgarten zu entlasten, ist mit der Elisabeth-Selbert-Schule eine weitere Grundschule im Gebiet der Kaisergärten geplant.

Der starke Anstieg der Schülerzahlen geht unter anderem auf die bisherigen Zuzüge in das Baugebiet Kaisergärten zurück, welche in die berechneten künftigen Wanderungsbewegungen eingeflossen sind. Da die genaue Entwicklung des Gebiets von mehreren Faktoren abhängt, kann die Entwicklung der Schülerzahlen auch abweichen.

*Bisherige und prognostizierte Anzahl an SuS sowie Klassen an der Schule im Kirchgarten*

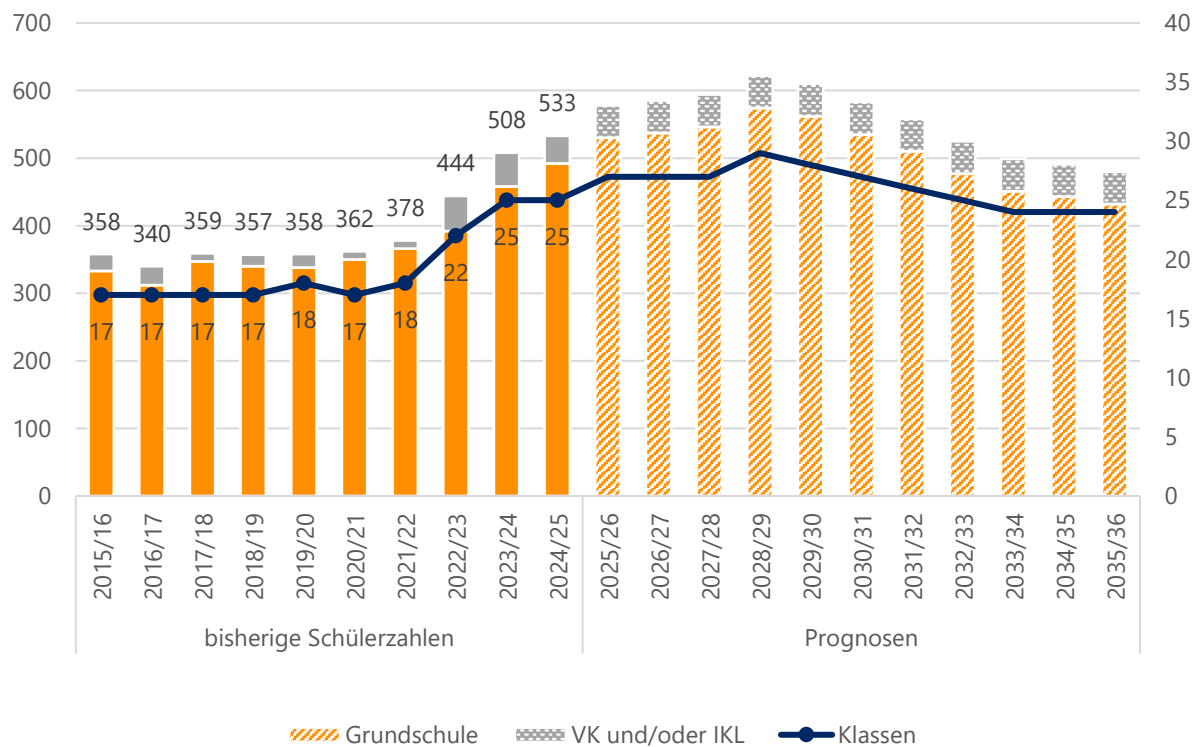

Quelle: Landesschulstatistik und Bevölkerungsmodell



Aktuelle und zukünftige Schüler- und Klassenanzahl an der Schule im Kirchgarten nach Stufen

		Real	Prognosen						
	Stufe	2024/25	2025/26	2026/27	2027/28	2028/29	2029/30	2030/31	2035/36
SuS	1	115	143	137	139	141	132	111	102
	2	132	116	147	139	141	144	134	106
	3	135	134	118	149	141	143	145	110
	4	110	137	135	119	151	143	145	114
	VK	12	11	11	11	11	11	11	11
	IKL	29	37	37	37	37	37	37	37
	Kl. 1-4	492	530	537	546	574	562	535	432
	Gesamt	533	578	585	594	622	610	583	480
Klassen	1	5	6	6	6	6	6	5	5
	2	6	5	6	6	6	6	6	5
	3	6	6	5	6	6	6	6	5
	4	5	6	6	5	7	6	6	5
	VK	1	1	1	1	1	1	1	1
	IKL	2	3	3	3	3	3	3	3
	Kl. 1-4	22	23	23	23	25	24	23	20
	Gesamt	25	27	27	27	29	28	27	24
SuS im VLK		20	24	24	24	24	24	24	24

Quelle: Landesschulstatistik und Bevölkerungsmodell



## Joachim-Schumann-Schule – Integrierte Gesamtschule

Die Joachim-Schumann-Schule ist seit dem Schuljahr 2013/14 eine integrierte Gesamtschule, die von SuS aus Babenhausen und Schaafheim, aber auch aus dem Kreis Offenbach und Bayern besucht wird. Im Schnitt kommen 35 SuS pro Jahrgang von Grundschulen außerhalb des Landkreises Darmstadt-Dieburg an die Joachim-Schumann-Schule. Im 5. und 6. Schuljahr wird dort binnendifferenziert unterrichtet, daher gilt für diese Jahrgänge ein geringerer Klassenteiler. Seit dem Schuljahr 2015/16 werden an der Joachim-Schumann-Schule in der 9. Jahrgangsstufe ein oder zwei PuSch-Klassen gebildet. Die Aufnahme von SuS von anderen Schulen in die PuSch-Klassen wurde bei den Prognosen berücksichtigt.

Im Schuljahr 2024/25 wurden an der Schule 1103 SuS in 46 Klassen, davon vier Intensivklassen und eine PuSch-Klasse, unterrichtet.

In den kommenden Jahren nehmen die Schülerzahlenprognosen stetig zu. Der Höchstwert wird im Schuljahr 2032/33 mit 1397 SuS in 57 Klassen erwartet. Die Zügigkeit schwankt dabei in den einzelnen Jahrgangsstufen zwischen 7 und 10. Allerdings befinden sich einige Jahrgänge nahe am Klassenteiler, sodass es auch zu Abweichungen kommen kann.

Zudem wird weiterhin eine PuSch-Klasse prognostiziert.

Der Zuwachs könnte dazu führen, dass kaum noch SuS aus Grundschulen außerhalb des Landkreises aufgenommen werden können.

### Bisherige und prognostizierte Anzahl an SuS sowie Klassen an der Joachim-Schumann-Schule

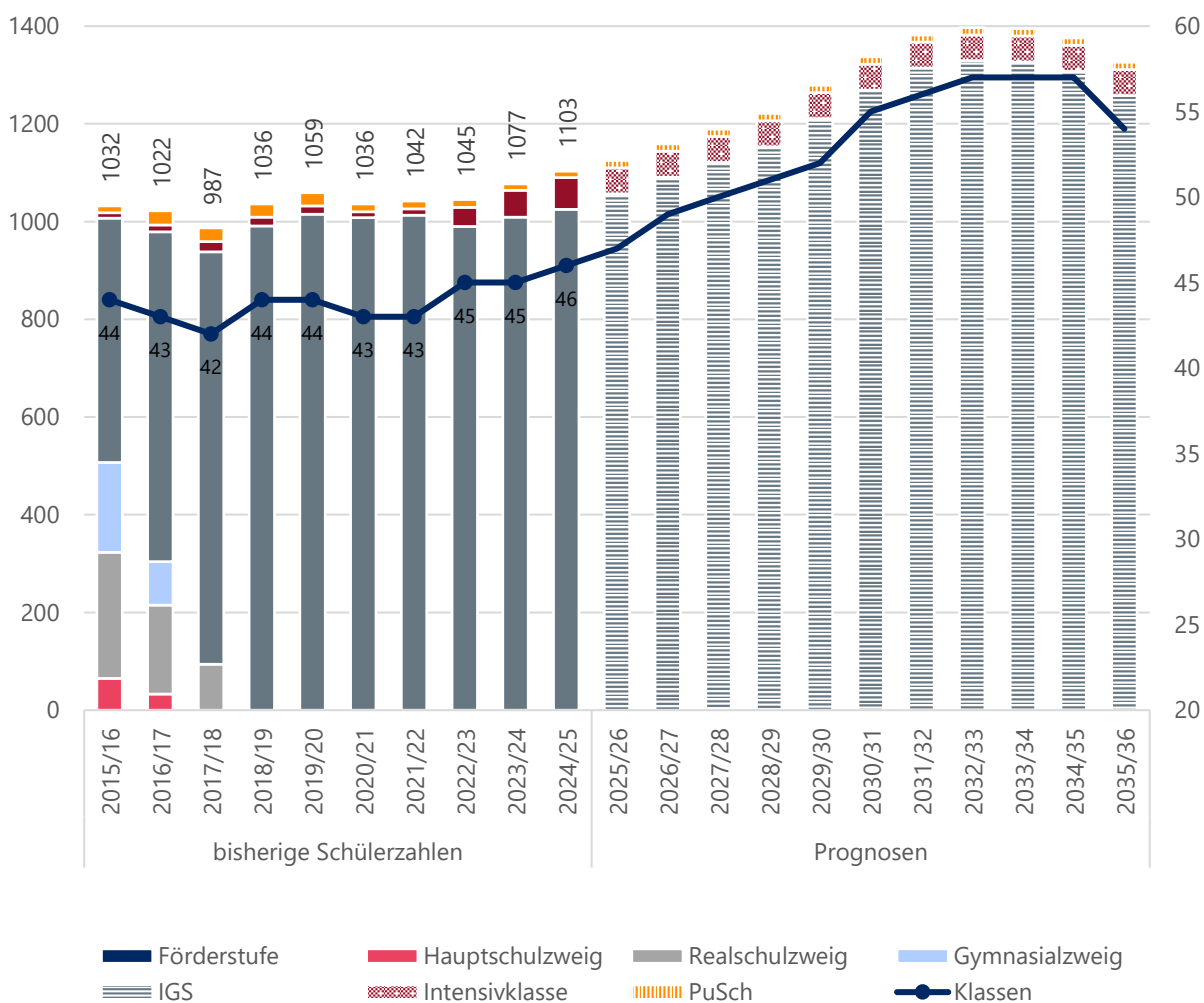

Quelle: Landesschulstatistik und Bevölkerungsmodell



## Übersicht reale und prognostizierte Schülerzahlen an der Joachim-Schumann-Schule in Babenhausen

		Real	Prognosen						
		2024/25	2025/26	2026/27	2027/28	2028/29	2029/30	2030/31	2035/36
IGS	SuS	1025	1057	1091	1121	1153	1211	1269	1258
	Klassen	41	43	45	46	47	48	51	50
PuSch	SuS	13	15	15	15	15	15	15	15
	Klassen	1	1	1	1	1	1	1	1
IKL	SuS	65	53	53	53	53	53	53	53
	Klassen	4	3	3	3	3	3	3	3
Gesamt	SuS	1103	1125	1159	1189	1221	1279	1337	1326
	Klassen	46	47	49	50	51	52	55	54

Quelle: Landesschulstatistik und Bevölkerungsmodell

## Reale und prognostizierte Anzahl an SuS sowie Klassen in der Joachim-Schumann-Schule

		Real	Prognosen						
		2024/25	2025/26	2026/27	2027/28	2028/29	2029/30	2030/31	2035/36
SuS	5	166	188	210	206	195	235	223	185
	6	181	167	189	211	208	196	237	183
	7	165	182	169	191	213	210	198	209
	8	182	166	184	170	192	215	212	228
	9	186	184	169	186	173	195	218	243
	10	145	170	170	157	172	160	181	210
	Gesamt	1025	1057	1091	1121	1153	1211	1269	1258
Klassen	5	7	8	9	9	8	10	9	8
	6	7	7	8	9	9	8	10	8
	7	7	7	7	8	8	8	8	8
	8	7	7	7	7	8	8	8	9
	9	7	7	7	7	7	8	9	9
	10	6	7	7	6	7	6	7	8
	Gesamt	41	43	45	46	47	48	51	50

Quelle: Landesschulstatistik und Bevölkerungsmodell

## Bachgauschule – Oberstufengymnasium

Die Bachgauschule ist ein Oberstufengymnasium für Babenhausen und Schaafheim. Darüber hinaus wird die Schule auch von vielen SuS aus Bayern und dem Kreis Offenbach besucht.

2024/25 besuchten 388 SuS die Bachgauschule. Die Prognosen in den kommenden Jahren schwanken zunächst zwischen 374 und 383 SuS. Ab dem Schuljahr 2031/32 steigen die Prognosen wieder bis auf 414 SuS in 2035/36 an.

In den Prognosen wurde miteinberechnet, dass in den letzten fünf Schuljahren im Schnitt 68 SuS unbekannter schulischer Herkunft in die 11. Klasse der Bachgauschule wechselten. Unbekannt sind die Übergänge meistens dann, wenn zuvor eine Schule außerhalb Hessens besucht wurde. Bei der Bachgauschule sind das in der Regel SuS aus Schulen in Bayern. Würden diese gar nicht mehr aufgenommen werden, würde sich die Schülerzahl voraussichtlich entlang der roten Linie entwickeln.

Die Bachgauschule ist räumlich für 120 SuS pro Jahrgang ausgelegt. Diese Grenze ist bei der Aufnahme von SuS zu beachten.

### Bisherige und prognostizierte Anzahl an SuS sowie Klassen an der Bachgauschule

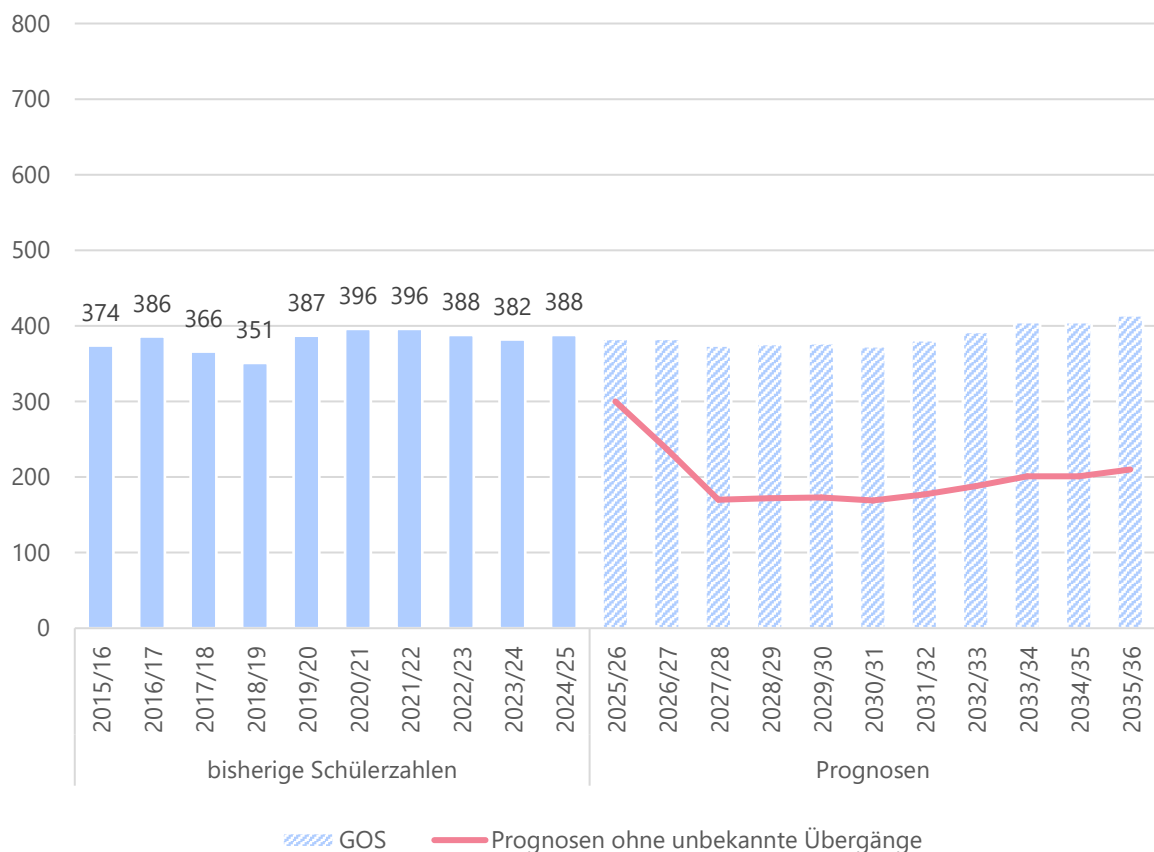

Quelle: Landesschulstatistik und Bevölkerungsmodell





## Babenhausen

### Reale und prognostizierte Schülerzahlen an der Bachgauschule in Babenhausen

		Real		Prognosen					
	Stufe	2024/25	2025/26	2026/27	2027/28	2028/29	2029/30	2030/31	2035/36
SuS	11	145	125	132	133	128	134	128	150
	12	130	145	125	132	133	128	134	139
	13	113	113	126	109	115	115	111	125
	<b>Gesamt</b>	<b>388</b>	<b>383</b>	<b>383</b>	<b>374</b>	<b>376</b>	<b>377</b>	<b>373</b>	<b>414</b>
Klassen	11	An den Gymnasialen Oberstufen gibt es aufgrund des Kurssystems keine Klassen. Die Anzahl der Kurse kann nicht valide prognostiziert werden und ist für die Einschätzung des Raumbedarfs nicht aussagekräftig.							
	12								
	13								

Quelle: Landesschulstatistik und Bevölkerungsmodell



## Bickenbach

<b>Bevölkerung</b> (Stand 31.12.2024)	6 031
<b>Bevölkerungsdichte</b> (Stand 31.12.2024)	651
<b>Anteil Bevölkerung unter 18 Jahren</b> (Stand 31.12.2024)	17,1 %
<b>Geburtensaldo 2024</b>	- 61
<b>Wanderungssaldo 2024</b>	99

Relative prognostizierte Veränderung der Bevölkerungszahlen in Bickenbach nach Altersgruppen

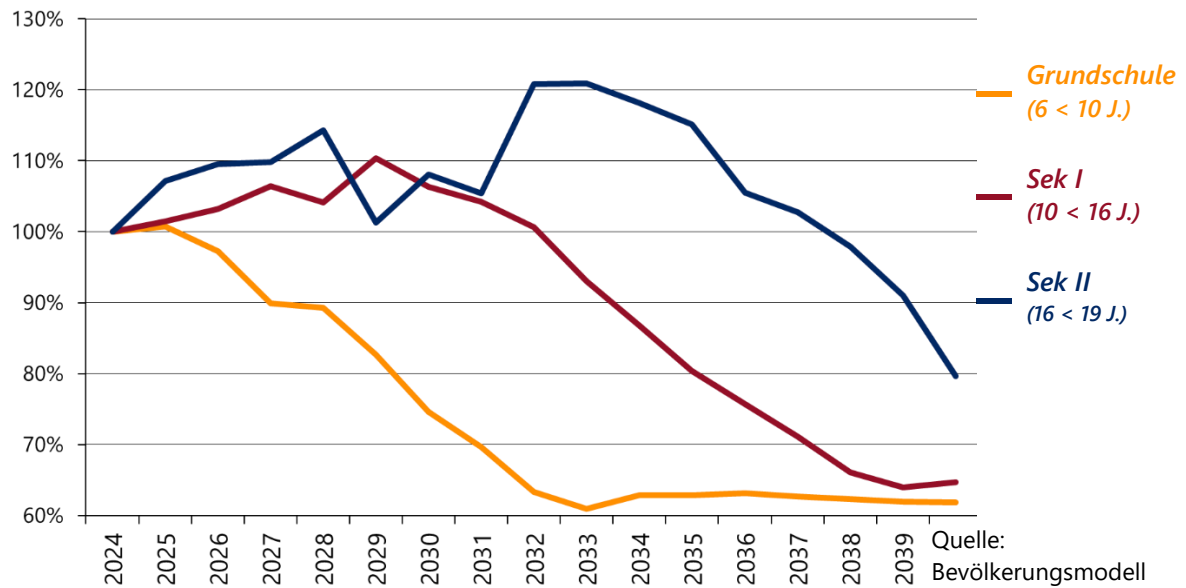

Schullandschaft Bickenbach

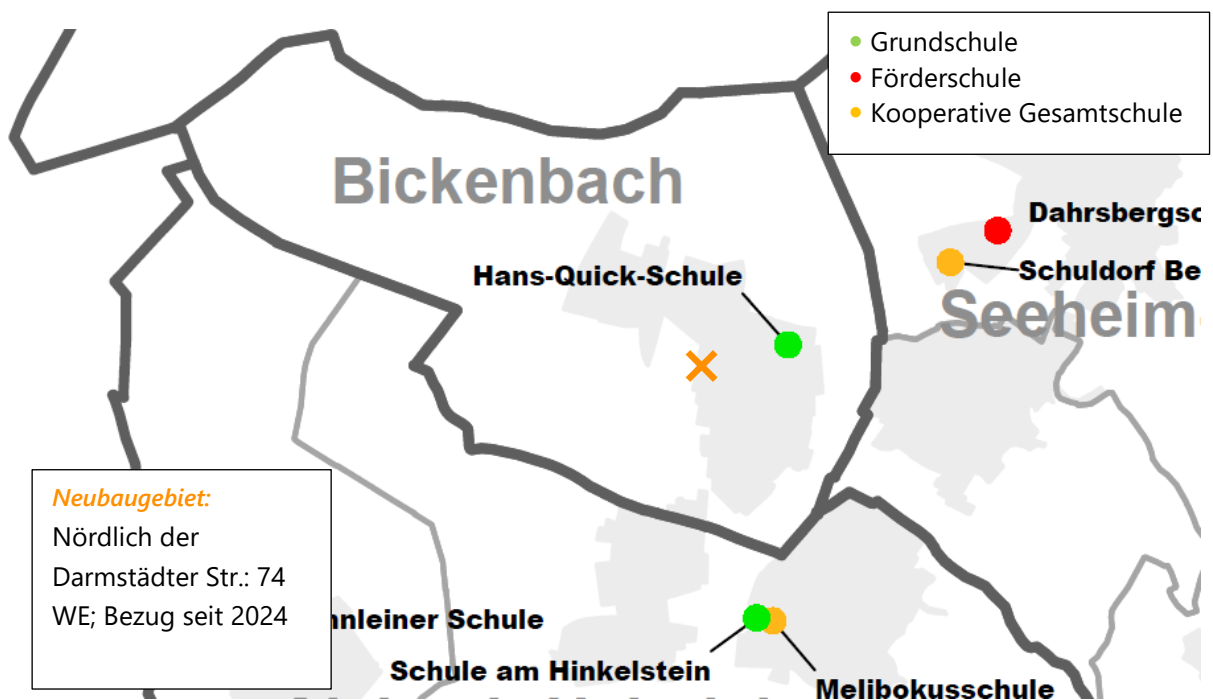



## Hans-Quick-Schule – Grundschule

An der Hans-Quick-Schule wurden im Schuljahr 2024/25 insgesamt 246 SuS in 14 Klassen, davon eine Intensivklasse, beschult. Zudem bestand ein Vorlaufkurs an der Schule.

Bis zum Schuljahr 2028/29 werden leicht schwankende Schülerzahlen zwischen 256 und 262 SuS in 14 Klassen prognostiziert. Danach nehmen die Prognosen wieder ab.

Die Einschulungsjahrgänge in den Schuljahren 2027/28 bis 2029/30 liegen relativ nahe am Teiler zwischen 2 und 3 Zügen, es ist daher auch möglich, dass es zu Abweichungen bei der Klassenzahl kommt.

*Bisherige und prognostizierte Anzahl an SuS sowie Klassen an der Hans-Quick-Schule*

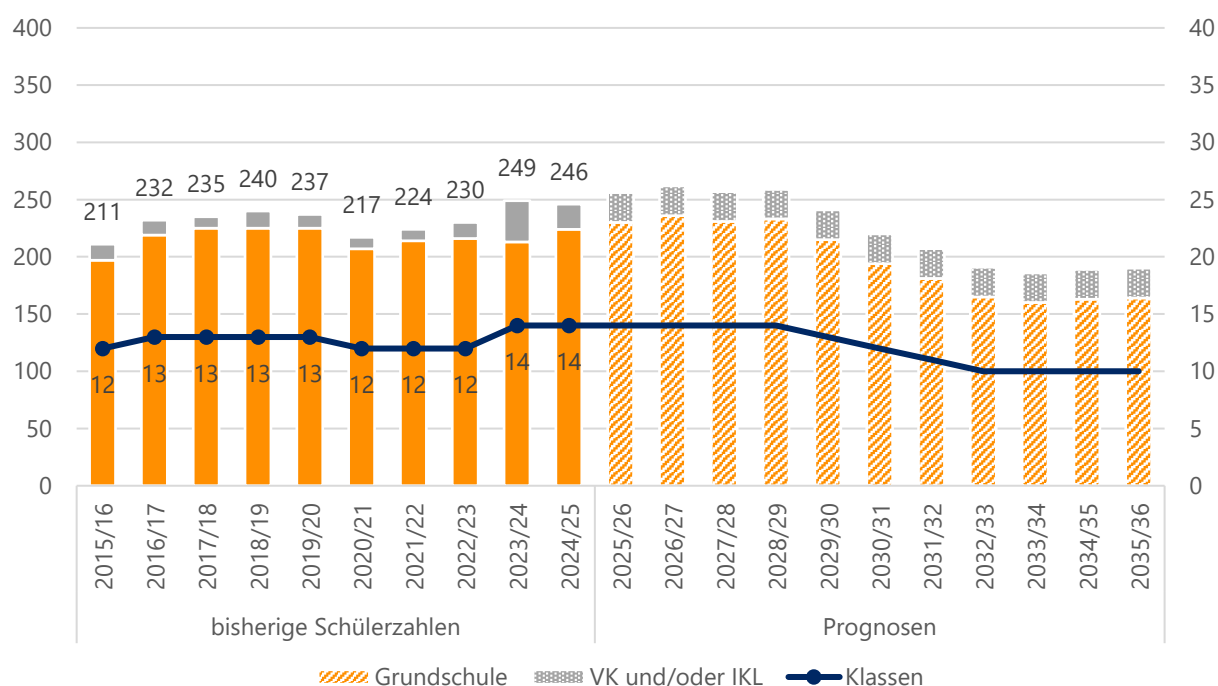

Quelle: Landesschulstatistik und Bevölkerungsmodell



*Aktuelle und zukünftige Schüler- und Klassenanzahl an der Hans-Quick-Schule nach Stufen*

	Stufe	Real	Prognosen						
		2024/25	2025/26	2026/27	2027/28	2028/29	2029/30	2030/31	2035/36
SuS	1	56	61	56	52	55	45	35	40
	2	57	57	63	57	54	56	46	41
	3	53	58	58	64	58	55	57	41
	4	58	54	59	58	66	59	56	42
	VK	10	14	14	14	14	14	14	14
	IKL	12	12	12	12	12	12	12	12
	<b>Kl. 1-4</b>	<b>224</b>	<b>230</b>	<b>236</b>	<b>231</b>	<b>233</b>	<b>215</b>	<b>194</b>	<b>164</b>
	<b>Gesamt</b>	<b>246</b>	<b>256</b>	<b>262</b>	<b>257</b>	<b>259</b>	<b>241</b>	<b>220</b>	<b>190</b>
Klassen	1	3	3	3	3	3	2	2	2
	2	3	3	3	3	3	3	2	2
	3	3	3	3	3	3	3	3	2
	4	3	3	3	3	3	3	3	2
	VK	1	1	1	1	1	1	1	1
	IKL	1	1	1	1	1	1	1	1
	<b>Kl. 1-4</b>	<b>12</b>	<b>12</b>	<b>12</b>	<b>12</b>	<b>12</b>	<b>11</b>	<b>10</b>	<b>8</b>
	<b>Gesamt</b>	<b>14</b>	<b>14</b>	<b>14</b>	<b>14</b>	<b>14</b>	<b>13</b>	<b>12</b>	<b>10</b>
<b>SuS in VLK</b>		<b>25</b>	<b>15</b>	<b>15</b>	<b>15</b>	<b>15</b>	<b>15</b>	<b>15</b>	<b>15</b>

Quelle: Landesschulstatistik und Bevölkerungsmodell



## Dieburg

Bevölkerung (Stand 31.12.2024)	15 798
Bevölkerungsdichte (Stand 31.12.2024)	685
Anteil Bevölkerung unter 18 Jahren (Stand 31.12.2024)	16,5 %
Geburtensaldo 2024	- 58
Wanderungssaldo 2024	10

Relative prognostizierte Veränderung der Bevölkerungszahlen in Dieburg nach Altersgruppen

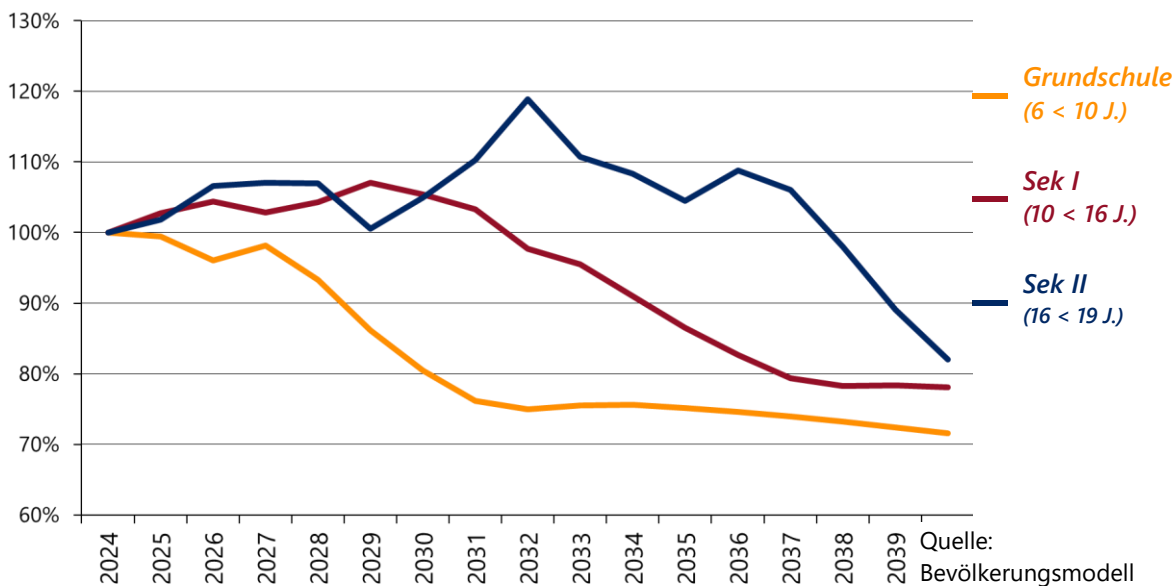

Schullandschaft Dieburg

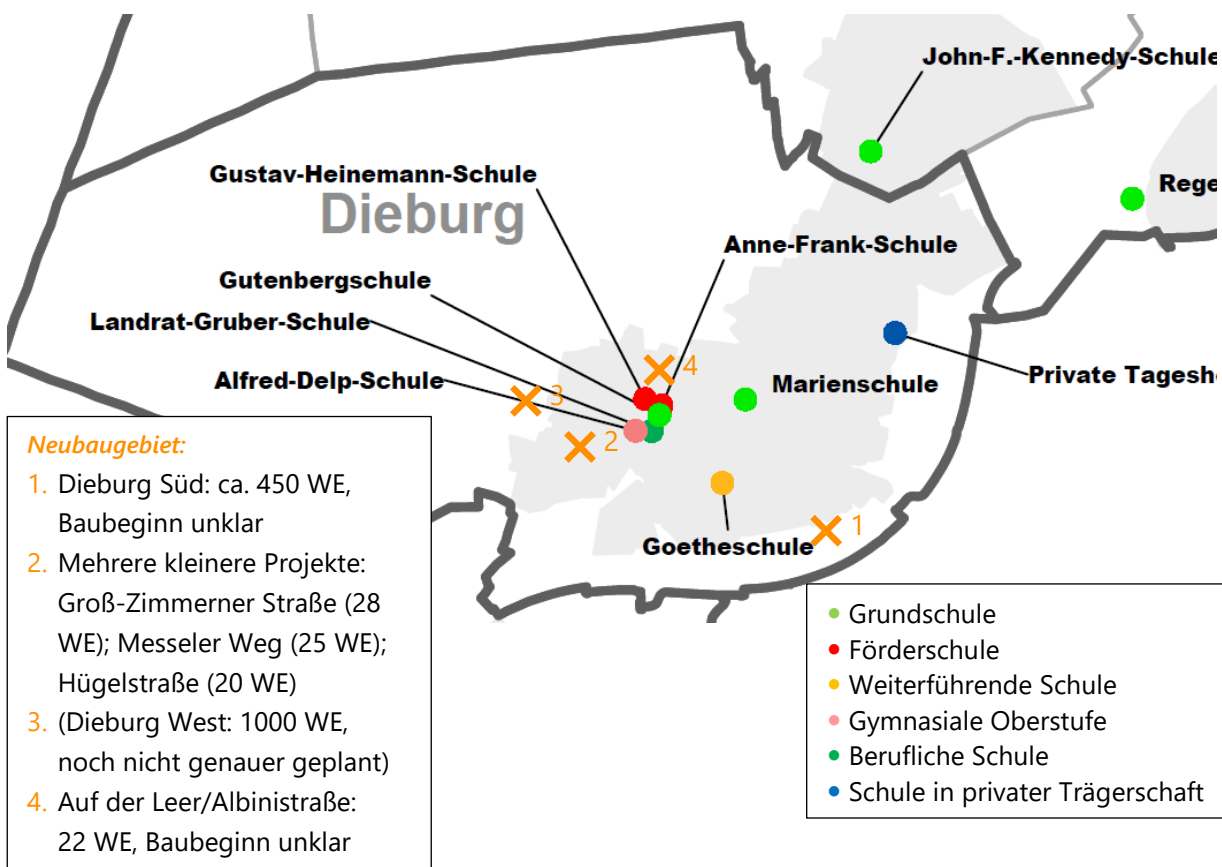

## Anne-Frank-Schule – Förderschule Schwerpunkt Lernen

Im Schuljahr 2024/25 wurde die Anne-Frank-Schule von 80 SuS in 7 Klassen besucht. Seit dem Schuljahr 2019/20 ist die Schülerzahl stark gesunken. Die Anzahl der Klassen reduzierte sich von 10 auf 7. Die Reduktion der Schülerzahlen ist vor allem in den oberen Jahrgangsstufen zu verzeichnen. Eventuell wurden vermehrt SuS in die Regelschule überführt, damit dort ein anerkannter Abschluss erreicht werden kann. Über den Zeitraum der vergangenen 10 Jahre ist jedoch noch kein klarer Trend zu erkennen, daher ist das Konfidenzintervall sehr groß. Die Erstellung von belastbaren Prognosen ist im Förderschulbereich nicht möglich, daher wurde lediglich eine Trendfortschreibung berechnet.

### Bisherige und geschätzte Anzahl an SuS sowie Klassen an der Anne-Frank-Schule

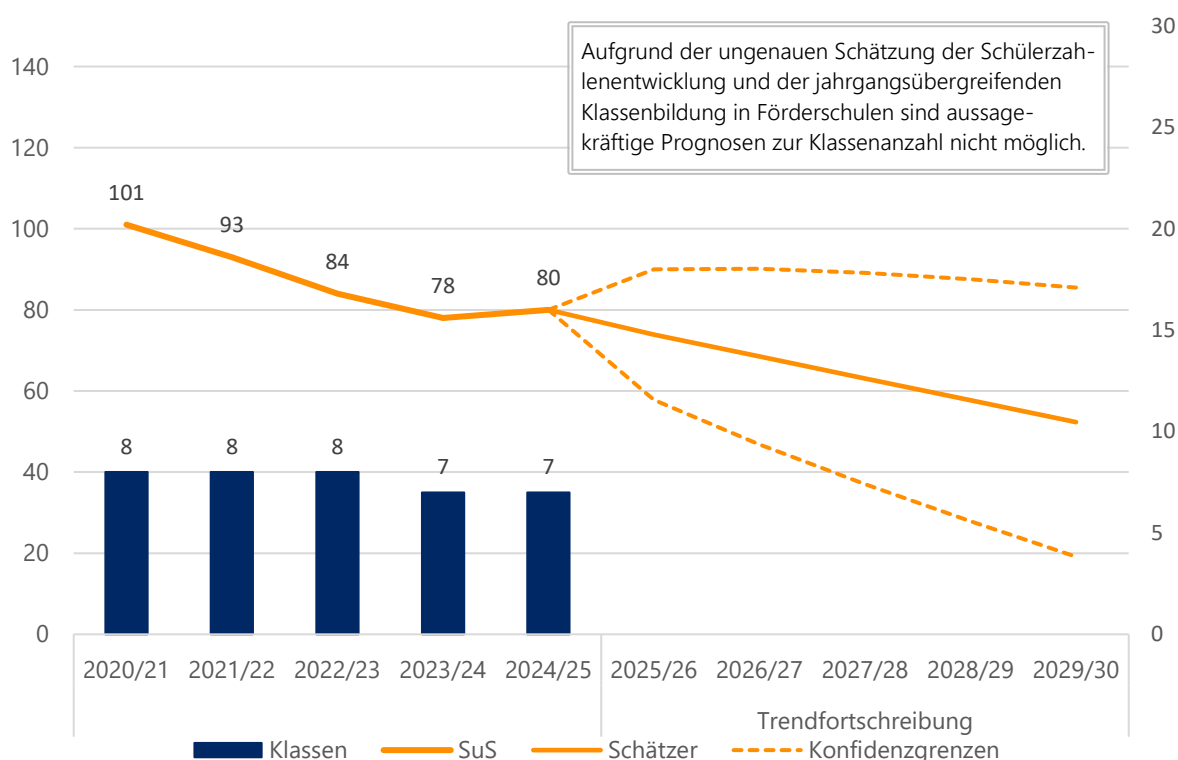

Quelle: Landesschulstatistik und eigene Berechnung

### Bisherige Schülerzahlen nach Stufen sowie Anzahl der Klassen an der Anne-Frank-Schule

	Stufe	2020/21	2021/22	2022/23	2023/24	2024/25
SuS	1 und 2	7	8	12	11	5
	3	6	5	11	6	8
	4	14	7	6	6	7
	5	12	18	6	11	8
	6	13	12	13	7	8
	7	8	11	14	13	9
	8	18	8	10	13	14
	9 und 10	23	24	12	11	21
SuS Gesamt		101	93	84	78	80
Klassen Gesamt		8	8	8	7	7

Quelle: Landesschulstatistik



### Gustav-Heinemann-Schule – Förderschule Schwerpunkt geistige Entwicklung

Die Gustav-Heinemann-Schule ist eine Förderschule mit dem Schwerpunkt geistige Entwicklung. Im Schuljahr 2024/25 wurde sie von insgesamt 142 SuS in 18 Klassen besucht. In den vergangenen Jahren stieg die Anzahl der SuS stark an. Setzt sich diese Tendenz in den kommenden 5 Jahren so fort, so ist 2028/29 mit einer Schülerzahl zwischen 138 und 148 zu rechnen. Die neugegründete Helene-Weber-Schule in Pfungstadt soll künftig die Gustav-Heinemann-Schule entlasten, sodass die Schülerzahlen nicht noch weiter ansteigen. Da sich die Trendfortschreibung nur aus den gemeldeten Zahlen der vergangenen Jahre berechnet, ist diese Entlastung hier nicht berücksichtigt.

Die Erstellung von belastbaren Prognosen ist im Förderschulbereich nicht möglich, daher wurde lediglich eine Trendfortschreibung berechnet.

Bisherige und geschätzte Anzahl an SuS sowie Klassen an der Gustav-Heinemann-Schule

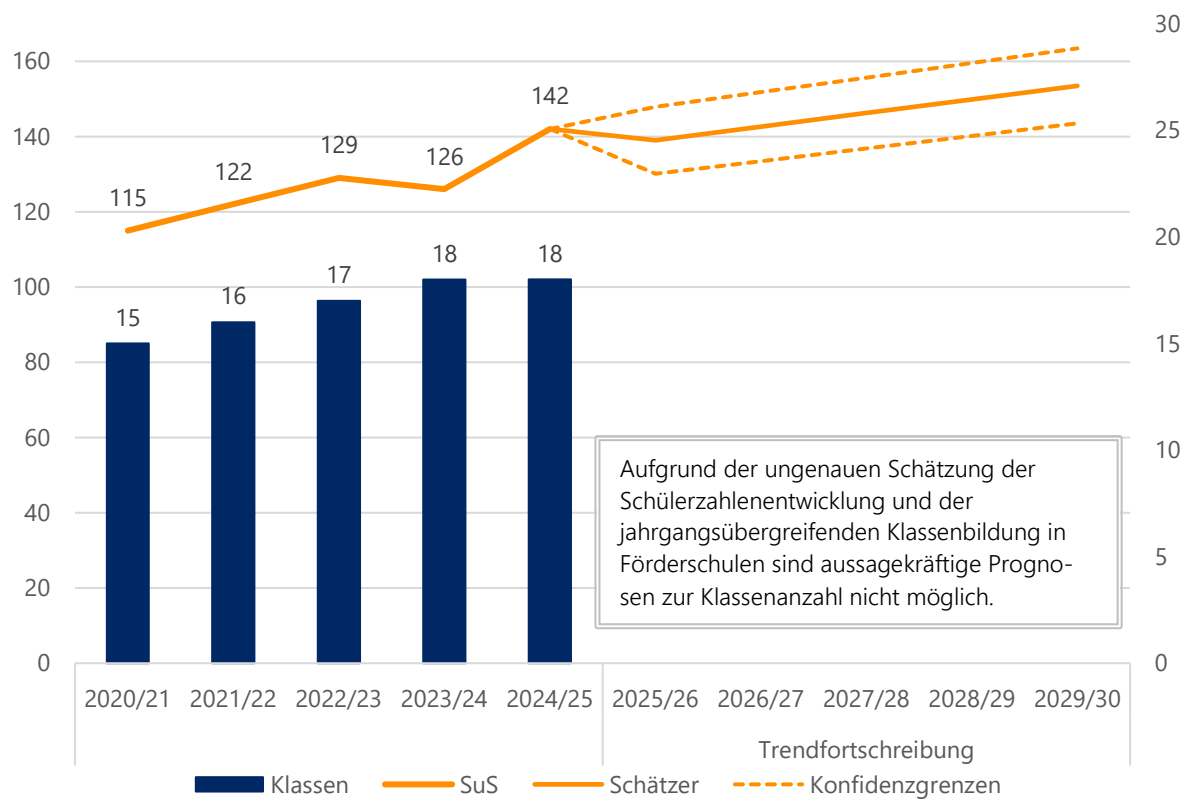

Quelle: Landesschulstatistik und eigene Berechnung



*Bisherige Schülerzahlen nach Stufen sowie Anzahl der Klassen an der Gustav-Heinemann-Schule*

	<i>Stufe</i>	<i>2020/21</i>	<i>2021/22</i>	<i>2022/23</i>	<i>2023/24</i>	<i>2024/25</i>
SuS	<b>1</b>	13	12	20	18	21
	<b>2</b>	10	12	13	18	20
	<b>3</b>	12	12	12	12	15
	<b>4</b>	13	13	11	15	13
	<b>5</b>	12	12	16	11	15
	<b>6</b>	7	13	12	15	12
	<b>7</b>	6	7	11	11	14
	<b>8</b>	6	5	9	10	11
	<b>9</b>	12	8	7	5	10
	<b>10</b>	8	12	9	6	7
	<b>11 und 12</b>	16	16	9	5	4
	<b>SuS Gesamt</b>	<b>115</b>	<b>122</b>	<b>129</b>	<b>126</b>	<b>142</b>
	<b>Klassen Gesamt</b>	<b>15</b>	<b>16</b>	<b>17</b>	<b>18</b>	<b>18</b>

Quelle: Landesschulstatistik





## Gutenbergschule – Grundschule

Im Schuljahr 2024/25 wurden an der Gutenbergschule in Dieburg 251 SuS in 12 Klassen unterrichtet. Darüber hinaus bestand ein Vorlaufkurs.

Ab dem Schuljahr 2027/28 ist eine Änderung der Schulbezirke in Dieburg angedacht, die die Gutenbergschule stärkt. Dadurch wird circa ein halber Zug zusätzlich eingeschult werden. Dadurch würde die Schule dreizügig bleiben.

Im Schuljahr 2027/28 könnte allerdings auch der Teiler überschritten werden, sodass 4 erste Klassen gebildet werden müssen.

**Bitte beachten: Ab dem Schuljahr 2027/28 sollen neue Schulbezirke greifen. Die Prognosen in diesem Bericht basieren noch auf den alten Schulbezirken.**

Bisherige und prognostizierte Anzahl an SuS sowie Klassen an der Gutenbergschule

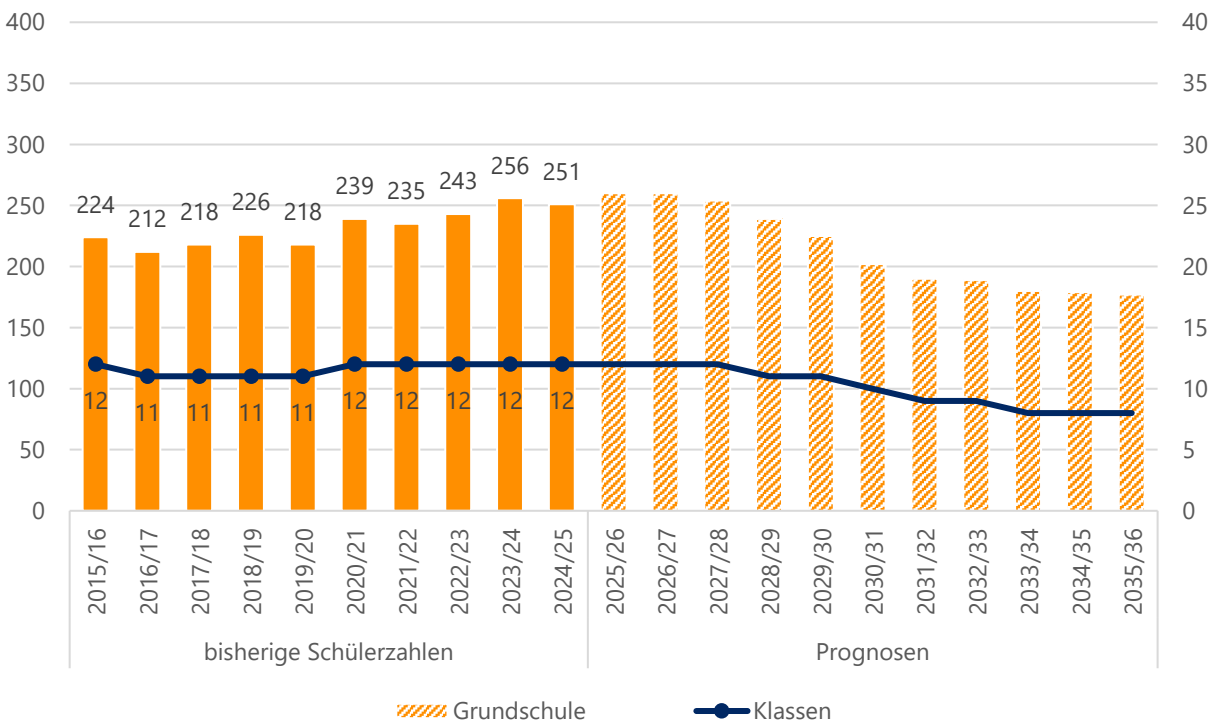

Quelle: Landesschulstatistik und Bevölkerungsmodell

**Aktuelle und zukünftige Schüler- und Klassenanzahl an der Gutenbergschule nach Stufen**

		Real	Prognosen						
	Stufe	2024/25	2025/26	2026/27	2027/28	2028/29	2029/30	2030/31	2035/36
SuS	1	61	66	66	58	46	52	44	43
	2	64	61	67	67	59	47	52	44
	3	69	64	62	67	67	59	47	45
	4	57	69	65	62	67	67	59	45
	<b>Gesamt</b>	<b>251</b>	<b>260</b>	<b>260</b>	<b>254</b>	<b>239</b>	<b>225</b>	<b>202</b>	<b>177</b>
Klassen	1	3	3	3	3	2	3	2	2
	2	3	3	3	3	3	2	3	2
	3	3	3	3	3	3	3	2	2
	4	3	3	3	3	3	3	3	2
	<b>Gesamt</b>	<b>12</b>	<b>12</b>	<b>12</b>	<b>12</b>	<b>11</b>	<b>11</b>	<b>10</b>	<b>8</b>
<b>SuS in VLK</b>		15	13	13	13	13	13	13	13

Quelle: Landesschulstatistik und Bevölkerungsmodell



## Marienschule – Grundschule

In der Marienschule wurden im Schuljahr 2024/25 insgesamt 306 SuS in 16 Klassen unterrichtet, darunter eine Intensivklasse. Zudem gab es Vorlaufkurse an der Schule. Für den zweiten Jahrgang wurden 4 Klassen gemeldet, obwohl 75 SuS dem Teiler nach nur 3 Klassen bedeuten würden. Vermutlich wurden die 4 ersten Klassen des vorigen Schuljahres fortgeführt, damals waren es noch 81 SuS im ersten Schuljahr. Die Klassenanzahl dieses Jahrgangs wurde auch in den kommenden Jahren entsprechend beibehalten.

Um die Marienschule zu entlasten, ist eine Schulbezirksänderung ab 2027/28 angedacht. Dadurch würde etwa ein halber Zug weniger eingeschult werden. Die Schule würde dadurch 3-zügig werden.

Das Baugebiet Dieburg Süd ist noch nicht in die Prognosen eingeflossen. Bei dem Neuzuschnitt der Schulbezirke wurde aber darauf geachtet, dass die Schule ihre geplante 3-Zügigkeit erhält. Je nachdem ab wann und wie schnell das Baugebiet bezogen wird, könnten einzelne Jahrgänge bis zum Vollbezug auch nahe am Teiler zwischen 2 und 3 Zügen sein.

**Bitte beachten: Ab dem Schuljahr 2027/28 sollen neue Schulbezirke greifen. Die Prognosen in diesem Bericht basieren noch auf den alten Schulbezirken.**

Bisherige und prognostizierte Anzahl an SuS sowie Klassen an der Marienschule

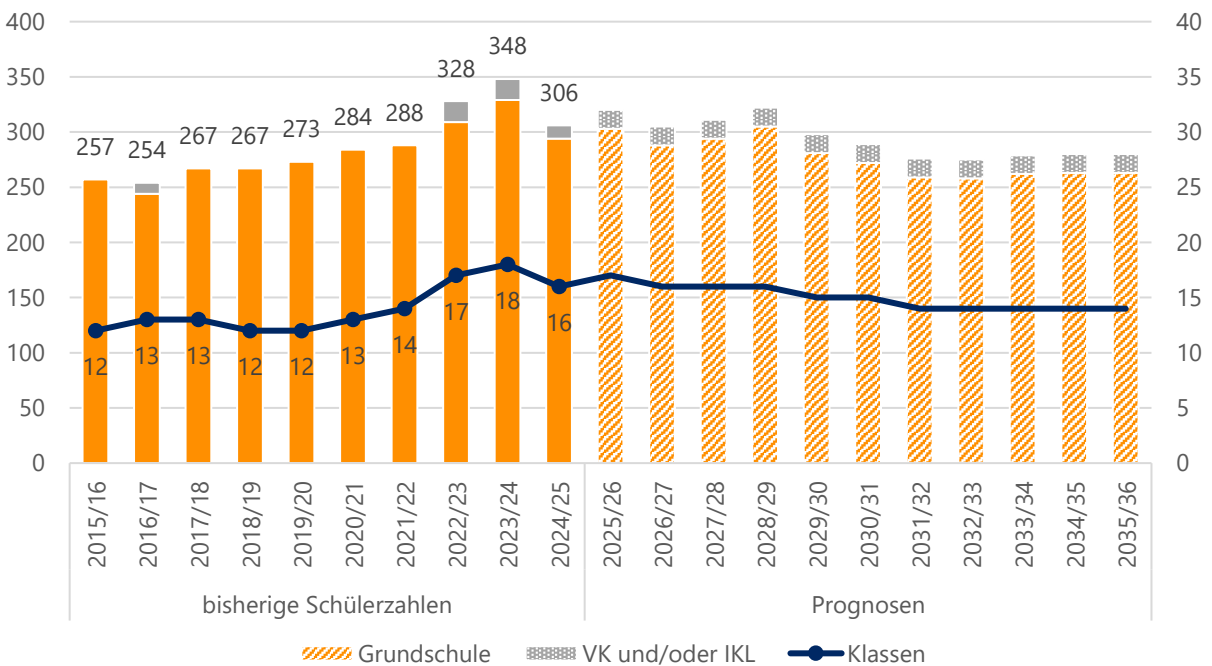

Quelle: Landesschulstatistik und Bevölkerungsmodell

**Aktuelle und zukünftige Schüler- und Klassenanzahl an der Marienschule nach Stufen**

	Stufe	Real	Prognosen						
		2024/25	2025/26	2026/27	2027/28	2028/29	2029/30	2030/31	2035/36
SuS	1	56	86	72	80	67	62	64	66
	2	75	56	85	72	80	67	62	66
	3	86	75	56	85	72	80	66	65
	4	77	86	75	57	86	72	80	66
	IKL	12	17	17	17	17	17	17	17
	Kl. 1-4	294	303	288	294	305	281	272	263
	Gesamt	306	320	305	311	322	298	289	280
Klassen	1	3	4	3	4	3	3	3	3
	2	4	3	4	3	4	3	3	3
	3	4	4	3	4	3	4	3	3
	4	4	4	4	3	4	3	4	3
	IKL	1	2	2	2	2	2	2	2
	Kl. 1-4	15	15	14	14	14	13	13	12
	Gesamt	16	17	16	16	16	15	15	14
SuS in VLK		23	23	23	23	23	23	23	23

Quelle: Landesschulstatistik und Bevölkerungsmodell



## Goetheschule – Mittelstufenschule mit Gymnasialzweig

Die Goetheschule ist seit dem Schuljahr 2011/12 eine Mittelstufenschule mit Gymnasialzweig, der zum Schuljahr 2013/14 wieder zu G9 zurückgekehrt ist. Das Einzugsgebiet bilden hauptsächlich die Grundschulbezirke in Dieburg. Vereinzelt kommen auch SuS aus den umliegenden Gemeinden an die Goetheschule.

Im Schuljahr 2024/25 besuchten 1095 SuS die Goetheschule. Diese wurden in 46 Klassen, davon 2 Intensivklassen, beschult. Seit dem Schuljahr 2016/17 stieg vor allem im Gymnasialzweig die Anzahl der SuS an. Auch für die kommenden Schuljahre wird ein weiterer Anstieg berechnet. Den Höchststand erreichen die Prognosen im Schuljahr 2031/32 mit 1250 SuS in 53 Klassen. Allerdings liegen einige Jahrgänge nahe am Teiler, sodass die Klassenzahl auch abweichen kann. Der Zuwachs ist hauptsächlich im Gymnasialzweig zu verzeichnen, hier steigen die Prognosen zeitweise um über 100 SuS.

Die geplanten Neubaugebiete können zu einem zusätzlichen Anstieg führen.

### Bisherige und prognostizierte Anzahl an SuS sowie Klassen an der Goetheschule

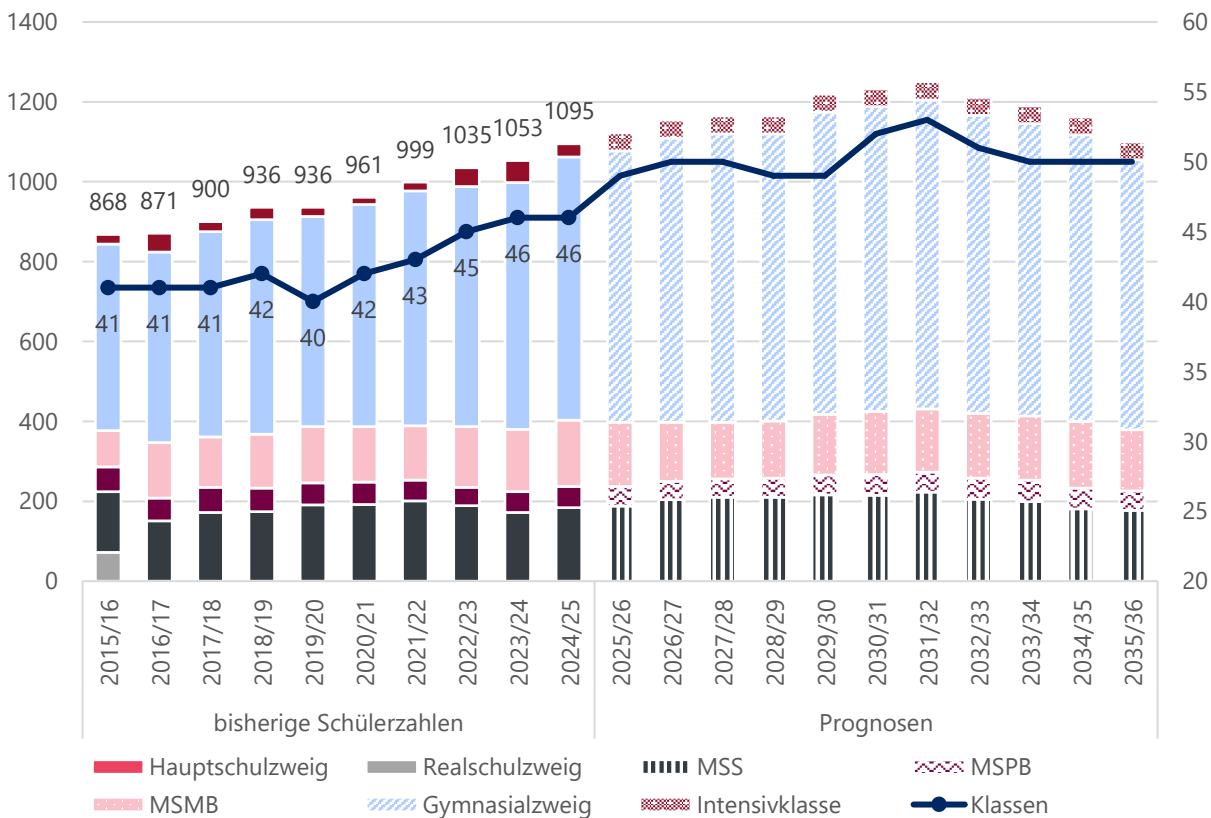

Quelle: Landesschulstatistik und Bevölkerungsmodell



### Übersicht reale und prognostizierte Schülerzahlen an der Goetheschule in Dieburg

		Real	Prognosen						
		2024/25	2025/26	2026/27	2027/28	2028/29	2029/30	2030/31	2035/36
MSS	SuS	184	188	204	210	210	216	215	177
	Klassen	9	9	9	9	9	9	10	9
MSPB	SuS	53	49	46	46	48	50	52	49
	Klassen	4	4	4	4	4	4	4	4
MSMB	SuS	166	161	148	142	143	152	158	153
	Klassen	7	7	7	6	6	6	7	8
GYM	SuS	659	679	711	722	719	756	763	676
	Klassen	24	26	27	28	27	27	28	26
IKL	SuS	33	45	45	45	45	45	45	45
	Klassen	2	3	3	3	3	3	3	3
Gesamt KI 5-10	SuS	<b>1062</b>	<b>1077</b>	<b>1109</b>	<b>1120</b>	<b>1120</b>	<b>1174</b>	<b>1188</b>	<b>1055</b>
	Klassen	<b>44</b>	<b>46</b>	<b>47</b>	<b>47</b>	<b>46</b>	<b>46</b>	<b>49</b>	<b>47</b>
Gesamt	SuS	<b>1095</b>	<b>1122</b>	<b>1154</b>	<b>1165</b>	<b>1165</b>	<b>1219</b>	<b>1233</b>	<b>1100</b>
	Klassen	<b>46</b>	<b>49</b>	<b>50</b>	<b>50</b>	<b>49</b>	<b>49</b>	<b>52</b>	<b>50</b>

Quelle: Landesschulstatistik und Bevölkerungsmodell

### Reale und prognostizierte Anzahl der SuS sowie Klassen in der Mittelstufenschule der Goetheschule

		Real	Prognosen						
		2024/25	2025/26	2026/27	2027/28	2028/29	2029/30	2030/31	2035/36
SuS	5	63	63	70	69	63	77	66	55
	6	58	67	67	74	73	66	82	58
	7	63	58	67	67	74	73	67	64
	<b>Gesamt</b>	<b>184</b>	<b>188</b>	<b>204</b>	<b>210</b>	<b>210</b>	<b>216</b>	<b>215</b>	<b>177</b>
Klassen	5	3	3	3	3	3	3	3	3
	6	3	3	3	3	3	3	4	3
	7	3	3	3	3	3	3	3	3
	<b>Gesamt</b>	<b>9</b>	<b>9</b>	<b>9</b>	<b>9</b>	<b>9</b>	<b>9</b>	<b>10</b>	<b>9</b>

Quelle: Landesschulstatistik und Bevölkerungsmodell



## Reale und prognostizierte Anzahl der SuS sowie Klassen im praxisorientierten Bildungsgang der Mittelstufenschule an der Goetheschule

	Stufe	Real	Prognosen						
		2024/25	2025/26	2026/27	2027/28	2028/29	2029/30	2030/31	2035/36
SuS	8	21	24	22	24	24	26	26	22
	9	32	25	24	22	24	24	26	27
	<b>Gesamt</b>	<b>53</b>	<b>49</b>	<b>46</b>	<b>46</b>	<b>48</b>	<b>50</b>	<b>52</b>	<b>49</b>
Klassen	8	2	2	2	2	2	2	2	2
	9	2	2	2	2	2	2	2	2
	<b>Gesamt</b>	<b>4</b>	<b>4</b>	<b>4</b>	<b>4</b>	<b>4</b>	<b>4</b>	<b>4</b>	<b>4</b>

Quelle: Landesschulstatistik und Bevölkerungsmodell

## Reale und prognostizierte Anzahl der SuS sowie Klassen im mittleren Bildungsgang der Mittelstufenschule an der Goetheschule

	Stufe	Real	Prognosen						
		2024/25	2025/26	2026/27	2027/28	2028/29	2029/30	2030/31	2035/36
SuS	8	47	44	41	44	44	49	49	41
	9	53	53	49	45	50	49	55	56
	10	66	64	58	53	49	54	54	56
	<b>Gesamt</b>	<b>166</b>	<b>161</b>	<b>148</b>	<b>142</b>	<b>143</b>	<b>152</b>	<b>158</b>	<b>153</b>
Klassen	8	2	2	2	2	2	2	2	2
	9	2	2	2	2	2	2	3	3
	10	3	3	3	2	2	2	2	3
	<b>Gesamt</b>	<b>7</b>	<b>7</b>	<b>7</b>	<b>6</b>	<b>6</b>	<b>6</b>	<b>7</b>	<b>8</b>

Quelle: Landesschulstatistik und Bevölkerungsmodell



*Reale und prognostizierte Anzahl an SuS sowie Klassen im Gymnasialzweig der Goetheschule*

	Stufe	Real	Prognosen						2035/36
		2024/25	2025/26	2026/27	2027/28	2028/29	2029/30	2030/31	
SuS	5	120	123	136	125	112	144	126	103
	6	107	121	123	136	125	112	145	100
	7	115	107	121	124	137	126	113	113
	8	116	115	108	122	124	138	127	109
	9	102	111	111	104	117	119	132	129
	10	99	102	112	111	104	117	120	122
	<b>Gesamt</b>	<b>659</b>	<b>679</b>	<b>711</b>	<b>722</b>	<b>719</b>	<b>756</b>	<b>763</b>	<b>676</b>
Klassen	5	4	5	5	5	4	5	5	4
	6	4	5	5	5	5	4	5	4
	7	4	4	5	5	5	5	4	4
	8	4	4	4	5	5	5	5	4
	9	4	4	4	4	4	4	5	5
	10	4	4	4	4	4	4	4	5
	<b>Gesamt</b>	<b>24</b>	<b>26</b>	<b>27</b>	<b>28</b>	<b>27</b>	<b>27</b>	<b>28</b>	<b>26</b>

Quelle: Landesschulstatistik und Bevölkerungsmodell





## Alfred-Delp-Schule – Oberstufengymnasium

Die Alfred-Delp-Schule ist ein reines Oberstufengymnasium für die Gemeinden Dieburg, Münster und Groß-Zimmern. Darüber hinaus wird die Schule auch von vielen SuS aus Reinheim besucht. Im Schuljahr 2024/25 besuchten 513 SuS die Alfred-Delp-Schule.

Für das kommende Schuljahr wurden nur noch 484 SuS berechnet, ehe die Prognosen mit leichten Schwankungen wieder ansteigen. Der Höchststand wird mit 608 SuS für 2035/36 prognostiziert. Die Alfred-Delp-Schule ist auf eine Gesamtschülerzahl von 750 begrenzt.

### Bisherige und prognostizierte Anzahl an SuS sowie Klassen an der Alfred-Delp-Schule

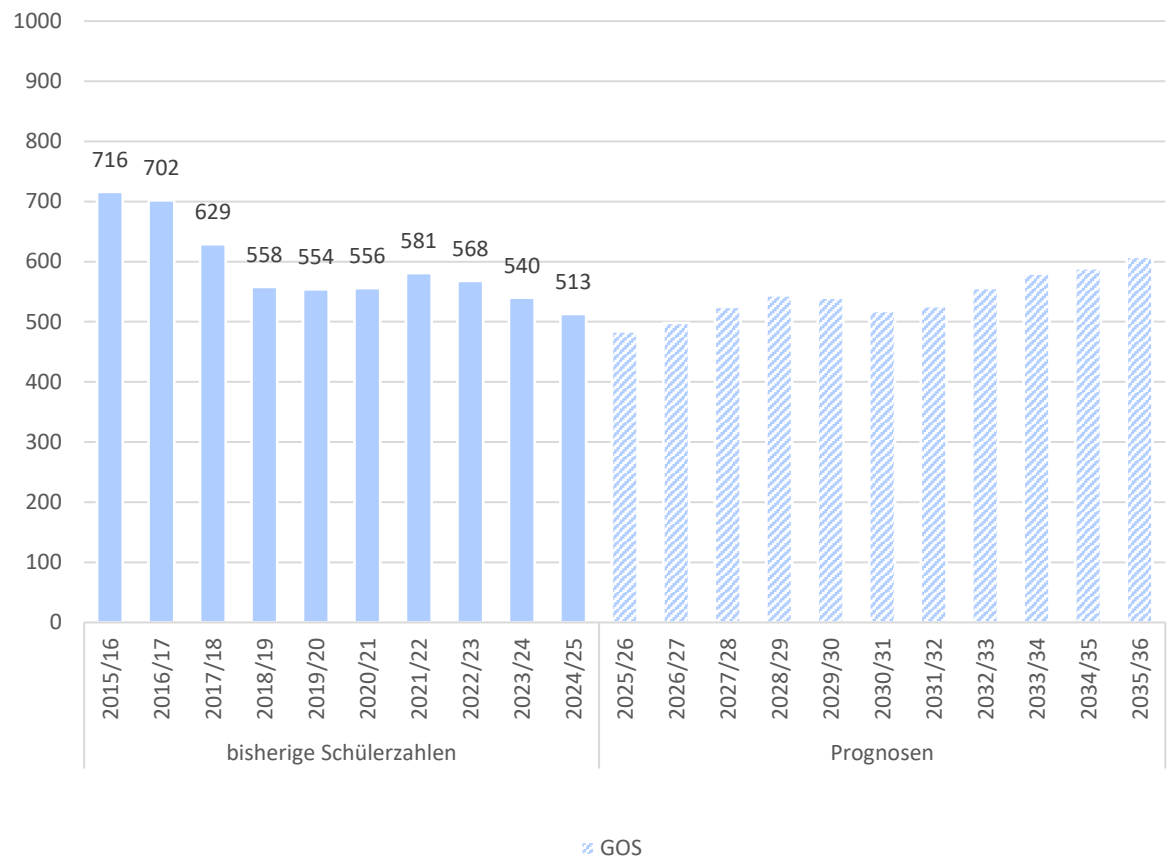

Quelle: Landesschulstatistik und Bevölkerungsmodell



*Reale und prognostizierte Schülerzahlen an der Alfred-Delp-Schule in Dieburg*

		Real	Prognosen						
	Stufe	2024/25	2025/26	2026/27	2027/28	2028/29	2029/30	2030/31	2035/36
SuS	11	184	178	179	210	199	179	185	231
	12	162	171	166	167	196	186	167	191
	13	167	135	153	148	149	175	166	186
	<b>Gesamt</b>	<b>513</b>	<b>484</b>	<b>498</b>	<b>525</b>	<b>544</b>	<b>540</b>	<b>518</b>	<b>608</b>
Klassen	11	An den Gymnasialen Oberstufen gibt es aufgrund des Kurssystems keine Klassen. Die Anzahl der Kurse kann nicht valide prognostiziert werden und ist für die Einschätzung des Raumbedarfs nicht aussagekräftig.							
	12								
	13								

Quelle: Landesschulstatistik und Bevölkerungsmodell



## Eppertshausen

Bevölkerung (Stand 31.12.2024)	6 429
Bevölkerungsdichte (Stand 31.12.2024)	490
Anteil Bevölkerung unter 18 Jahren (Stand 31.12.2024)	16,9 %
Geburtensaldo 2024	-1
Wanderungssaldo 2024	-28

Relative prognostizierte Veränderung der Bevölkerungszahlen in Eppertshausen nach Altersgruppen

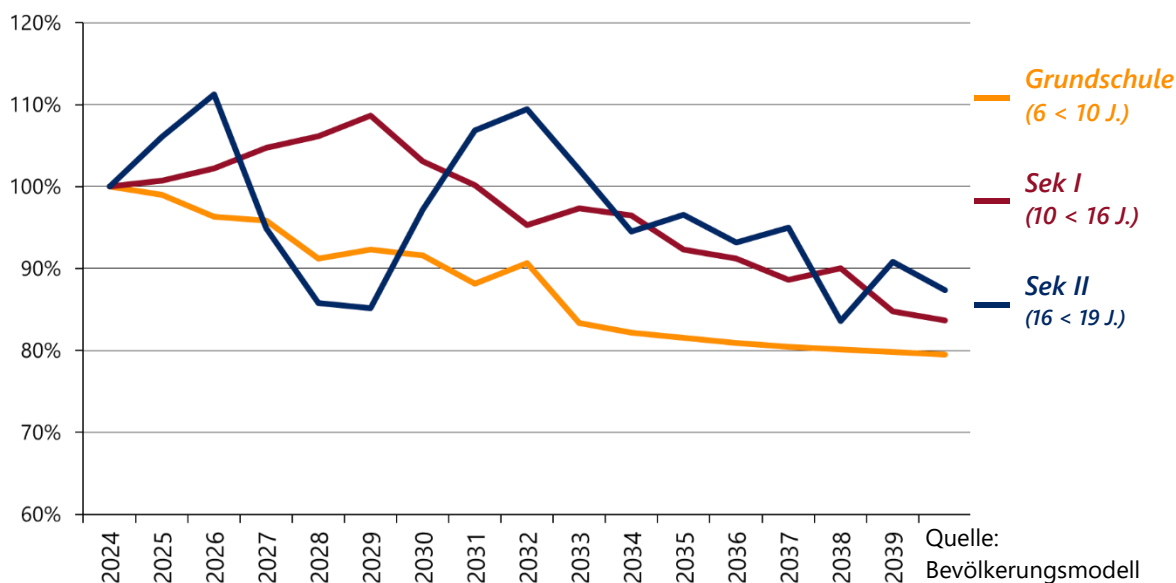

Schullandschaft Eppertshausen

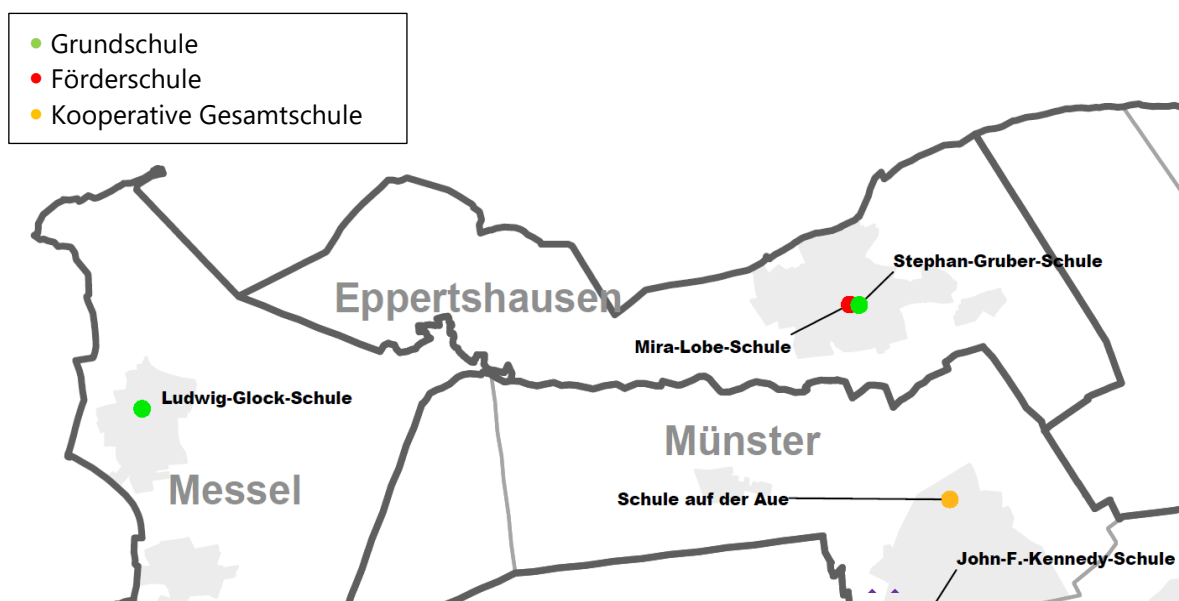



## Mira-Lobe-Schule – Förderschule Schwerpunkt Sprache

Die Mira-Lobe-Schule wurde im Schuljahr 2024/25 von insgesamt 105 SuS in 10 Klassen besucht. In den vergangenen fünf Jahren ist die Zahl der SuS kontinuierlich gesunken. Dabei nahm die Zahl der Klassen von 12 auf 10 ab. Setzt sich die Entwicklung der letzten Jahre fort, so ist zukünftig von einer stagnierenden bis leicht sinkenden Schülerzahl auszugehen.

Die Erstellung von belastbaren Prognosen ist im Förderschulbereich nicht möglich, daher handelt es sich bei den Berechnungen lediglich um eine Trendfortschreibung.

### Bisherige und geschätzte Anzahl an SuS sowie Klassen an der Mira-Lobe-Schule

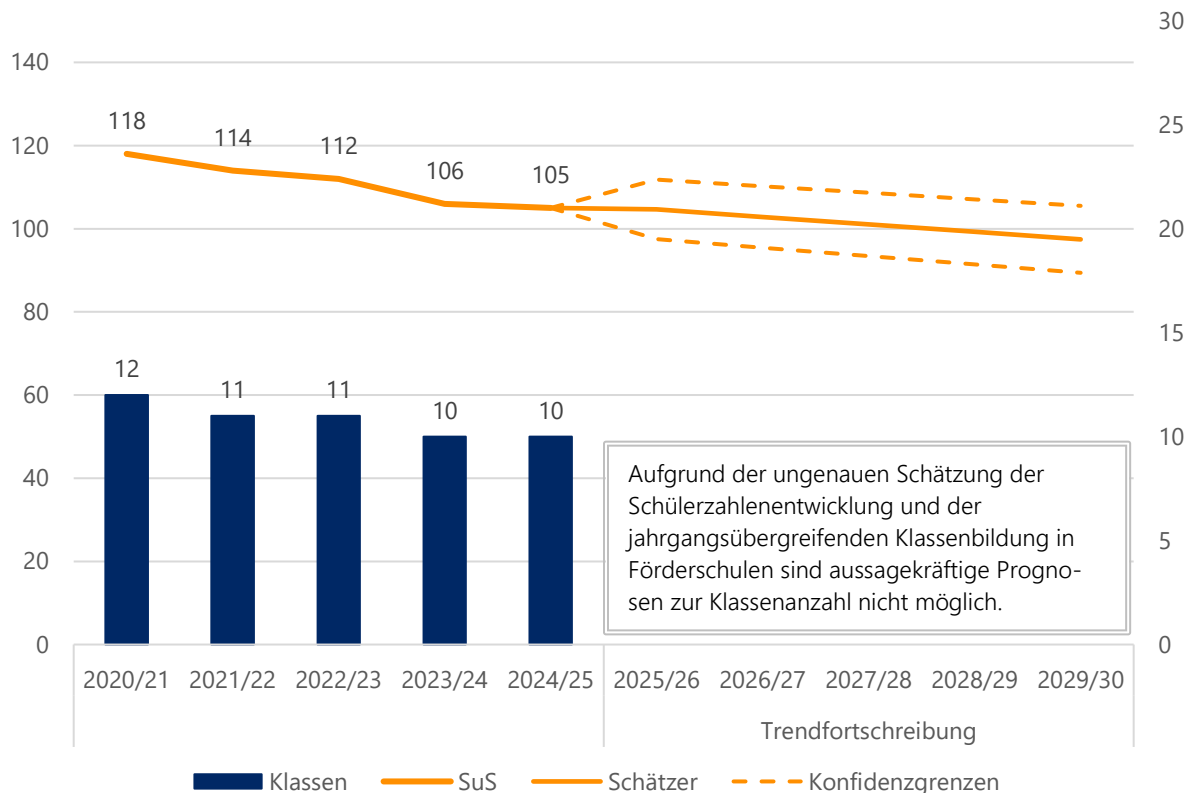

Quelle: Landesschulstatistik und eigene Berechnung

### Bisherige Schülerzahlen nach Stufen sowie Anzahl der Klassen an der Mira-Lobe-Schule

	Stufe	2020/21	2021/22	2022/23	2023/24	2024/25
SuS	1	24	23	28	26	23
	2	29	24	23	27	23
	3	23	29	21	24	26
	4	27	23	24	14	19
	VK	15	15	16	15	14
	<b>SuS Gesamt</b>	<b>118</b>	<b>114</b>	<b>112</b>	<b>106</b>	<b>105</b>
	<b>Klassen Gesamt</b>	<b>12</b>	<b>11</b>	<b>11</b>	<b>10</b>	<b>10</b>

Quelle: Landesschulstatistik



## Stephan-Gruber-Schule – Grundschule

Die Stephan-Gruber-Schule wurde im Schuljahr 2024/25 von insgesamt 233 SuS in 13 Klassen besucht, darunter eine Intensivklasse. Darüber hinaus gab es einen Vorlaufkurs an der Schule.

Bis 2032/33 wurden schwankende Schülerzahlen zwischen 239 und 251 SuS in 13 bzw. 12 Klassen berechnet. Danach beginnen die Prognosen zu sinken.

Ab dem Schuljahr 2030/31 liegen viele Jahrgänge nahe am Teiler zwischen 2 und 3 Zügen.

Die geschätzte Zahl der Intensiv-SuS der kommenden Jahre liegt direkt am Teiler, es wäre also auch die Bildung einer zweiten Intensivklasse möglich. Allerdings handelt es sich hier nur um eine Schätzung, die tatsächliche Entwicklung der Intensivklassen ist unklar.

*Bisherige und prognostizierte Anzahl an SuS sowie Klassen an der Stephan-Gruber-Schule*

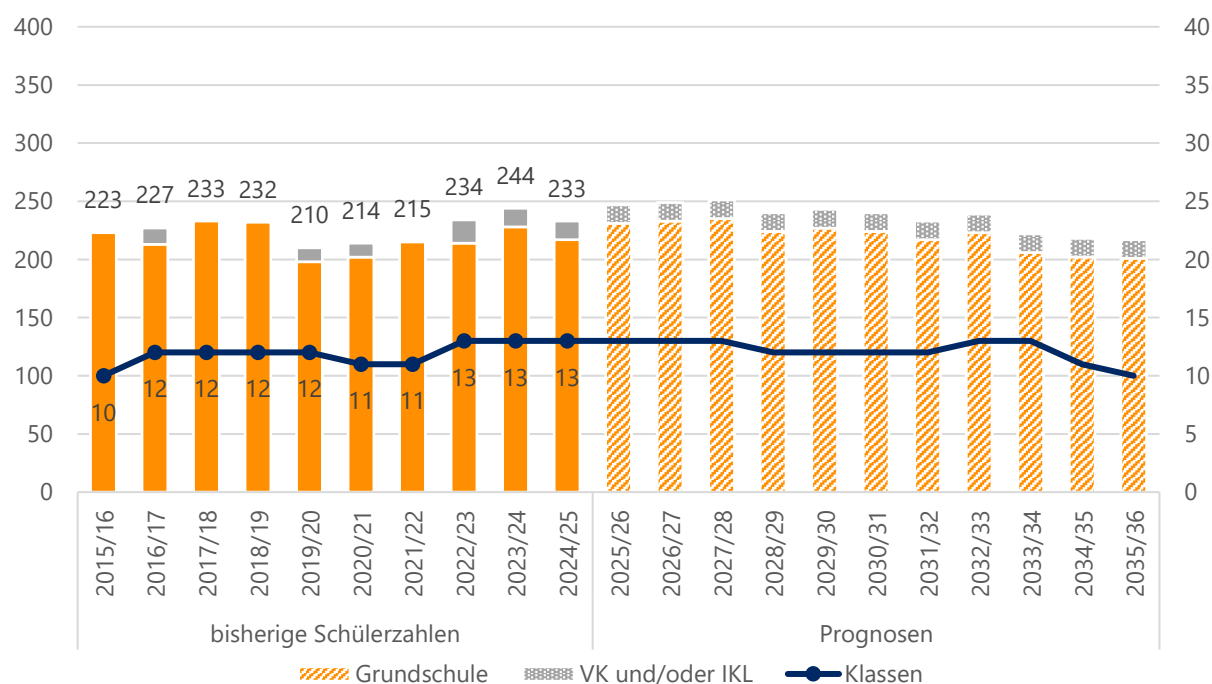

Quelle: Landesschulstatistik und Bevölkerungsmodell

**Aktuelle und zukünftige Schüler- und Klassenanzahl an der Stephan-Gruber-Schule nach Stufen**

	Stufe	Real	Prognosen						
		2024/25	2025/26	2026/27	2027/28	2028/29	2029/30	2030/31	2035/36
SuS	1	54	66	55	60	45	69	53	50
	2	58	54	66	55	59	45	68	50
	3	53	58	54	66	54	59	44	50
	4	52	53	58	54	66	54	59	51
	IKL	16	16	16	16	16	16	16	16
	Kl. 1-4	217	231	233	235	224	227	224	201
	Gesamt	233	247	249	251	240	243	240	217
Klassen	1	3	3	3	3	2	3	3	2
	2	3	3	3	3	3	2	3	2
	3	3	3	3	3	3	3	2	2
	4	3	3	3	3	3	3	3	3
	IKL	1	1	1	1	1	1	1	1
	Kl. 1-4	12	12	12	12	11	11	11	9
	Gesamt	13	13	13	13	12	12	12	10
SuS in VLK		21	16	16	16	16	16	16	16

Quelle: Landesschulstatistik und Bevölkerungsmodell



## Erzhausen

Bevölkerung (Stand 31.12.2024)	7 794
Bevölkerungsdichte (Stand 31.12.2024)	1 053
Anteil Bevölkerung unter 18 Jahren (Stand 31.12.2024)	17,9 %
Geburtensaldo 2024	-14
Wanderungssaldo 2024	- 81

Relative prognostizierte Veränderung der Bevölkerungszahlen in Erzhausen nach Altersgruppen

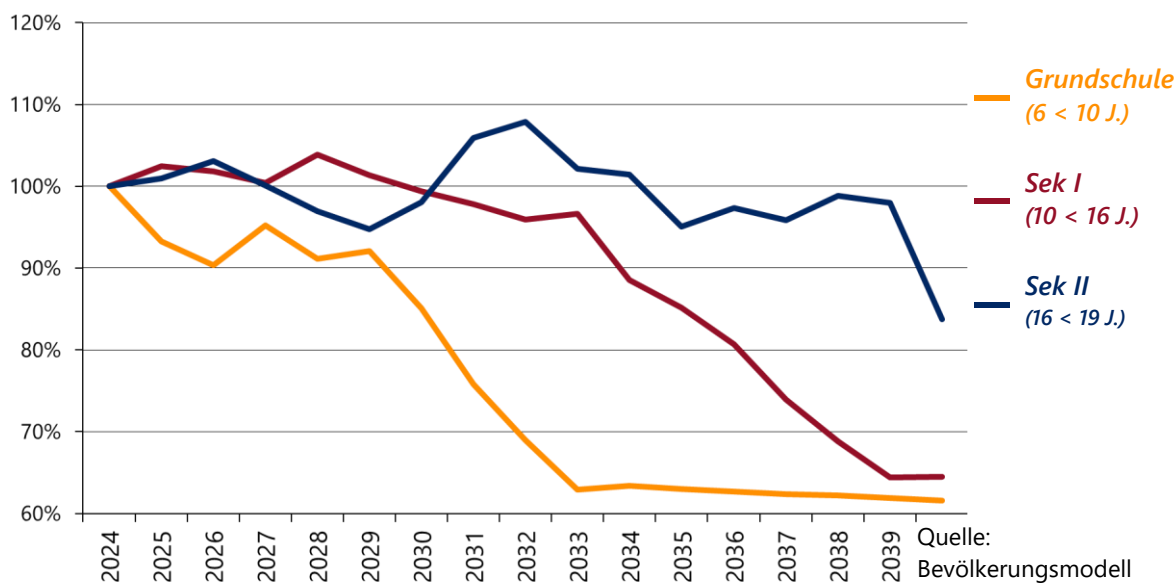

### Schullandschaft Erzhausen

- Grundschule
- Kooperative Gesamtschule

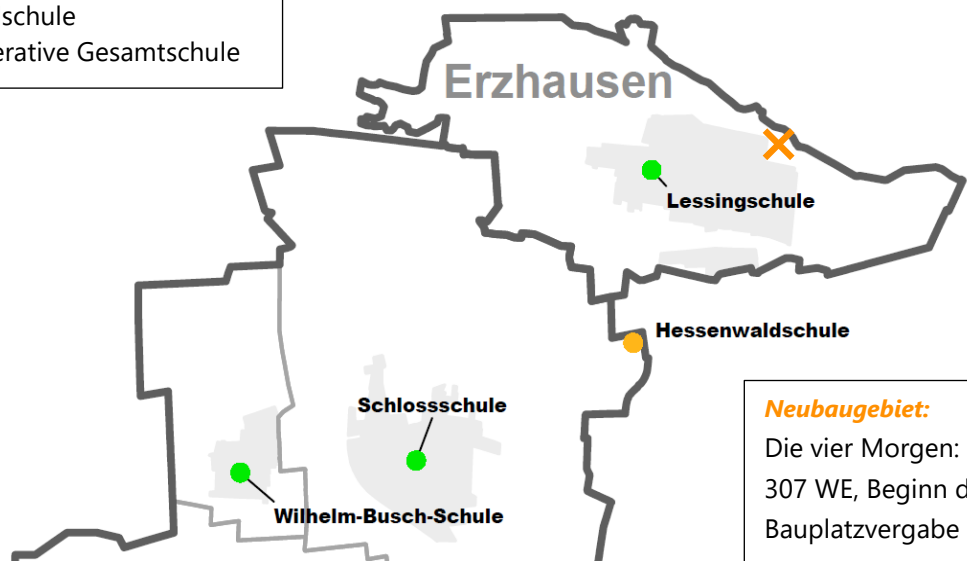

#### Neubaubgebiet:

Die vier Morgen: bis zu 307 WE, Beginn der Bauplatzvergabe 2025



## Lessingschule – Grundschule

An der Lessingschule wurden im Schuljahr 2024/25 insgesamt 327 SuS in 15 Klassen unterrichtet. Für die 7 gemeldeten Intensiv-SuS wurde auch eine Intensivklasse angegeben. Allerdings ist diese Zahl unter der erforderlichen Mindestgröße, es ist daher nur von einem Intensivkurs auszugehen. Das deckt sich auch mit den Informationen des Staatlichen Schulamts. Die Klassenzahl wurde daher entsprechend angepasst. Die genaue Verteilung der Intensiv-SuS auf die Regelklassen in diesem Schuljahr ist unklar.

Zudem gab es einen Vorlaufkurs an der Schule.

Bis zum Schuljahr 2029/30 wurden Schülerzahlen zwischen 312 und 334 SuS in 15 bzw. 16 Klassen berechnet, danach sinken die Prognosen wieder. Der Einschulungsjahr 2029/30 liegt direkt am Teiler, es könnte auch eine Klasse mehr gebildet werden. Die Einschulungsjahrgänge ab 2030/31 liegen nur relativ knapp über dem Teiler zwischen 2 und 3 Jahrgängen, es ist daher auch möglich, dass weniger Klassen gebildet werden. Allerdings kommt es durch das Baugebiet „Die vier Morgen“ vermutlich zu einem Zuwachs an Schülern, sodass es langfristig wohl bei einer Dreizügigkeit bleibt.

*Bisherige und prognostizierte Anzahl an SuS sowie Klassen an der Lessingschule*

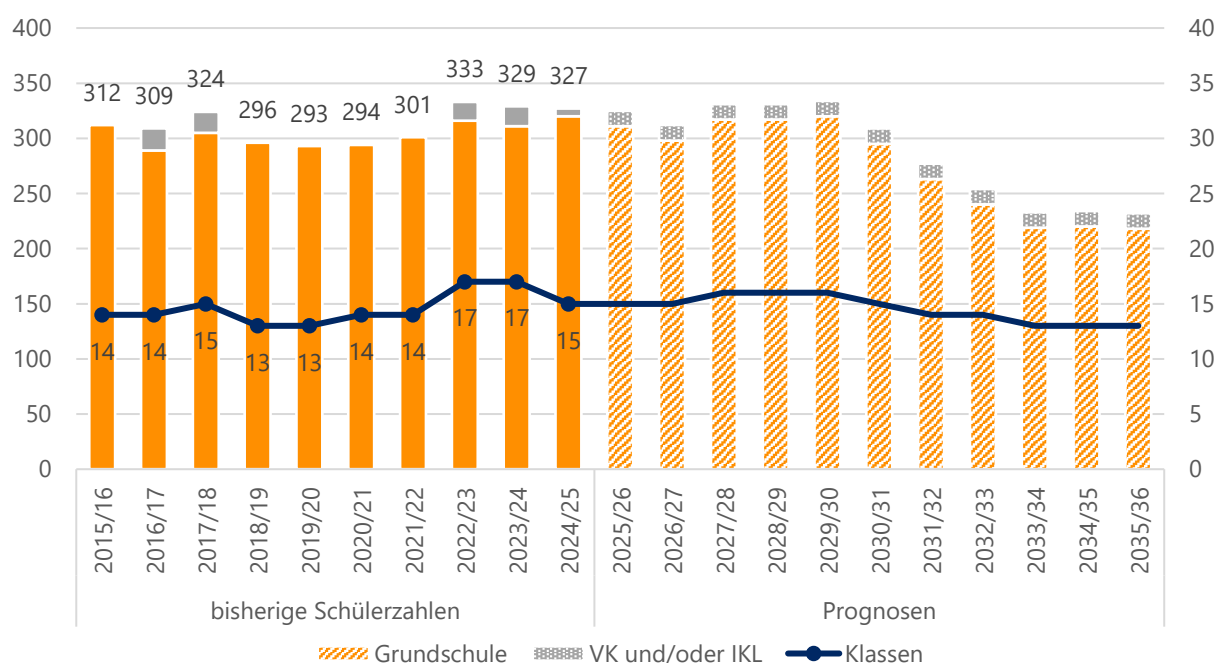

Quelle: Landesschulstatistik und Bevölkerungsmodell, Übersicht zu Seiteneinsteigerinnen und Seiteneinsteigern des Staatlichen Schulamts vom 08.11.2024





Aktuelle und zukünftige Schüler- und Klassenanzahl an der Lessingschule nach Stufen

		Real	Prognosen						
	Stufe	2024/25	2025/26	2026/27	2027/28	2028/29	2029/30	2030/31	2035/36
SuS	1	80	72	77	88	79	75	53	54
	2	69	80	72	77	88	79	75	54
	3	90	69	80	72	77	88	79	55
	4	81	90	69	80	73	78	88	55
	IKL	7	14	14	14	14	14	14	14
	Kl. 1-4	320	311	298	317	317	320	295	218
	Gesamt	327	325	312	331	331	334	309	232
Klassen	1	4	3	4	4	4	3	3	3
	2	3	4	3	4	4	4	3	3
	3	4	3	4	3	4	4	4	3
	4	4	4	3	4	3	4	4	3
	IKL	0	1	1	1	1	1	1	1
	Kl. 1-4	15	14	14	15	15	15	14	12
	Gesamt	15	15	15	16	16	16	15	13
SuS in VLK		17	9	9	9	9	9	9	9

Quelle: Landesschulstatistik und Bevölkerungsmodell, Übersicht zu Seiteneinsteigerinnen und Seiteneinsteigern des Staatlichen Schulamts vom 08.11.2024



## Fischbachtal

<b>Bevölkerung</b> (Stand 31.12.2024)	2 707
<b>Bevölkerungsdichte</b> (Stand 31.12.2024)	204
<b>Anteil Bevölkerung unter 18 Jahren</b> (Stand 31.12.2024)	17,4 %
<b>Geburtensaldo 2024</b>	- 22
<b>Wanderungssaldo 2024</b>	27

Relative prognostizierte Veränderung der Bevölkerungszahlen in Fischbachtal nach Altersgruppen

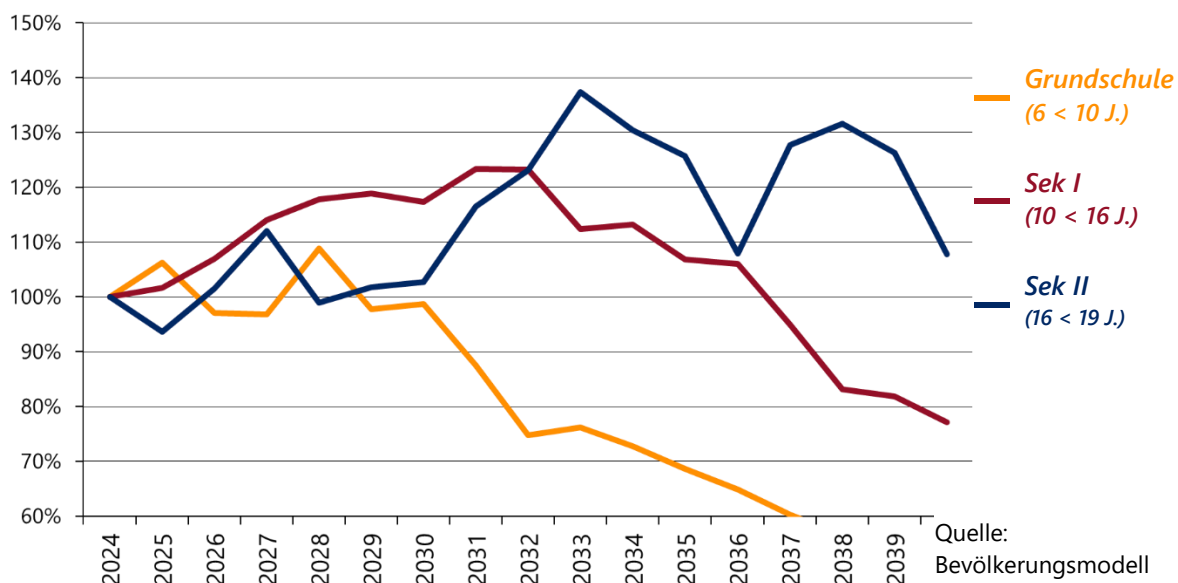

Schullandschaft Fischbachtal

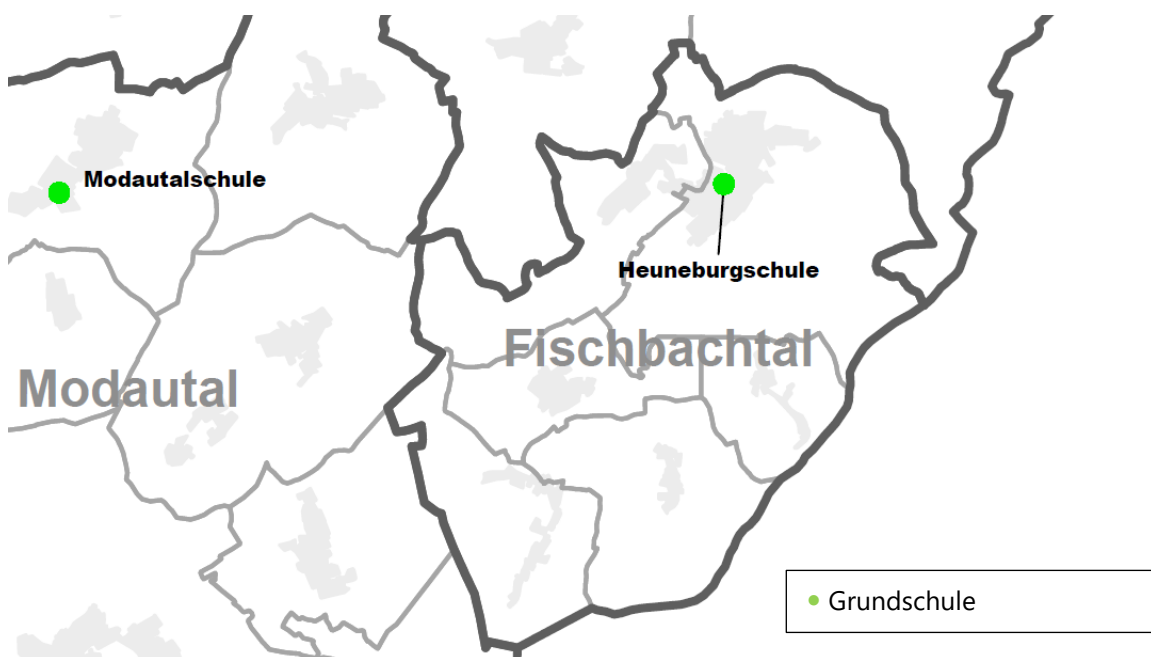



## Heuneburgschule – Grundschule

An der Heuneburgschule wurden im Schuljahr 2024/25 insgesamt 113 SuS in 7 Klassen unterrichtet.

Bis 2030/31 wurden Schülerzahlen zwischen 115 und 129 berechnet. Die prognostizierte Klassenzahl steigt zunächst auf 8 in 2025/26, und sinkt dann wieder auf 7 und 2029/30 und 2030/31 auf 6, allerdings liegen die Einschulungsjahrgänge in diesen beiden Jahren nur knapp unter dem Teiler, sodass auch weiterhin 7 Klassen möglich sind. Danach fallen die Schülerzahlenprognosen wieder deutlich geringer aus mit zunächst 104 SuS in 5 Klassen in 2031/32 und danach 82 bis 91 SuS in 4 Klassen. Allerdings liegen die Einschulungsjahrgänge in diesen Jahren oft nahe am Teiler, sodass es möglich ist, dass der tatsächliche Bedarf an Klassen vom prognostizierten Bedarf abweicht.

### Bisherige und prognostizierte Anzahl an SuS sowie Klassen an der Heuneburgschule

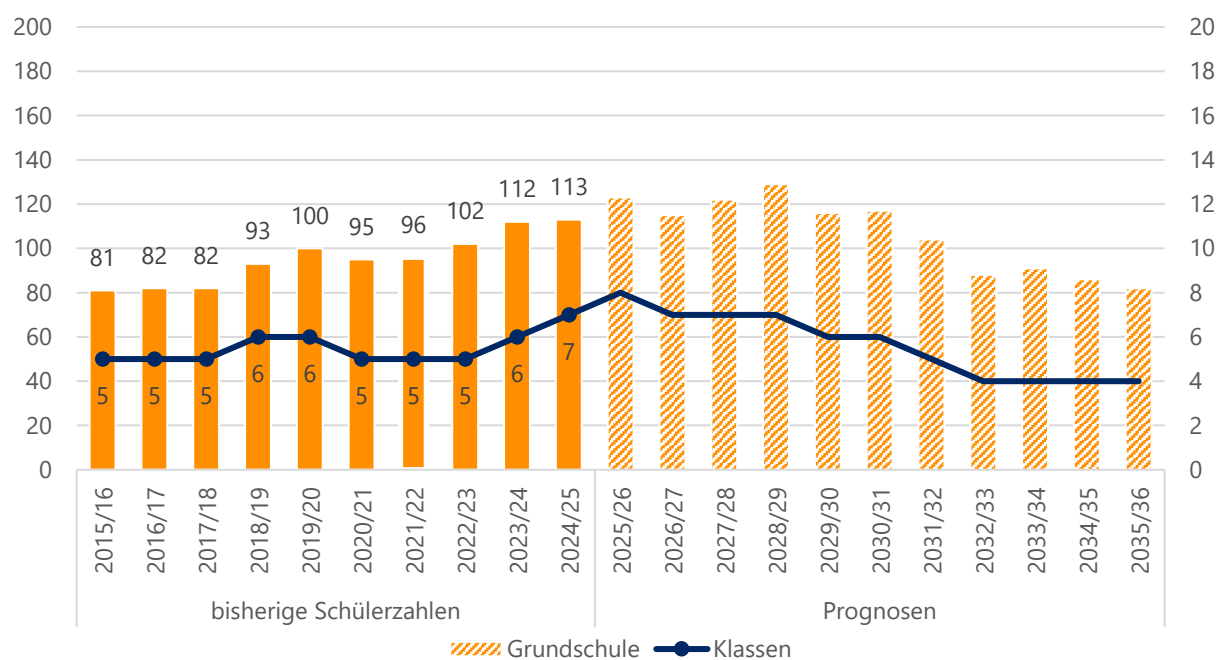

Quelle: Landesschulstatistik und Bevölkerungsmodell

### Aktuelle und zukünftige Schüler- und Klassenanzahl an der Heuneburgschule nach Stufen

		Real		Prognosen					
	Stufe	2024/25	2025/26	2026/27	2027/28	2028/29	2029/30	2030/31	2035/36
SuS	1	28	31	23	36	35	19	23	18
	2	29	28	33	23	36	36	19	20
	3	35	29	29	34	24	37	37	21
	4	21	35	30	29	34	24	38	23
	<b>Gesamt</b>	<b>113</b>	<b>123</b>	<b>115</b>	<b>122</b>	<b>129</b>	<b>116</b>	<b>117</b>	<b>82</b>
Klassen	1	2	2	1	2	2	1	1	1
	2	2	2	2	1	2	2	1	1
	3	2	2	2	2	1	2	2	1
	4	1	2	2	2	2	1	2	1
	<b>Gesamt</b>	<b>7</b>	<b>8</b>	<b>7</b>	<b>7</b>	<b>7</b>	<b>6</b>	<b>6</b>	<b>4</b>

Quelle: Landesschulstatistik und Bevölkerungsmodell

## Griesheim

Bevölkerung (Stand 31.12.2024)	29 309
Bevölkerungsdichte (Stand 31.12.2024)	1 360
Anteil Bevölkerung unter 18 Jahren (Stand 31.12.2024)	17,4 %
Geburtsaldo 2024	-27
Wanderungssaldo 2024	80

Relative prognostizierte Veränderung der Bevölkerungszahlen in Griesheim nach Altersgruppen

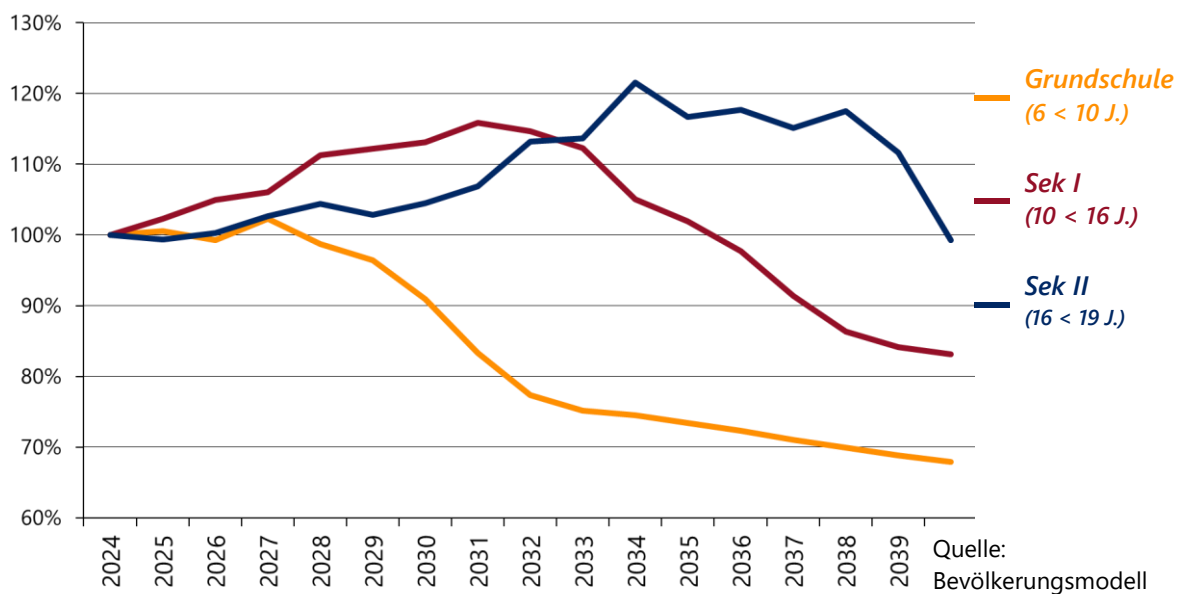

Schullandschaft Griesheim

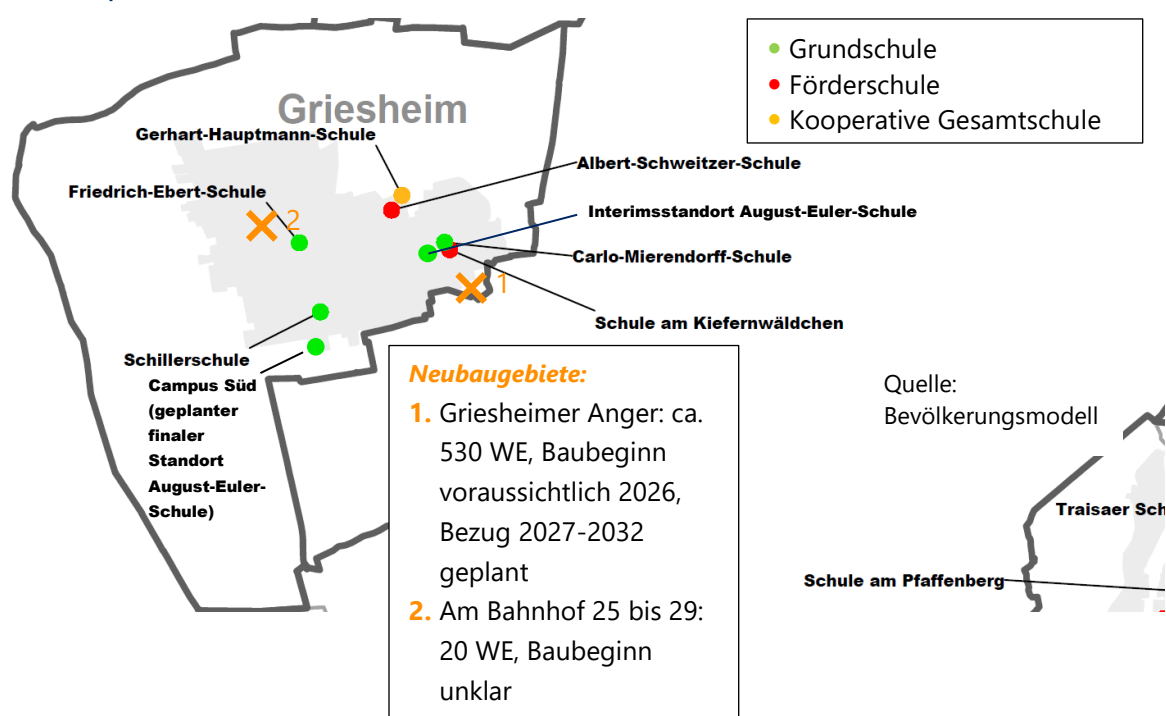



## Albert-Schweitzer-Schule – Förderschule Schwerpunkt Lernen und geistige Entwicklung

Die Albert-Schweitzer-Schule wurde im Schuljahr 2024/25 von insgesamt 36 SuS in 5 Klassen besucht. In den vergangenen Jahren veränderte sich die Anzahl der SuS nur geringfügig. Setzt sich die Entwicklung der letzten zehn Jahre fort, ist daher mit einer Stagnation oder einem leichten Anstieg zu rechnen.

Zum Schuljahr 2022/23 wurde eine Klasse mit dem Förderschwerpunkt geistige Entwicklung (GE) eingerichtet. Im Schuljahr 2023/24 ist eine weitere Klasse gefolgt, was einen entsprechenden Anstieg der Schülerzahlen zur Folge hatte. Künftig werden keine weiteren SuS mit diesem Förderschwerpunkt an der ASS aufgenommen

Die Erstellung von belastbaren Prognosen ist im Förderschulbereich nicht möglich, daher wurde hier lediglich eine Trendfortschreibung berechnet.

### Bisherige und geschätzte Anzahl an SuS sowie Klassen an der Albert-Schweitzer-Schule

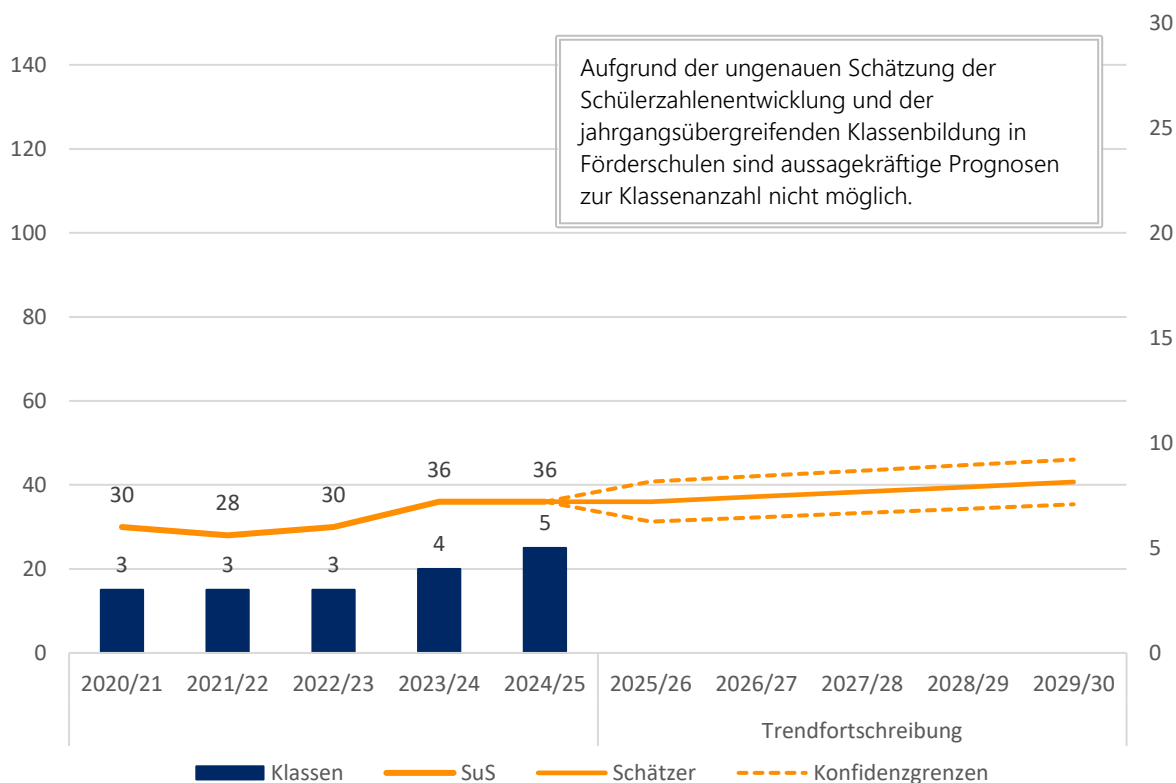

Quelle: Landesschulstatistik und eigene Berechnung



*Bisherige Schülerzahlen nach Stufen sowie Anzahl der Klassen an der Albert-Schweitzer-Schule*

	<i>Stufe</i>	<i>2020/21</i>	<i>2021/22</i>	<i>2022/23</i>	<i>2023/24</i>	<i>2024/25</i>
<b>SuS Lernen</b>	<i>1 bis 4</i>	8	7	3	3	4
	<i>5 und 6</i>	3	5	12	9	3
	<i>7 bis 10</i>	19	16	10	11	16
<b>SuS Lernen Gesamt</b>		<b>30</b>	<b>28</b>	<b>25</b>	<b>23</b>	<b>23</b>
<b>Klassen Lernen Gesamt</b>		<b>3</b>	<b>3</b>	<b>2</b>	<b>2</b>	<b>3</b>
<b>SuS GE</b>	<i>1 bis 4</i>			5	13	13
<b>SuS GE Gesamt</b>				<b>5</b>	<b>13</b>	<b>13</b>
<b>Klassen GE Gesamt</b>				<b>1</b>	<b>2</b>	<b>2</b>
<b>SuS gesamt</b>		<b>30</b>	<b>28</b>	<b>30</b>	<b>36</b>	<b>36</b>
<b>Klassen gesamt</b>		<b>3</b>	<b>3</b>	<b>3</b>	<b>4</b>	<b>5</b>

Quelle: Landesschulstatistik



## Schule am Kiefernwäldchen – Förderschule Schwerpunkt Sprache

Die Schule am Kiefernwäldchen wurde zum Schuljahr 2024/25 von insgesamt 85 SuS in 8 Klassen besucht. In den vergangenen fünf Jahren sank die Schülerzahl. Würde sich der Trend der letzten 10 Jahre fortsetzen, ist weiterhin mit sinkenden Schülerzahlen zu rechnen.

Die Erstellung von belastbaren Prognosen ist im Förderschulbereich nicht möglich, daher wurde hier lediglich eine Trendfortschreibung berechnet.

Bisherige und geschätzte Anzahl an SuS sowie Klassen an der Schule am Kiefernwäldchen

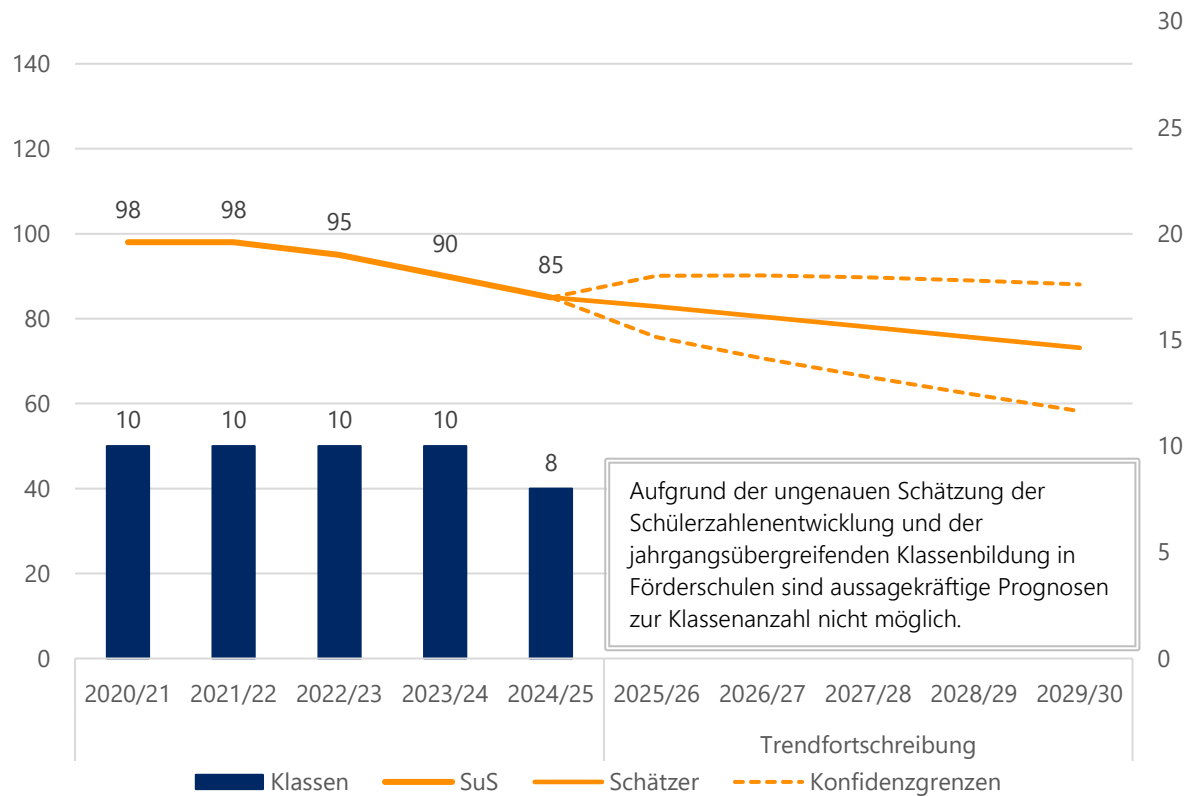

Quelle: Landesschulstatistik und eigene Berechnung

Bisherige Schülerzahlen nach Stufen sowie Anzahl der Klassen an der Schule am Kiefernwäldchen

	Stufe	2020/21	2021/22	2022/23	2023/24	2024/25
SuS	1	23	22	18	23	23
	2	24	26	20	15	24
	3	18	21	26	16	16
	4	18	17	15	22	14
	VK	15	12	16	14	8
	SuS Gesamt	98	98	95	90	85
	Klassen Gesamt	10	10	10	10	8

Quelle: Landesschulstatistik

## August-Euler-Schule – Grundschule

Die August-Euler-Schule hat zum Schuljahr 2024/25 mit 38 SuS in zwei ersten Klassen den Betrieb aufgenommen. In den kommenden Jahren wird sie aufwachsen.

Zudem wurde ein Vorlaufkurs gemeldet, allerdings lässt sich hier noch kein sinnvoller Durchschnittswert berechnen, sodass er in den kommenden Jahren in der Tabelle nicht mehr berücksichtigt wird.

Aktuell befindet sie sich in einem Interimsgebäude in der Nähe der Carlo-Mierendorff-Schule, die Schulbezirke in Griesheim wurden entsprechend angepasst, sodass die Schule zunächst 2 bis 3 Züge abdecken wird. Viele Jahrgänge befinden sich nahe am Teiler, die tatsächliche Klassenzahl kann daher auch von den Prognosen abweichen.

Mit dem Umzug an ihren finalen Standort auf dem Campus Süd wird es zu einem Neuzuschnitt der Schulbezirke kommen. Die hier berechneten Prognosen beruhen auf dem aktuellen Einzugsgebiet. Geplant ist die August-Euler-Schule an ihrem finalen Standort für 3,5 bis 4 Züge.

Es ist möglich, dass in Zukunft eine oder mehrere Intensivklassen an der August-Euler-Schule eingerichtet werden.

**Prognostizierte Anzahl an SuS sowie Klassen an der August-Euler-Schule**

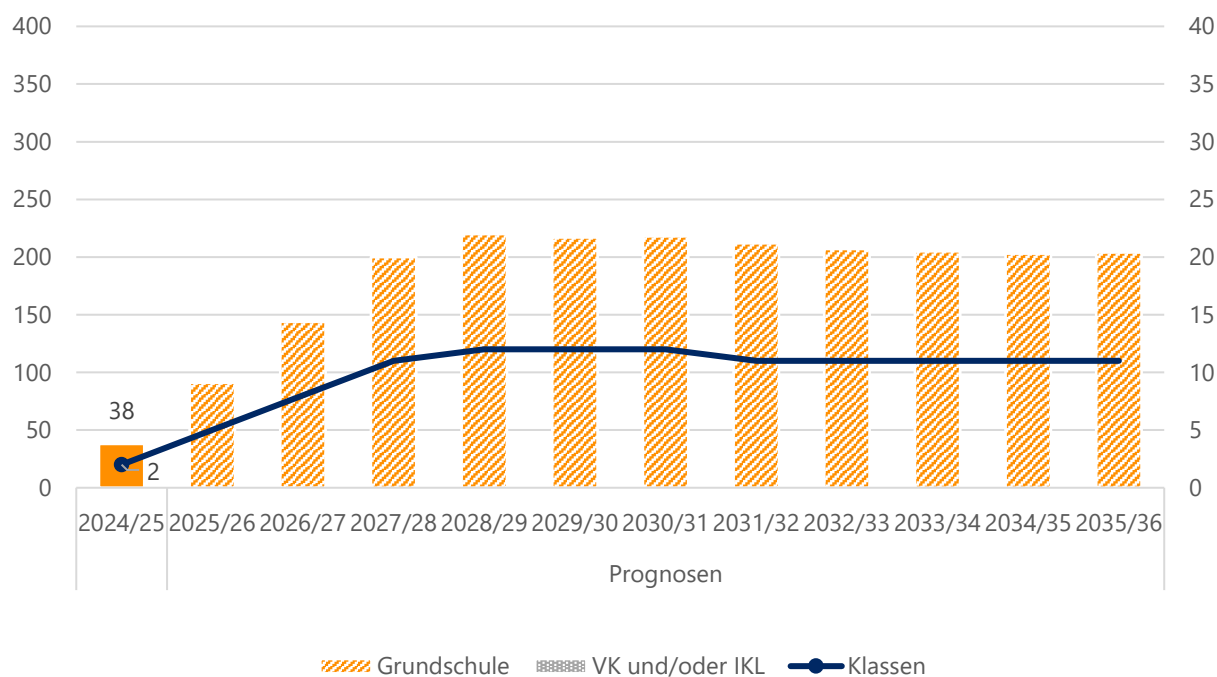

Quelle: Landesschulstatistik und Bevölkerungsmodell





Aktuelle und zukünftige Schüler- und Klassenanzahl an der August-Euler-Schule nach Stufen

		Real		Prognosen					
	Stufe	2024/25	2025/26	2026/27	2027/28	2028/29	2029/30	2030/31	2035/36
SuS	1	38	53	51	54	55	51	51	50
	2	0	38	55	52	55	56	53	51
	3	0	0	38	56	53	56	57	51
	4	0	0	0	38	57	54	57	52
	<b>Gesamt</b>	<b>38</b>	<b>91</b>	<b>144</b>	<b>200</b>	<b>220</b>	<b>217</b>	<b>218</b>	<b>204</b>
Klassen	1	2	3	3	3	3	3	3	2
	2	0	2	3	3	3	3	3	3
	3	0	0	2	3	3	3	3	3
	4	0	0	0	2	3	3	3	3
	<b>Gesamt</b>	<b>2</b>	<b>5</b>	<b>8</b>	<b>11</b>	<b>12</b>	<b>12</b>	<b>12</b>	<b>11</b>
<b>SuS in VLK</b>		10							

Quelle: Landesschulstatistik und Bevölkerungsmodell

## Carlo-Mierendorff-Schule – Grundschule

Die Carlo-Mierendorff-Schule wurde im Schuljahr 2024/25 von insgesamt 313 SuS in 16 Klassen besucht, davon zwei Intensiv- und zwei Vorklassen.

Darüber hinaus gab es einige Kinder, die Vorlaufkurse an der Schule besuchen.

Für 2025/26 wurden mit 300 wieder etwas geringere Schülerzahlen berechnet, ehe die Prognosen danach kontinuierlich bis auf ein Maximum im Schuljahr 2028/29 von 358 SuS in 19 Klassen ansteigen. Danach beginnen die prognostizierten Schüler- und Klassenzahlen wieder zu sinken. Allerdings befinden sich einige Jahrgänge nahe am Teiler, es kann also zu Abweichungen kommen.

Das Neubaugebiet „Griesheimer Anger“ mit ca. 500 Wohneinheiten ist noch nicht bezogen und konnte daher noch nicht rechnerisch in den Prognosen berücksichtigt werden. Es könnte zu einem deutlichen Anstieg der Schülerzahlen führen.

Mit dem Umzug der August-Euler-Schule an ihren finalen Standort werden die Schulbezirke in Griesheim neu zugeschnitten. Die Prognosen können daher ab diesem Zeitpunkt von den tatsächlichen Zahlen abweichen. Der bereits bezogene Neubau der Carlo-Mierendorff-Schule ist für 3,5 Züge ausgelegt.

*Bisherige und prognostizierte Anzahl an SuS sowie Klassen an der Carlo-Mierendorff-Schule*

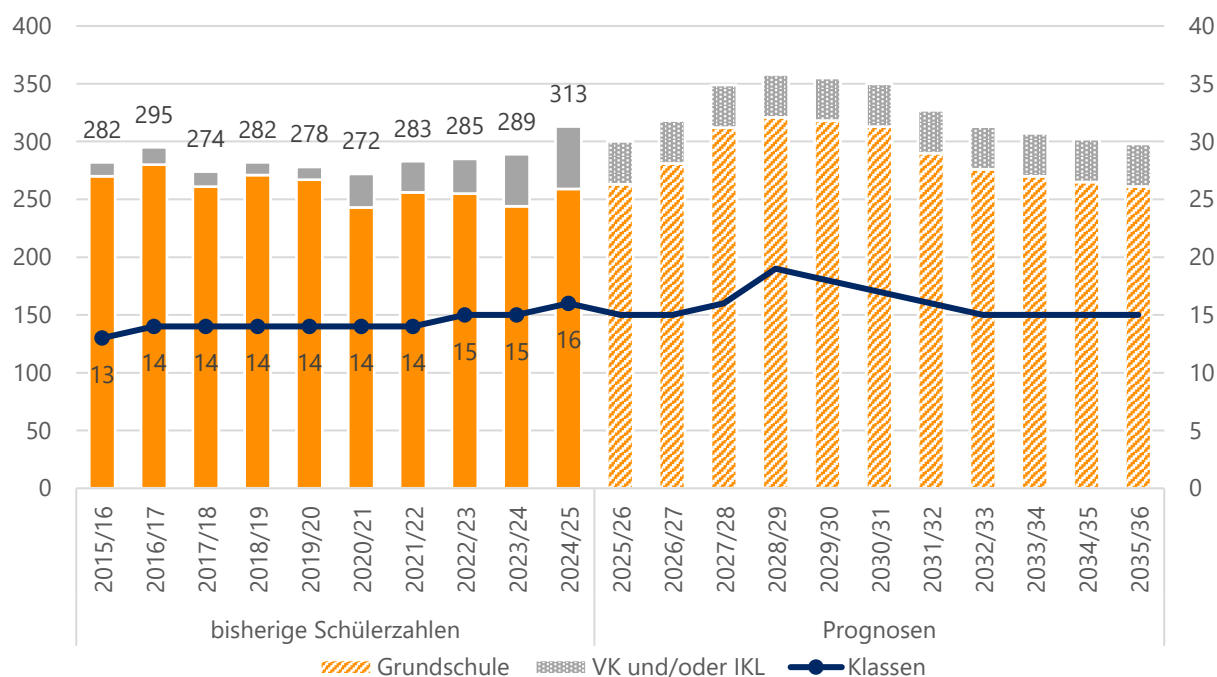

Quelle: Landesschulstatistik und Bevölkerungsmodell



Aktuelle und zukünftige Schüler- und Klassenanzahl an der Carlo-Mierendorff-Schule nach Stufen

		Real		Prognosen					
	Stufe	2024/25	2025/26	2026/27	2027/28	2028/29	2029/30	2030/31	2035/36
SuS	1	72	70	71	89	77	67	67	62
	2	62	73	72	73	91	79	69	64
	3	56	63	74	75	76	94	81	67
	4	69	57	64	75	77	78	96	68
	VK	21	14	14	14	14	14	14	14
	IKL	33	23	23	23	23	23	23	23
	Kl. 1-4	259	263	281	312	321	318	313	261
	Gesamt	313	300	318	349	358	355	350	298
Klassen	1	3	3	3	4	4	3	3	3
	2	3	3	3	3	4	4	3	3
	3	3	3	3	3	4	4	4	3
	4	3	3	3	3	4	4	4	3
	VK	2	1	1	1	1	1	1	1
	IKL	2	2	2	2	2	2	2	2
	Kl. 1-4	12	12	12	13	16	15	14	12
	Gesamt	16	15	15	16	19	18	17	15
SuS in VLK		35	30	30	30	30	30	30	30

Quelle: Landesschulstatistik und Bevölkerungsmodell



## Friedrich-Ebert-Schule – Grundschule

Die Friedrich-Ebert-Schule (FES) wurde im Schuljahr 2024/25 von 355 SuS in insgesamt 16 Klassen, davon eine Intensivklasse, besucht. Für die 6 gemeldeten Intensiv-SuS wurde auch eine Intensivklasse angegeben. Allerdings ist diese Zahl unter der erforderlichen Mindestgröße, es ist daher nur von einem Intensivkurs auszugehen. Das deckt sich auch mit den Informationen des Staatlichen Schulamts. Die Klassenzahl wurde daher entsprechend angepasst. Die genaue Verteilung der Intensiv-SuS auf die Regelklassen in diesem Schuljahr ist unklar. Zudem gab es Vorlaufkurse an der Schule.

Für die kommenden Schuljahre wurden kontinuierlich sinkende Schülerzahlen berechnet, bis die Prognosen sich ab 2032/33 zwischen 211 und 219 einpendeln.

Die prognostizierte Klassenanzahl bleibt in 2025/26 voraussichtlich bei 16, ehe sie auf 15 abnimmt und ab 2030/31 weiter sinkt. Die Einschulungsjahrgänge ab diesem Schuljahr schwanken allerdings um den Teiler zwischen 2 und 3 Zügen, Abweichungen sind daher möglich.

Die FES wird seit dem Schuljahr 2024/25 durch die neue August-Euler-Schule entlastet. Dieses befindet sich aktuell in einem Interimsgebäude und soll dann final auf den neuen Campus Süd umziehen. In diesem Zug werden die Schulbezirke erneut angepasst. Langfristig soll sich die FES bei maximal 3 Zügen einpendeln. Die Prognosen in diesem Bericht beruhen auf den aktuellen Einzugsgebieten.

### Bisherige und prognostizierte Anzahl an SuS sowie Klassen an der Friedrich-Ebert-Schule

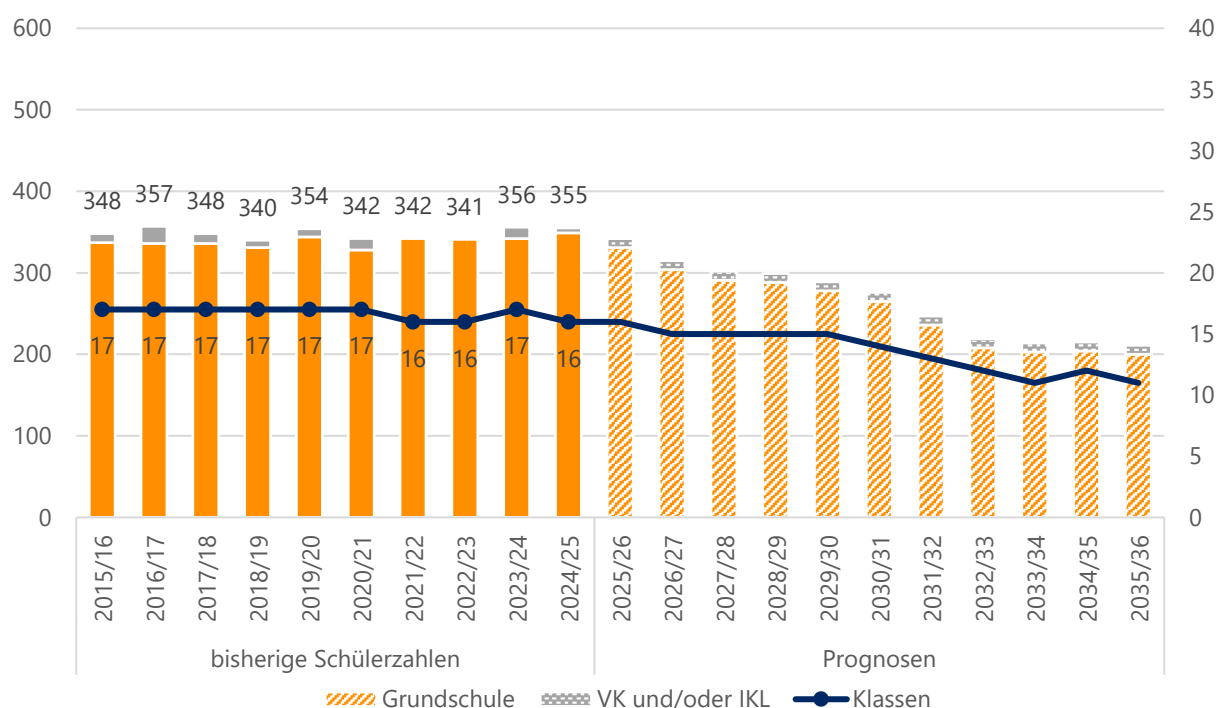

Quelle: Landesschulstatistik und Bevölkerungsmodell, Übersicht zu Seiteneinsteigerinnen und Seiteneinsteigern des Staatlichen Schulamts vom 08.11.2024



Aktuelle und zukünftige Schüler- und Klassenanzahl an der Friedrich-Ebert-Schule nach Stufen

		Real		Prognosen					
	Stufe	2024/25	2025/26	2026/27	2027/28	2028/29	2029/30	2030/31	2035/36
SuS	1	83	66	60	79	81	55	48	48
	2	92	83	67	61	80	82	56	49
	3	90	92	84	67	61	80	82	51
	4	84	90	93	84	66	61	79	52
	IKL	6	11	11	11	11	11	11	11
	Kl. 1-4	349	331	304	291	288	278	265	200
	Gesamt	355	342	315	302	299	289	276	211
Klassen	1	4	3	3	4	4	3	2	2
	2	4	4	3	3	4	4	3	2
	3	4	4	4	3	3	4	4	3
	4	4	4	4	4	3	3	4	3
	IKL	0	1	1	1	1	1	1	1
	Kl. 1-4	16	15	14	14	14	14	13	10
	Gesamt	16	16	15	15	15	15	14	11
SuS in VLK		22	24	24	24	24	24	24	24

Quelle: Landesschulstatistik und Bevölkerungsmodell, Übersicht zu Seiteneinsteigerinnen und Seiteneinsteigern des Staatlichen Schulamts vom 08.11.2024



## Schillerschule – Grundschule

An der Schillerschule wurden im Schuljahr 2024/25 439 SuS in 21 Klassen beschult, davon eine Intensivklasse. Darüber hinaus besuchten einige noch nicht schulpflichtige Kinder Vorlaufkurse an der Schule.

Für das Schuljahr 2025/26 wurde ein Maximum von 443 SuS in 21 Klassen berechnet, danach sinken die Prognosen wieder. Der Einschulungsjahrgang 2027/28 liegt relativ nahe am Teiler, hier könnte auch eine Klasse weniger gebildet werden.

Langfristig sollen an der Schillerschule maximal 4 Züge beschult werden. Um die Schule zu entlasten wurde die August-Euler-Schule gegründet. Wenn diese an ihren finalen Standort zieht, wird es zu einem Neuzuschnitt der Schulbezirke kommen. Die Prognosen in diesem Bericht beruhen auf den aktuellen Einzugsgebieten.

### Bisherige und prognostizierte Anzahl an SuS sowie Klassen an der Schillerschule

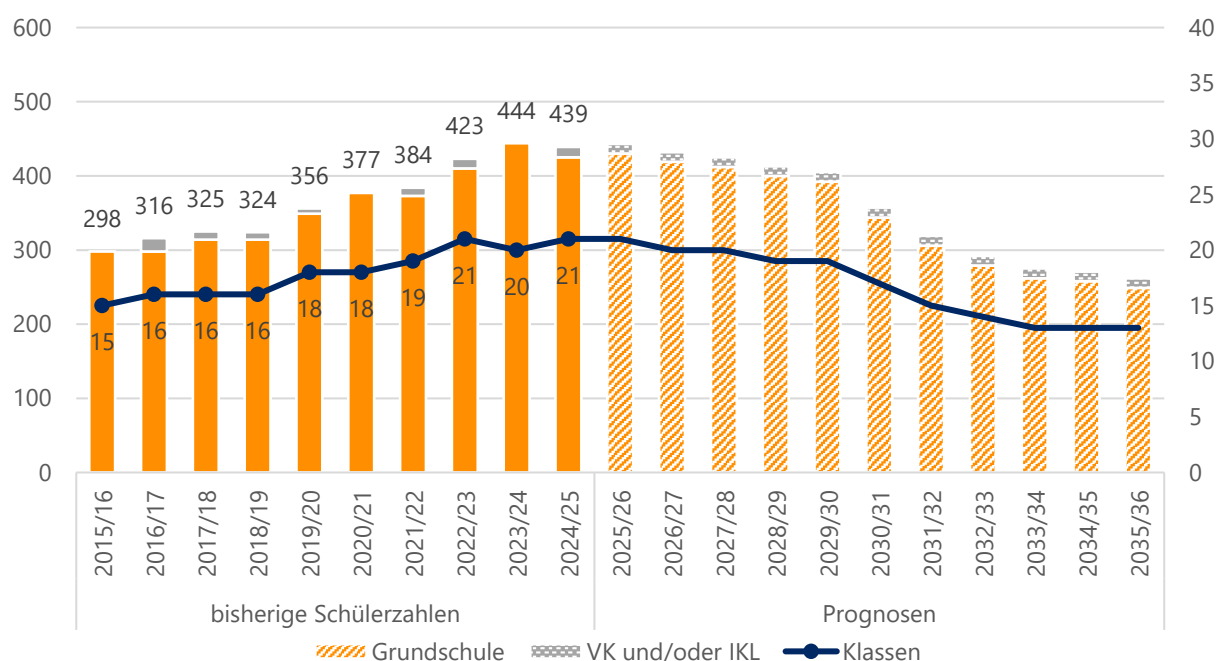

Quelle: Landesschulstatistik und Bevölkerungsmodell



## Aktuelle und zukünftige Schüler- und Klassenanzahl an der Schillerschule nach Stufen

		Real			Prognosen				
	Stufe	2024/25	2025/26	2026/27	2027/28	2028/29	2029/30	2030/31	2035/36
SuS	1	103	88	114	105	91	80	66	59
	2	113	103	89	114	105	91	81	61
	3	126	113	103	89	115	106	91	63
	4	83	126	113	104	89	115	106	66
	IKL	14	13	13	13	13	13	13	13
	Kl. 1-4	425	430	419	412	400	392	344	249
	Gesamt	439	443	432	425	413	405	357	262
Klassen	1	5	4	5	5	4	4	3	3
	2	5	5	4	5	5	4	4	3
	3	6	5	5	4	5	5	4	3
	4	4	6	5	5	4	5	5	3
	IKL	1	1	1	1	1	1	1	1
	Kl. 1-4	20	20	19	19	18	18	16	12
	Gesamt	21	21	20	20	19	19	17	13
SuS in VLK		18	17	17	17	17	17	17	17

Quelle: Landesschulstatistik und Bevölkerungsmodell



## Gerhart-Hauptmann-Schule – Kooperative Gesamtschule

Die Gerhart-Hauptmann-Schule (GHS) ist eine kooperative Gesamtschule mit Förderstufe und Gymnasialer Oberstufe. Die SuS kommen hauptsächlich aus Griesheim, einige aber auch aus dem Kreis Groß-Gerau und der Stadt Darmstadt.

2024/25 besuchten 1703 SuS in 62 Klassen, davon vier Intensivklassen, plus Oberstufenkursen die Gerhart-Hauptmann-Schule. Für den Jahrgang 5 der Förderstufe wurde laut Meldung eine Klasse mehr eingerichtet als es nach Klassenteiler nötig gewesen wäre. Das wurde in den Prognosen fortgeführt.

Für die kommenden Schuljahre wird ein stetiger und deutlicher Anstieg der Schülerzahlen bis zu einem Maximum von 1957 SuS in 66 Klassen im Schuljahr 2032/33 prognostiziert. Allerdings liegen einige Jahrgänge nahe am Teiler, sodass es zu Abweichungen bei der Klassenzahl kommen kann.

Der Großteil des Anstiegs ist im Gymnasialzweig zu verzeichnen. Dort wird mit bis zu 34 Klassen gerechnet, durch die Nähe zum Teiler in einigen Jahrgängen, kann der tatsächliche Bedarf aber auch höher oder niedriger ausfallen. Die Schülerzahlenprognosen in der Oberstufe steigen ebenfalls. Ab 2034/35 werden dort mehr als 300 SuS erwartet.

Für die Förderstufe wird eine Vier- bis Fünfüzigkeit prognostiziert, allerdings liegen einige Jahrgänge nahe am Teiler. Es ist mit einer Klassenzahl zwischen 8 und 10 zu rechnen.

Im Hauptschulzweig sind die Schülerzahlen 2024/25 gegenüber dem Vorjahr um 33 gestiegen. Für die kommenden Schuljahre werden zunächst ähnliche und dann sinkende Schülerzahlen prognostiziert, allerdings könnte die Klassenzahl zeitweise auf 10 anwachsen, ehe sie wieder sinkt, da manche Jahrgänge den Teiler knapp überschreiten könnten.

Im Realschulzweig schwankt die Klassenzahl zwischen 14 und 12. Auch hier liegen manche Jahrgänge in der Nähe des Klassenteilers.

Zu beachten ist auch, dass der Anstieg in der Oberstufe zu einem Zuwachs an Kursen führen wird. Dieser ist in den Prognosen der Klassenanzahl nicht abgebildet.





Bisherige und prognostizierte Anzahl an SuS sowie Klassen an der Gerhart-Hauptmann-Schule

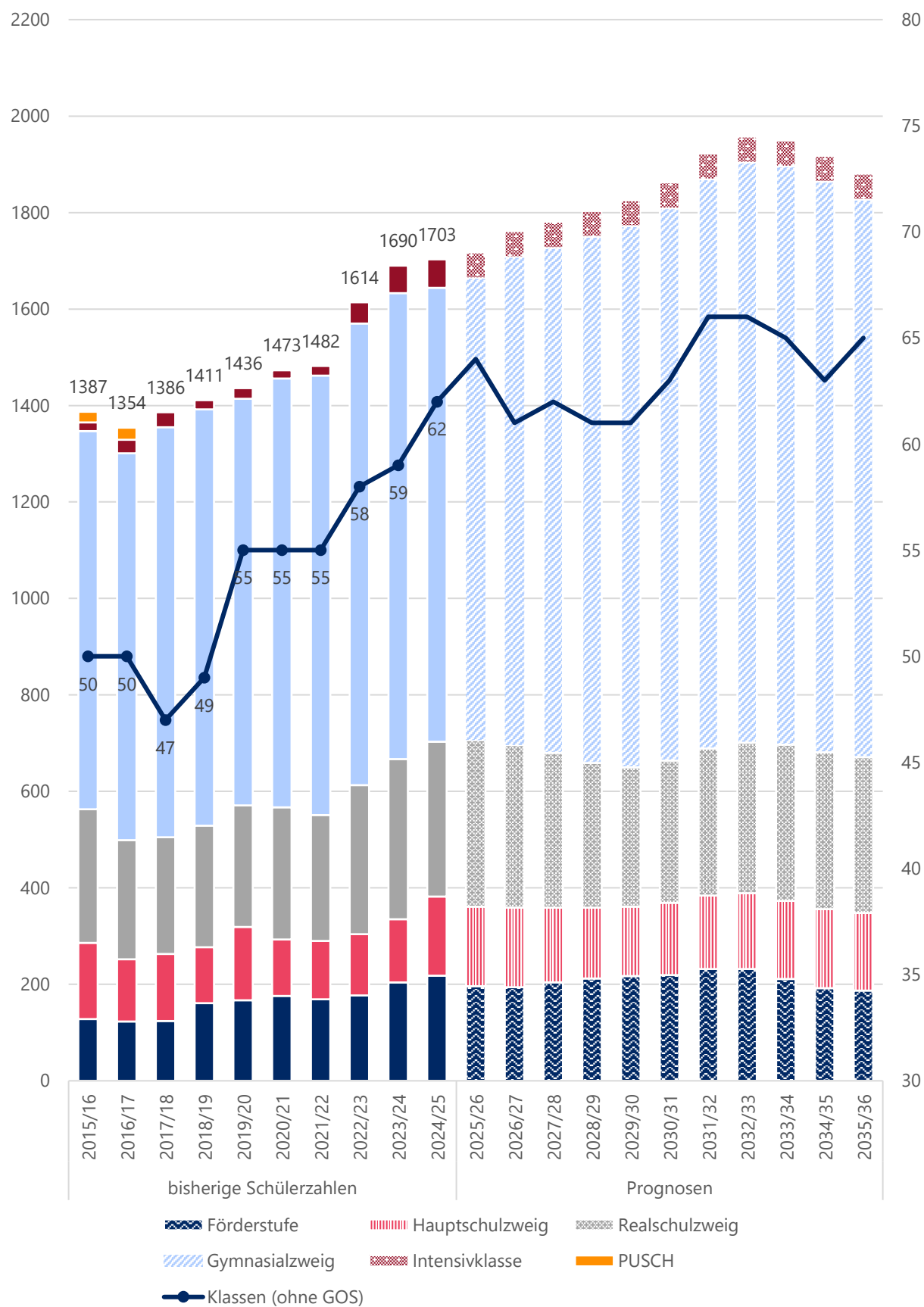

Quelle: Landesschulstatistik und Bevölkerungsmodell



### Übersicht reale und prognostizierte Schülerzahlen an der Gerhart-Hauptmann-Schule in Griesheim

		Real	Prognosen						
		2024/25	2025/26	2026/27	2027/28	2028/29	2029/30	2030/31	2035/36
FS	SuS	218	196	194	204	212	217	219	187
	Klassen	10	9	8	8	9	9	9	8
HS	SuS	164	165	165	155	147	144	150	161
	Klassen	8	10	8	9	7	7	7	8
RS	SuS	321	345	337	321	300	289	295	323
	Klassen	13	14	14	12	13	12	12	14
GYM	SuS	711	736	763	781	810	828	855	840
	Klassen	27	28	28	30	29	30	32	32
GOS	SuS	230	222	249	266	281	294	290	316
IKL	SuS	59	53	53	53	53	53	53	53
	Klassen	4	3	3	3	3	3	3	3
KI. 5-10	SuS	1414	1442	1459	1461	1469	1478	1519	1511
	Klassen	58	61	58	59	58	58	60	62
Gesamt	SuS	1703	1717	1761	1780	1803	1825	1862	1880
	Klassen (ohne GOS)	62	64	61	62	61	61	63	65

Quelle: Landesschulstatistik und Bevölkerungsmodell

### Reale und prognostizierte Anzahl der SuS sowie Klassen in der Förderstufe der Gerhart-Hauptmann-Schule nach Stufen

		Real	Prognosen						
	Stufe	2024/25	2025/26	2026/27	2027/28	2028/29	2029/30	2030/31	2035/36
SuS	5	104	92	102	101	110	107	112	94
	6	114	104	92	103	102	110	107	93
	Gesamt	218	196	194	204	212	217	219	187
Klassen	5	5	4	4	4	5	4	5	4
	6	5	5	4	4	4	5	4	4
	Gesamt	10	9	8	8	9	9	9	8

Quelle: Landesschulstatistik und Bevölkerungsmodell



*Reale und prognostizierte Anzahl der SuS sowie Klassen im Hauptschulzweig der Gerhart-Hauptmann-Schule nach Stufen*

	Stufe	Real	Prognosen						
		2024/25	2025/26	2026/27	2027/28	2028/29	2029/30	2030/31	2035/36
SuS	7	42	34	35	32	35	35	38	34
	8	47	52	48	43	39	43	43	47
	9	58	53	58	54	49	44	49	56
	10	17	26	24	26	24	22	20	24
	<b>Gesamt</b>	<b>164</b>	<b>165</b>	<b>165</b>	<b>155</b>	<b>147</b>	<b>144</b>	<b>150</b>	<b>161</b>
Klassen	7	2	2	2	2	2	2	2	2
	8	2	3	2	2	2	2	2	2
	9	3	3	3	3	2	2	2	3
	10	1	2	1	2	1	1	1	1
	<b>Gesamt</b>	<b>8</b>	<b>10</b>	<b>8</b>	<b>9</b>	<b>7</b>	<b>7</b>	<b>7</b>	<b>8</b>

Quelle: Landesschulstatistik und Bevölkerungsmodell

*Reale und prognostizierte Anzahl der SuS sowie Klassen im Realschulzweig der Gerhart-Hauptmann-Schule nach Stufen*

	Stufe	Real	Prognosen						
		2024/25	2025/26	2026/27	2027/28	2028/29	2029/30	2030/31	2035/36
SuS	7	78	70	63	57	63	62	68	61
	8	78	83	74	68	61	67	67	73
	9	93	95	101	90	82	74	82	96
	10	72	97	99	106	94	86	78	93
	<b>Gesamt</b>	<b>321</b>	<b>345</b>	<b>337</b>	<b>321</b>	<b>300</b>	<b>289</b>	<b>295</b>	<b>323</b>
Klassen	7	3	3	3	2	3	3	3	3
	8	3	3	3	3	3	3	3	3
	9	4	4	4	3	3	3	3	4
	10	3	4	4	4	4	3	3	4
	<b>Gesamt</b>	<b>13</b>	<b>14</b>	<b>14</b>	<b>12</b>	<b>13</b>	<b>12</b>	<b>12</b>	<b>14</b>

Quelle: Landesschulstatistik und Bevölkerungsmodell



*Reale und prognostizierte Anzahl an SuS sowie Klassen im Gymnasialzweig der Gerhart-Hauptmann-Schule*

	Stufe	Real	Prognosen						
		2024/25	2025/26	2026/27	2027/28	2028/29	2029/30	2030/31	2035/36
SuS	5	142	132	150	149	164	157	166	133
	6	143	142	132	151	149	165	158	131
	7	127	136	135	127	145	143	158	137
	8	121	122	131	130	122	139	138	155
	9	101	112	113	121	120	114	130	155
	10	77	92	102	103	110	110	105	129
	11	107	95	110	122	120	126	119	131
	12	74	82	73	85	94	93	97	107
	13	49	45	66	59	67	75	74	78
	<b>Kl. 5-10</b>	<b>711</b>	<b>736</b>	<b>763</b>	<b>781</b>	<b>810</b>	<b>828</b>	<b>855</b>	<b>840</b>
	<b>Gesamt</b>	<b>941</b>	<b>958</b>	<b>1012</b>	<b>1047</b>	<b>1091</b>	<b>1122</b>	<b>1145</b>	<b>1156</b>
Klassen	5	5	5	5	5	6	6	6	5
	6	5	5	5	6	5	6	6	5
	7	5	5	5	5	5	5	6	5
	8	5	5	5	5	5	5	5	6
	9	4	4	4	5	4	4	5	6
	10	3	4	4	4	4	4	4	5
	11	In der Gymnasialen Oberstufe gibt es aufgrund des Kurssystems keine Klassen. Die Anzahl der Kurse kann nicht valide prognostiziert werden und ist für die Einschätzung des Raumbedarfs nicht aussagekräftig.							
	12								
	13								
	<b>Kl. 5-10</b>	<b>27</b>	<b>28</b>	<b>28</b>	<b>30</b>	<b>29</b>	<b>30</b>	<b>32</b>	<b>32</b>

Quelle: Landesschulstatistik und Bevölkerungsmodell



## Groß-Bieberau

Bevölkerung (Stand 31.12.2024)	4 562
Bevölkerungsdichte (Stand 31.12.2024)	250
Anteil Bevölkerung unter 18 Jahren (Stand 31.12.2024)	15,8 %
Geburtensaldo 2024	- 33
Wanderungssaldo 2024	-68

Relative prognostizierte Veränderung der Bevölkerungszahlen in Groß-Bieberau nach Altersgruppen

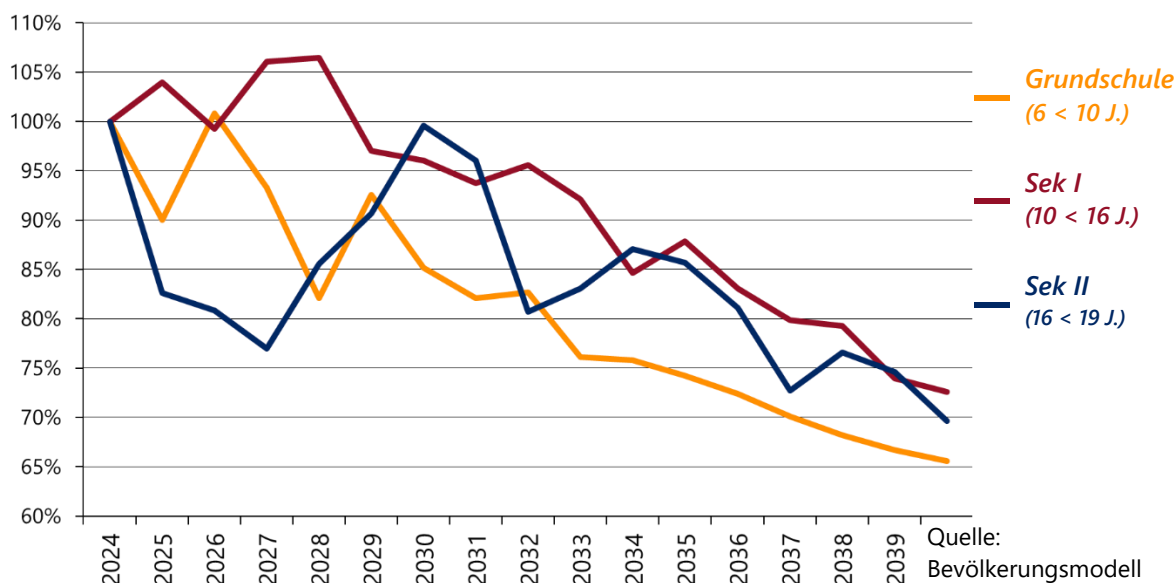

Schullandschaft Groß-Bieberau

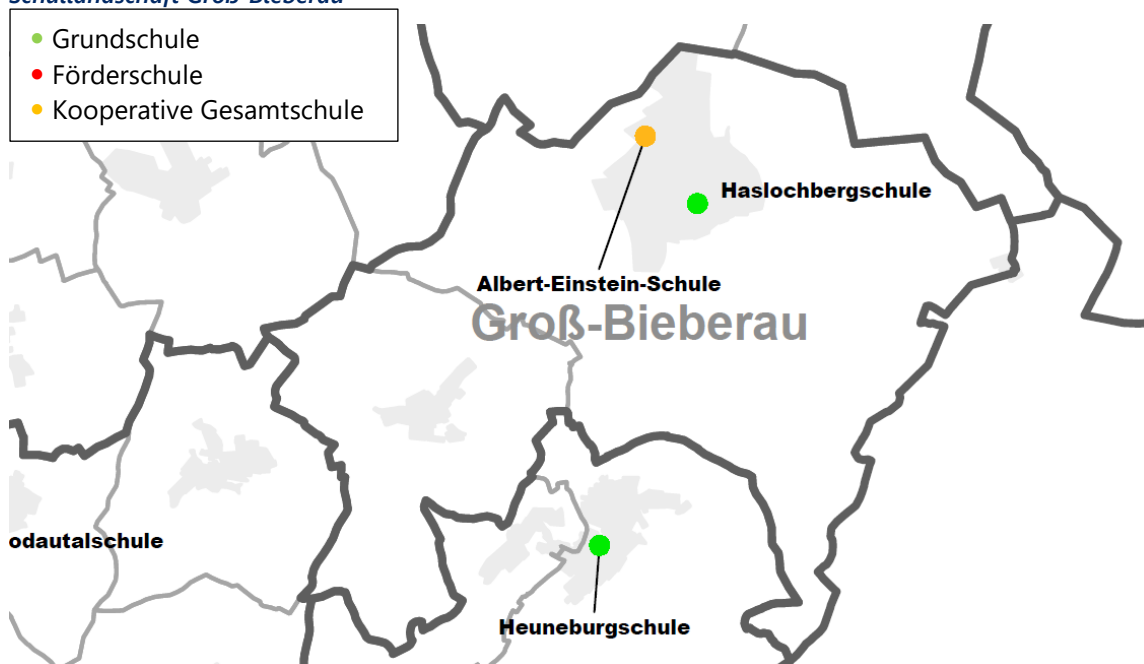



## Haslochbergschule – Grundschule

An der Haslochbergschule wurden im Schuljahr 2024/25 insgesamt 169 SuS in 8 Klassen unterrichtet. Darüber hinaus gab es einen Vorlaufkurs an der Schule.

Bis zum Schuljahr 2032/33 wurden schwankende, leicht sinkende Prognosen zwischen 146 und 166 SuS berechnet. Danach fallen die berechneten Schülerzahlen mit 133 bis 136 SuS noch geringer aus. Die prognostizierte Klassenzahl liegt dabei in den Jahren 2025/26 bis 2027/28 bei 9 und danach durchgängig bei 8.

Vereinzelte Jahrgänge liegen nahe am Teiler, wie beispielsweise der Einschulungsjahrgang 2025/26. Daher kann die tatsächliche Klassenzahl in manchen Jahren auch abweichen, allerdings sollte die Schule sich langfristig 2-zügig entwickeln.

*Bisherige und prognostizierte Anzahl an SuS sowie Klassen an der Haslochbergschule*

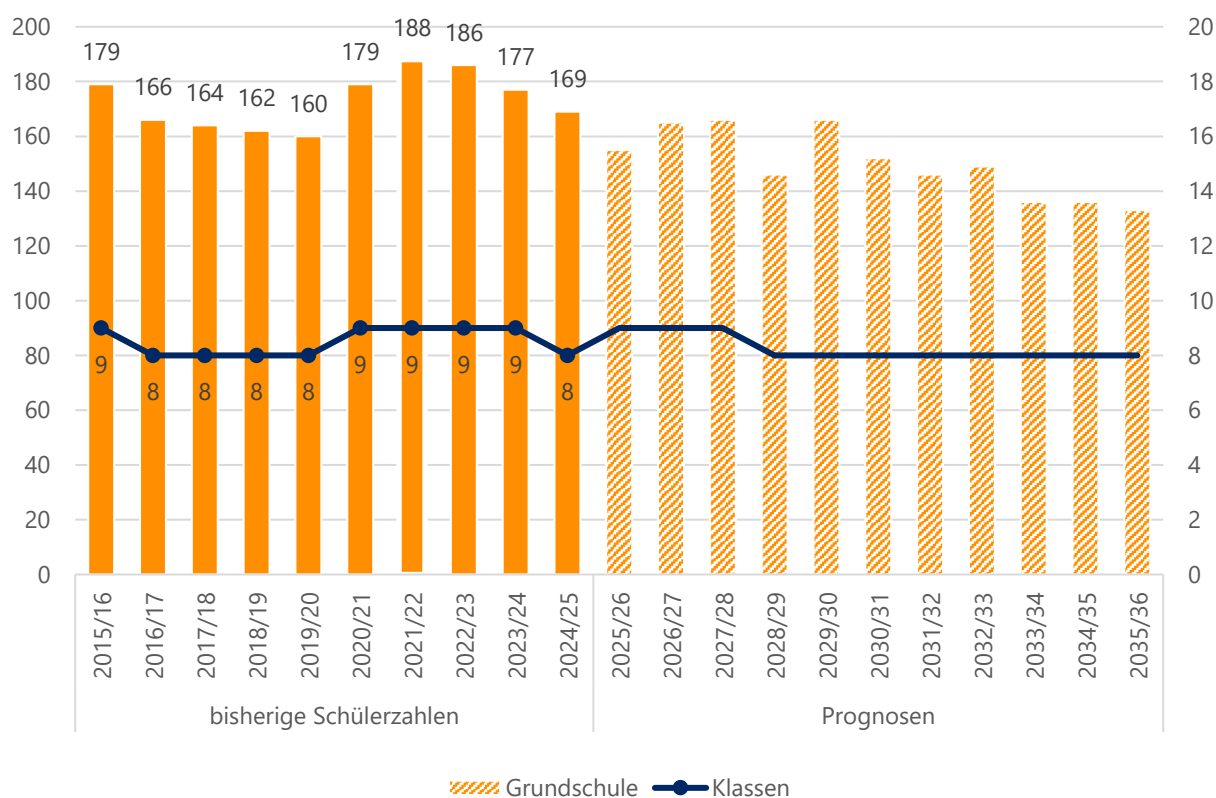

Quelle: Landesschulstatistik und Bevölkerungsmodell



## Aktuelle und zukünftige Schüler- und Klassenanzahl an der Haslochbergschule nach Stufen

		Real			Prognosen					
	Stufe	2024/25	2025/26	2026/27	2027/28	2028/29	2029/30	2030/31	2035/36	
SuS	1	50	26	46	40	32	44	33	31	
	2	41	51	26	47	40	33	45	33	
	3	37	41	51	27	47	41	33	34	
	4	41	37	42	52	27	48	41	35	
	Gesamt	169	155	165	166	146	166	152	133	
Klassen	1	2	2	2	2	2	2	2	2	
	2	2	3	2	2	2	2	2	2	
	3	2	2	3	2	2	2	2	2	
	4	2	2	2	3	2	2	2	2	
	Gesamt	8	9	9	9	8	8	8	8	
SuS in VLK		9	9	9	9	9	9	9	9	

Quelle: Landesschulstatistik und Bevölkerungsmodell

## Albert-Einstein-Schule – Kooperative Gesamtschule

Die Albert-Einstein-Schule (AES) ist eine kooperative Gesamtschule mit gymnasialer Oberstufe. Das Einzugsgebiet ist neben Groß-Bieberau auch Fischbachtal, Modautal und, für die GOS, Reinheim. Darüber hinaus werden auch immer wieder SuS aus dem Odenwaldkreis an der AES aufgenommen.

Die Schule wurde im Schuljahr 2024/25 von 1043 SuS in 38 Sek I-Klassen, davon 2 Intensivklassen, und weiteren Oberstufenkursen besucht.

Seit 2020/21 stiegen die Schülerzahlen kontinuierlich an. Für die kommenden Jahre wurden weiter steigende Schülerzahlen berechnet bis zu einem Höhepunkt von 1265 SuS in 2032/33. Die prognostizierte Anzahl der Klassen steigt auf bis zu 43. Im verbundenen Haut- und Realschulzweig befinden sich allerdings manche Jahrgänge sehr nahe am Klassenteiler, Abweichungen sind daher möglich.

Der Zuwachs findet zum Großteil im Gymnasialzweig statt. Laut den Prognosen entwickelt sich der Zweig zu einer durchgängigen Vierzügigkeit. Für den verbundenen Haupt- und Realschulzweig werden zwei bis drei Züge erwartet.

### Bisherige und prognostizierte Anzahl an SuS sowie Klassen an der Albert-Einstein-Schule

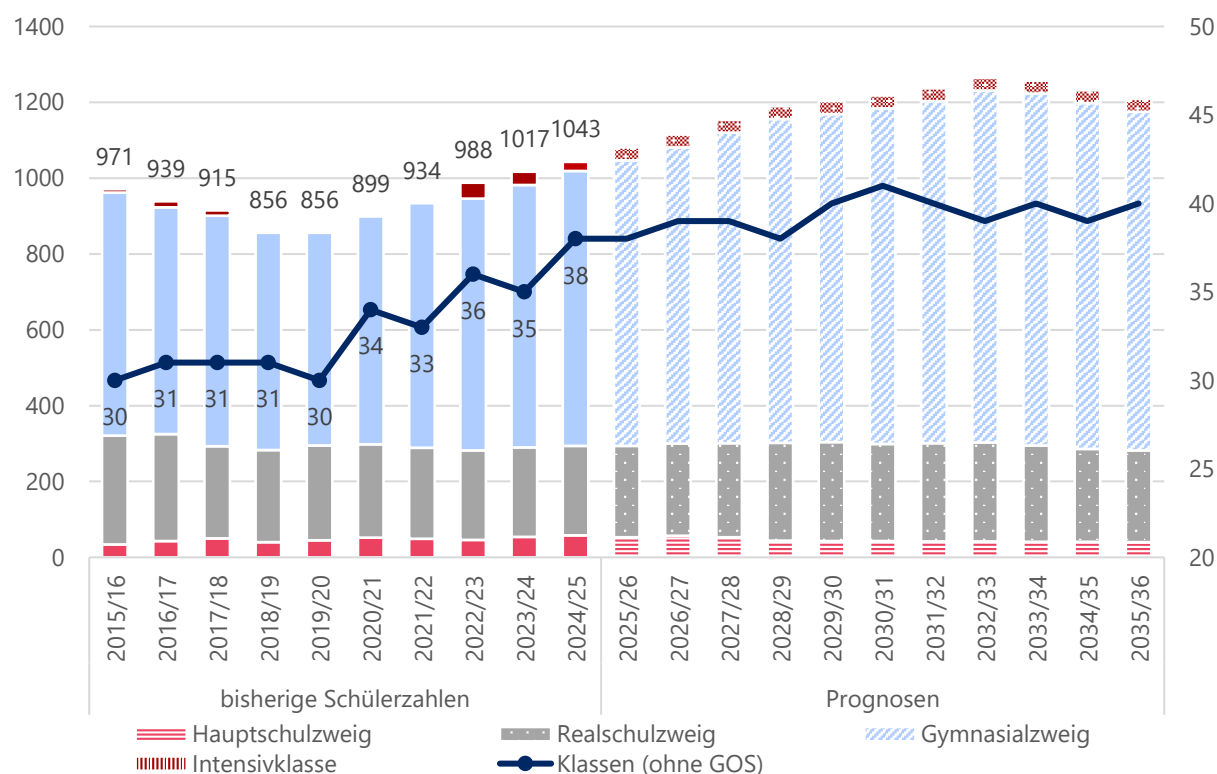

Quelle: Landesschulstatistik und Bevölkerungsmodell





Übersicht reale und prognostizierte Schülerzahlen an der Albert-Einstein-Schule in Groß-Bieberau

		Real	Prognosen						
		2024/25	2025/26	2026/27	2027/28	2028/29	2029/30	2030/31	2035/36
Verbund. HS+RS	SuS HS	58	53	57	53	44	43	43	40
	SuS RS	236	241	243	248	258	261	256	242
	Klassen	15	14	15	14	13	14	15	14
GYM	SuS	514	551	561	599	615	644	655	612
	Klassen	21	22	22	23	23	24	24	24
GOS	SuS	211	202	220	220	239	221	230	281
IKL	SuS	24	34	34	34	34	34	34	34
	Klassen	2	2	2	2	2	2	2	2
Kl. 5-10	SuS	<b>808</b>	<b>845</b>	<b>861</b>	<b>900</b>	<b>917</b>	<b>948</b>	<b>954</b>	<b>894</b>
	Klassen	<b>36</b>	<b>36</b>	<b>37</b>	<b>37</b>	<b>36</b>	<b>38</b>	<b>39</b>	<b>38</b>
Gesamt	SuS	<b>1043</b>	<b>1081</b>	<b>1115</b>	<b>1154</b>	<b>1190</b>	<b>1203</b>	<b>1218</b>	<b>1209</b>
	Klassen (ohne GOS)	<b>38</b>	<b>38</b>	<b>39</b>	<b>39</b>	<b>38</b>	<b>40</b>	<b>41</b>	<b>40</b>

Quelle: Landesschulstatistik und Bevölkerungsmodell



Reale und prognostizierte Anzahl an SuS sowie Klassen im verbundenen Haupt- und Realschulzweig der Albert-Einstein-Schule

	Stufe	Real	Prognosen						
		2024/25	2025/26	2026/27	2027/28	2028/29	2029/30	2030/31	2035/36
SuS HS-Zweig	5	9	6	7	7	7	7	6	6
	6	14	9	6	7	7	7	7	6
	7	13	19	12	8	10	10	10	8
	8	6	13	19	12	8	10	10	10
	9	16	6	13	19	12	9	10	10
<b>Gesamt HS</b>		<b>58</b>	<b>53</b>	<b>57</b>	<b>53</b>	<b>44</b>	<b>43</b>	<b>43</b>	<b>40</b>
SuS RS Zweig	5	42	37	38	40	42	36	37	33
	6	35	42	38	38	40	43	37	34
	7	34	35	43	38	39	40	43	36
	8	39	37	38	47	41	42	44	43
	9	46	44	42	43	52	47	48	50
	10	40	46	44	42	44	53	47	46
<b>Gesamt RS</b>		<b>236</b>	<b>241</b>	<b>243</b>	<b>248</b>	<b>258</b>	<b>261</b>	<b>256</b>	<b>242</b>
<b>Gesamt</b>		<b>294</b>	<b>294</b>	<b>300</b>	<b>301</b>	<b>302</b>	<b>304</b>	<b>299</b>	<b>282</b>
Klassen	5	2	2	2	2	2	2	2	2
	6	3	3	2	2	2	2	2	2
	7	3	3	3	2	2	2	3	2
	8	2	2	3	3	2	3	3	3
	9	3	2	3	3	3	3	3	3
	10	2	2	2	2	2	2	2	2
	<b>Gesamt</b>	<b>15</b>	<b>14</b>	<b>15</b>	<b>14</b>	<b>13</b>	<b>14</b>	<b>15</b>	<b>14</b>

Quelle: Landesschulstatistik und Bevölkerungsmodell



Reale und prognostizierte Anzahl an SuS sowie Klassen im Gymnasialzweig der Albert-Einstein-Schule

	Stufe	Real	Prognosen						
		2024/25	2025/26	2026/27	2027/28	2028/29	2029/30	2030/31	2035/36
SuS	5	96	101	107	109	113	107	100	91
	6	82	96	102	108	110	114	109	91
	7	100	82	96	104	109	111	116	96
	8	74	100	82	96	105	110	112	114
	9	98	74	100	82	96	106	111	116
	10	64	98	74	100	82	96	107	104
	11	71	72	98	74	93	78	85	100
	12	82	64	65	88	67	83	70	97
	13	58	66	57	58	79	60	75	84
	<b>Kl. 5-10</b>	<b>514</b>	<b>551</b>	<b>561</b>	<b>599</b>	<b>615</b>	<b>644</b>	<b>655</b>	<b>612</b>
Klassen	<b>Gesamt</b>	<b>725</b>	<b>753</b>	<b>781</b>	<b>819</b>	<b>854</b>	<b>865</b>	<b>885</b>	<b>893</b>
	5	4	4	4	4	4	4	4	4
	6	3	4	4	4	4	4	4	4
	7	4	3	4	4	4	4	4	4
	8	3	4	3	4	4	4	4	4
	9	4	3	4	3	4	4	4	4
	10	3	4	3	4	3	4	4	4
	11	In der Gymnasialen Oberstufe gibt es aufgrund des Kurssystems keine Klassen. Die Anzahl der Kurse kann nicht valide prognostiziert werden und ist für die Einschätzung des Raumbedarfs nicht aussagekräftig.							
	12								
	13								
	<b>Kl. 5-10</b>	<b>21</b>	<b>22</b>	<b>22</b>	<b>23</b>	<b>23</b>	<b>24</b>	<b>24</b>	<b>24</b>

Quelle: Landesschulstatistik und Bevölkerungsmodell



## Groß-Umstadt

Bevölkerung (Stand 31.12.2024)	21 245
Bevölkerungsdichte (Stand 31.12.2024)	245
Anteil Bevölkerung unter 18 Jahren (Stand 31.12.2024)	16,2 %
Geburtensaldo 2024	- 64
Wanderungssaldo 2024	160

Relative prognostizierte Veränderung der Bevölkerungszahlen in Groß-Umstadt nach Altersgruppen

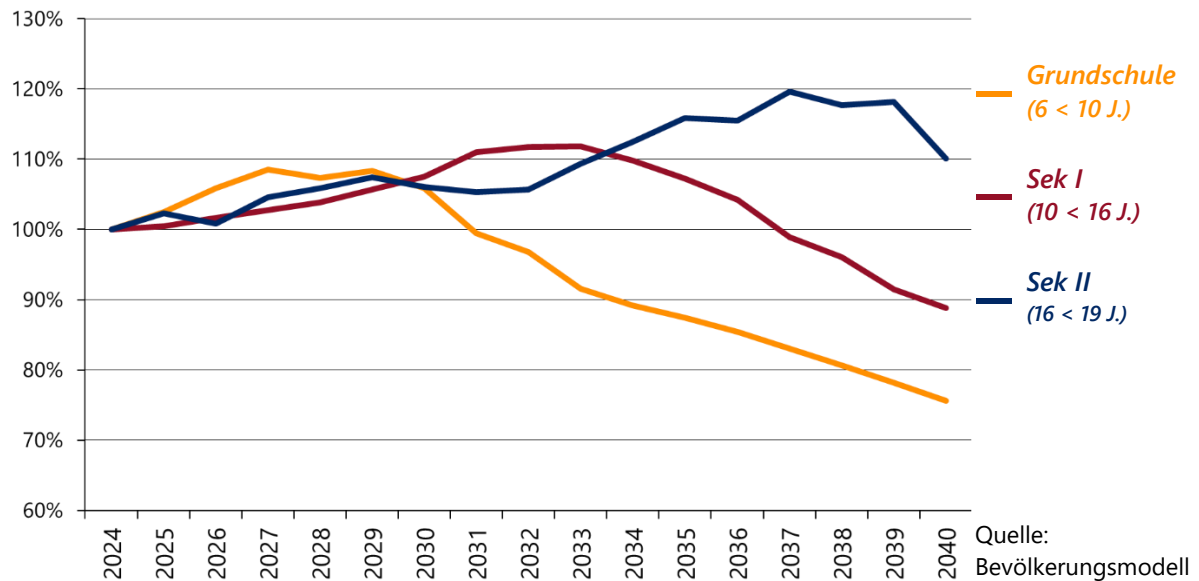



### Schullandschaft Groß-Umstadt

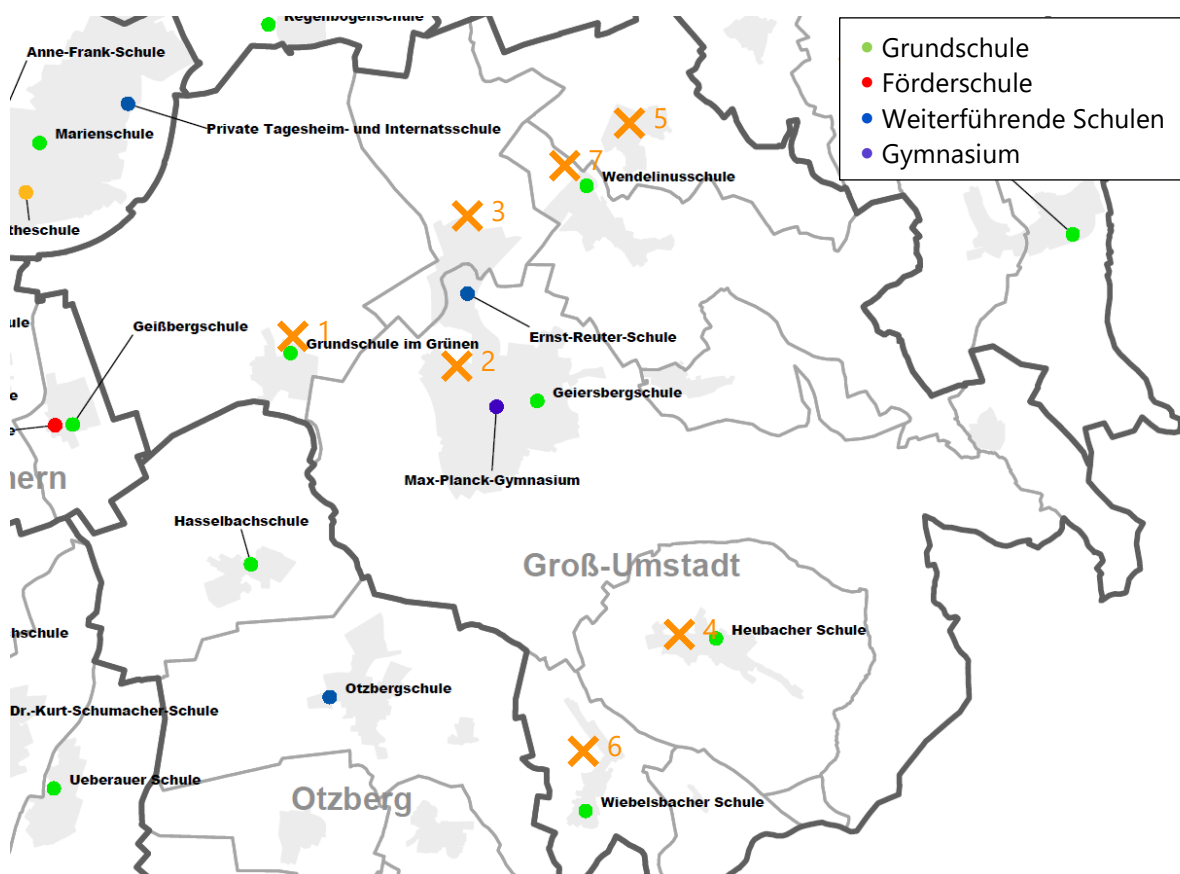



## Geiersbergschule – Grundschule

In der Geiersbergschule wurden im Schuljahr 2024/25 331 SuS in insgesamt 18 Klassen, davon eine Vorklasse und zwei Intensivklassen, beschult. Darüber hinaus besuchten einige noch nicht schulpflichtige Kinder einen Vorlaufkurs an der Schule.

Für die kommenden Schuljahre wurden steigende Schülerzahlen berechnet. Der Höchststand wird für das Jahr 2029/30 mit 416 SuS prognostiziert. Die Schule wird dadurch zeitweise 4,5-zügig und die Klassenanzahl steigt laut den Prognosen auf 21 an. Die betreffenden Jahrgänge befinden sich jedoch nahe am Teiler, sodass gegebenenfalls auch 4 Züge ausreichen.

Das Baugebiet Nordspange/Willy-Brandt-Anlage könnte diesen Zuwachs verstärken und verlängern. Dadurch wird es ggf. notwendig sein, die Schulbezirke anzupassen, sodass die Geiersbergschule von der Ernst-Reuter-Schule entlastet wird.

*Bisherige und prognostizierte Anzahl an SuS sowie Klassen an der Geiersbergschule*

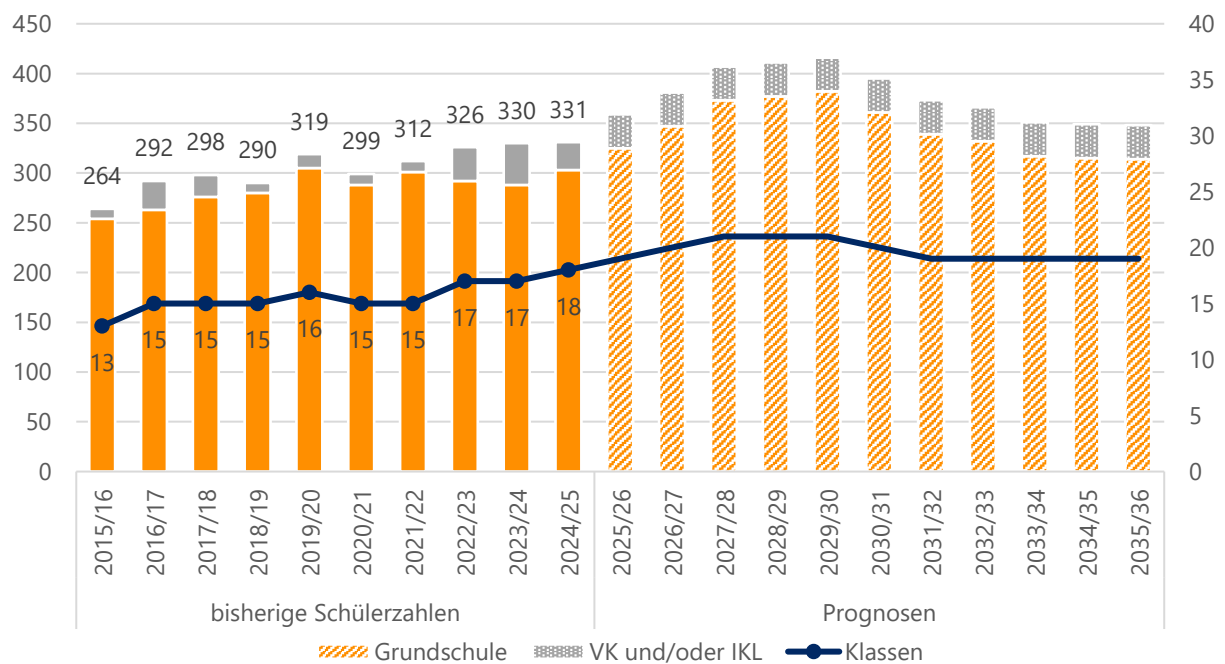

Quelle: Landesschulstatistik und Bevölkerungsmodell



Aktuelle und zukünftige Schüler- und Klassenanzahl an der Geiersbergschule nach Stufen

		Real	Prognosen						
	Stufe	2024/25	2025/26	2026/27	2027/28	2028/29	2029/30	2030/31	2035/36
SuS	1	80	88	101	102	85	95	80	78
	2	76	80	88	101	102	84	94	78
	3	81	76	81	89	101	102	85	79
	4	66	81	77	81	89	101	102	79
	VK	11	11	11	11	11	11	11	11
	IKL	17	23	23	23	23	23	23	23
	Kl. 1-4	303	325	347	373	377	382	361	314
	Gesamt	331	359	381	407	411	416	395	348
Klassen	1	4	4	5	5	4	4	4	4
	2	4	4	4	5	5	4	4	4
	3	4	4	4	4	5	5	4	4
	4	3	4	4	4	4	5	5	4
	VK	1	1	1	1	1	1	1	1
	IKL	2	2	2	2	2	2	2	2
	Kl. 1-4	15	16	17	18	18	18	17	16
	Gesamt	18	19	20	21	21	21	20	19
SuS in VLK		35	25	25	25	25	25	25	25

Quelle: Landesschulstatistik und Bevölkerungsmodell



## Grundschule im Grünen – Grundschule

Die Grundschule im Grünen wurde im Schuljahr 2024/25 von 63 SuS in insgesamt 3 Klassen besucht. An der Schule wird nach dem Konzept des flexiblen Schulanfangs unterrichtet, weshalb sich die Klassenbildung in den ersten beiden Klassenstufen von anderen Schulen unterscheidet. 2024/25 wurde kein Vorlaufkurs gemeldet, aufgrund der vergangenen Jahre wurde aber ein Schätzwert für die künftigen Schuljahre berechnet.

Bis zum Schuljahr 2028/29 wurde mit 82 bis 86 SuS ein deutlicher Anstieg der Schülerzahlen berechnet. Auch die Klassenzahl könnte auf bis zu 5 steigen. Danach sinken die Prognosen wieder langsam ab, die berechnete Klassenzahl bleibt allerdings bis zum Schuljahr 2032/33 bei 4. Manche Jahrgänge befinden sich nahe am Teiler oder der Mindestschülerzahl, die für eine mögliche Zusammenlegung der Jahrgänge 3 und 4 eine Rolle spielt. Daher kann die Klassenzahl auch abweichen.

*Bisherige und prognostizierte Anzahl an SuS sowie Klassen an der Grundschule im Grünen*

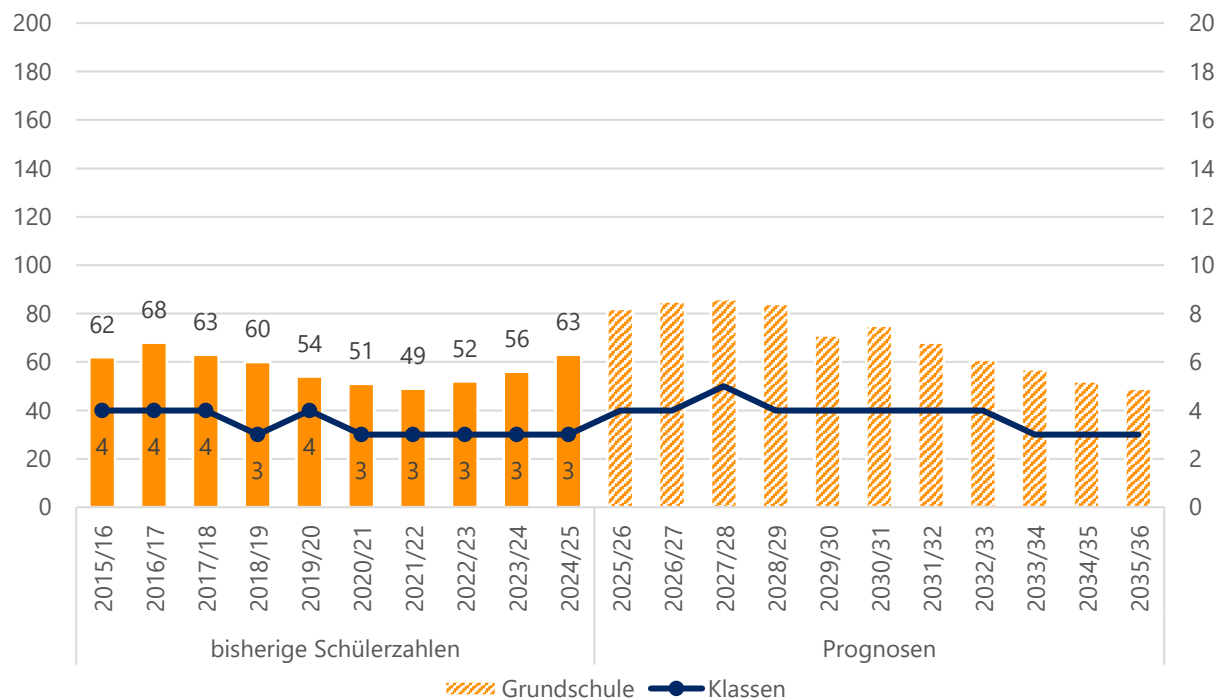

Quelle: Landesschulstatistik und Bevölkerungsmodell





Aktuelle und zukünftige Schüler- und Klassenanzahl an der Grundschule im Grünen nach Stufen

		Real	Prognosen						
	Stufe	2024/25	2025/26	2026/27	2027/28	2028/29	2029/30	2030/31	2035/36
SuS	1	21	28	11	23	18	16	16	10
	2	24	21	29	12	24	19	16	12
	3	9	24	21	30	12	24	19	13
	4	9	9	24	21	30	12	24	14
	<b>Gesamt</b>	<b>63</b>	<b>82</b>	<b>85</b>	<b>86</b>	<b>84</b>	<b>71</b>	<b>75</b>	<b>49</b>
Klassen	FLX Kl. 1+2	2	2	2	2	2	2	2	1
	3	0	1	1	2	0	1	1	1
	4	1	1	1	1	2	1	1	1
	<b>Gesamt</b>	<b>3</b>	<b>4</b>	<b>4</b>	<b>5</b>	<b>4</b>	<b>4</b>	<b>4</b>	<b>3</b>
SuS in VLK		0	3	3	3	3	3	3	3

Quelle: Landesschulstatistik und Bevölkerungsmodell



## Heubacher Schule – Grundschule

An der Heubacher Schule wurden im Schuljahr 2024/25 insgesamt 58 SuS in 4 Klassen unterrichtet. An der Schule wird das Konzept des flexiblen Schulanfangs umgesetzt, weshalb sich die Klassenbildung in den ersten beiden Klassenstufen von anderen Schulen unterscheidet.

Bis zum Schuljahr 2028/29 wurden leicht steigende Schülerzahlen mit einem Höhepunkt von 69 SuS berechnet. Die prognostizierte Anzahl der Klassen liegt weiterhin bei 4. In manchen Schuljahren liegen die Stufen 3 und 4 nur knapp über der nötigen Mindestzahl zur Klassenbildung. Es kann daher sein, dass die Jahrgänge zusammengelegt werden müssen, was dann in manchen Jahren zu einer Gesamtklassenzahl von 3 führen könnte.

*Bisherige und prognostizierte Anzahl an SuS sowie Klassen an der Heubacher Schule*

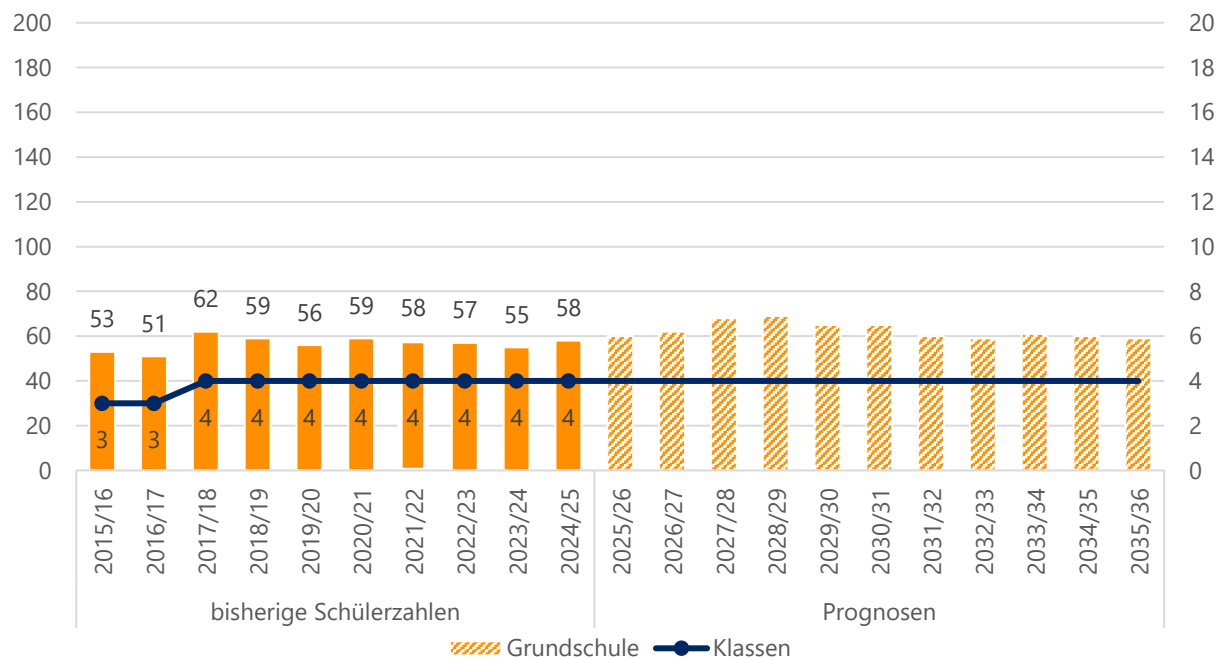

Quelle: Landesschulstatistik und Bevölkerungsmodell

*Aktuelle und zukünftige Schüler- und Klassenanzahl an der Heubacher Schule nach Stufen*

		Real			Prognosen				
	Stufe	2024/25	2025/26	2026/27	2027/28	2028/29	2029/30	2030/31	2035/36
SuS	1	16	16	16	20	16	13	16	14
	2	14	16	16	16	20	16	13	15
	3	14	14	16	16	16	20	16	15
	4	14	14	14	16	17	16	20	15
	<b>Gesamt</b>	<b>58</b>	<b>60</b>	<b>62</b>	<b>68</b>	<b>69</b>	<b>65</b>	<b>65</b>	<b>59</b>
Klassen	FLX KL. 1+2	2	2	2	2	2	2	2	2
	3	1	1	1	1	1	1	1	1
	4	1	1	1	1	1	1	1	1
	<b>Gesamt</b>	<b>4</b>	<b>4</b>	<b>4</b>	<b>4</b>	<b>4</b>	<b>4</b>	<b>4</b>	<b>4</b>

Quelle: Landesschulstatistik und Bevölkerungsmodell



## Wendelinusschule – Grundschule

Die Wendelinusschule wurde im Schuljahr 2024/25 von 113 SuS in insgesamt 7 Klassen besucht. Außerdem wurde in diesem Schuljahr zum ersten Mal seit 2020/21 wieder ein kleiner Vorlaufkurs eingerichtet. Da sich hier kein Schätzwert berechnen lässt, wird der Kurs in der Tabelle in den kommenden Jahren nicht weiter berücksichtigt.

In den kommenden Schuljahren werden steigende Schülerzahlen erwartet mit einem Höhepunkt von 138 SuS in 2027/28. Die Anzahl der Klassen steigt zeitweise auf 8. Ab 2030/31 beginnen die Prognosen wieder kontinuierlich zu sinken. Die Einschulungsjahrgänge ab diesem Jahr sind sehr nah am Klassenteiler zwischen 1 und 2 Zügen, sodass es möglich ist, dass die prognostizierte Anzahl vom tatsächlichen Bedarf abweicht.

*Bisherige und prognostizierte Anzahl an SuS sowie Klassen an der Wendelinusschule*

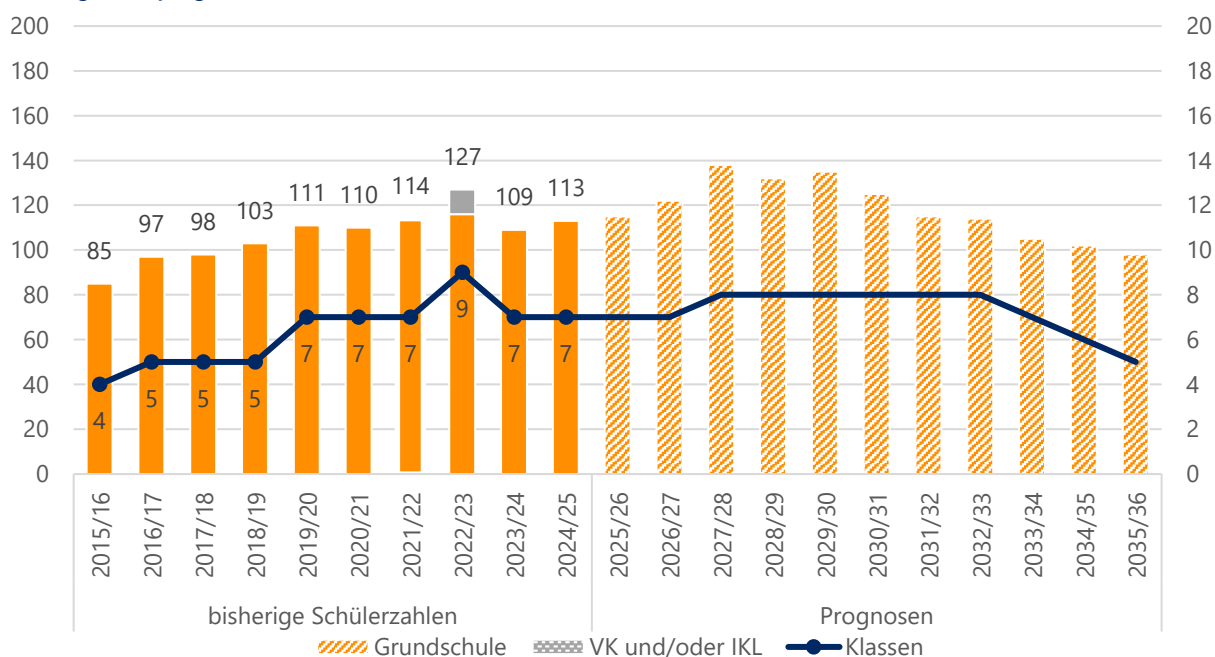

Quelle: Landesschulstatistik und Bevölkerungsmodell

**Aktuelle und zukünftige Schüler- und Klassenanzahl an der Wendelinsschule nach Stufen**

		Real		Prognosen					
	Stufe	2024/25	2025/26	2026/27	2027/28	2028/29	2029/30	2030/31	2035/36
SuS	1	34	30	36	37	26	33	26	23
	2	21	34	31	36	38	27	34	24
	3	30	21	34	31	37	38	27	25
	4	28	30	21	34	31	37	38	26
	<b>Gesamt</b>	<b>113</b>	<b>115</b>	<b>122</b>	<b>138</b>	<b>132</b>	<b>135</b>	<b>125</b>	<b>98</b>
Klassen	1	2	2	2	2	2	2	2	1
	2	1	2	2	2	2	2	2	1
	3	2	1	2	2	2	2	2	1
	4	2	2	1	2	2	2	2	2
	<b>Gesamt</b>	<b>7</b>	<b>7</b>	<b>7</b>	<b>8</b>	<b>8</b>	<b>8</b>	<b>8</b>	<b>5</b>
<b>SuS in VLK</b>		<b>5</b>							

Quelle: Landesschulstatistik und Bevölkerungsmodell



Wiebelsbacher Schule – Grundschule

Die Wiebelsbacher Schule wurde im Schuljahr 2024/25 von 57 SuS in insgesamt 3 Klassen besucht.

An der Schule wird nach dem Konzept des flexiblen Schulanfangs unterrichtet, weshalb sich die Klassenbildung in den ersten beiden Klassenstufen von anderen Schulen unterscheidet.

Bis zum Schuljahr 2031/32 wurden schwankende Schülerzahlen zwischen 45 und 56 SuS in 2 bis 3 Klassen berechnet. Teilweise wird die Mindestschülerzahl von 13 nicht erreicht, sodass auch die Klassen 3 und 4 zusammengelegt werden könnten. Allerdings liegen die berechneten Prognosen teilweise so nahe an diesem Grenzwert, dass sich die konkrete Klassenzahl nur schwer vorhersagen lässt. Es könnten auch in manchen Jahren 4 Klassen gebildet werden.

Bisherige und prognostizierte Anzahl an SuS sowie Klassen an der Wiebelsbacher Schule

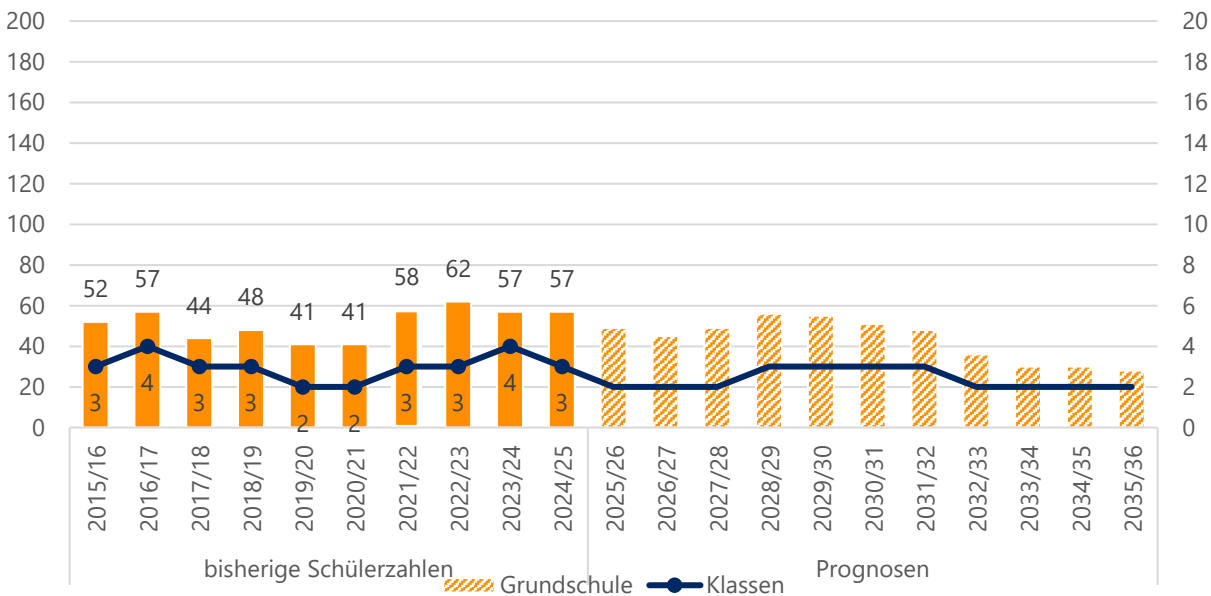

Quelle: Landesschulstatistik und Bevölkerungsmodell

Aktuelle und zukünftige Schüler- und Klassenanzahl an der Wiebelsbacher Schule

		Real		Prognosen						
		Stufe	2024/25	2025/26	2026/27	2027/28	2028/29	2029/30	2030/31	2035/36
SuS	1	13	12	12	12	19	12	7	6	
	2	8	13	12	12	12	19	12	7	
	3	16	8	13	12	12	12	20	7	
	4	20	16	8	13	13	12	12	8	
	Gesamt	57	49	45	49	56	55	51	28	
Klassen	FLX Kl. 1+2	1	1	1	1	2	2	1	1	
	3	1	0	1	0	0	0	1	0	
	4	1	1	0	1	1	1	1	1	
	Gesamt	3	2	2	2	3	3	3	2	
SuS in VLK		0	2	2	2	2	2	2	2	

Quelle: Landesschulstatistik und Bevölkerungsmodell



## Ernst-Reuter-Schule – Grundschule und Integrierte Gesamtschule

Die Ernst-Reuter-Schule (ERS) ist seit dem Schuljahr 2014/15 eine integrierte Gesamtschule mit Grundschulzweig. Der Förderschulzweig wurde zum Schuljahr 2019/20 aufgelöst. Die SuS werden seitdem inklusiv beschult. Die SuS der Ernst-Reuter-Schule kommen hauptsächlich aus den Groß-Umstädter Grundschulen.

Im Schuljahr 2024/25 besuchten 724 SuS in 36 Klassen, davon drei Intensivklassen, die ERS. Darüber hinaus besuchten einige noch nicht schulpflichtige Kinder einen Vorlaufkurs an der Schule.

Bis zum Schuljahr 2030/31 schwanken die Prognosen zwischen 714 und 730 SuS. Danach steigen die Prognosen auf ein Maximum von 801 SuS in 2032/33 und 2033/34 an. Die Anzahl der Klassen liegt bei 35 bis 38. Abweichungen sind durch die Nähe zum Klassenteiler in manchen Jahrgängen möglich.

Im Grundschulzweig schwanken die Prognosen in den kommenden Schuljahren, ein Maximum von 182 SuS wurde für die Jahre 2030/31 und 2031/32 berechnet. Die Klassenzahl sinkt wieder auf 8, allerdings wären zeitweise sogar 10 Klassen möglich, wenn in mehreren Jahren der Klassenteiler überschritten werden sollte.

Die Zügigkeit in der Integrierten Gesamtschule unterscheidet sich je nach Jahrgangsstufe, da es bei den Übergängen bis zu Klasse 9 immer wieder Zuwächse und danach einen deutlichen Rückgang gibt. Langfristig sind 4-5 Züge möglich, auch hier befinden sich vereinzelte Jahrgänge in der Nähe des Klassenteilers, was Abweichungen möglich macht.

Da die Schule bis zur Jahrgangsstufe 9 binnendifferenziert unterrichtet, liegt der Klassenteiler für diese Jahrgänge bei 25 SuS.

### Bisherige und prognostizierte Anzahl an SuS sowie Klassen an der Ernst-Reuter-Schule

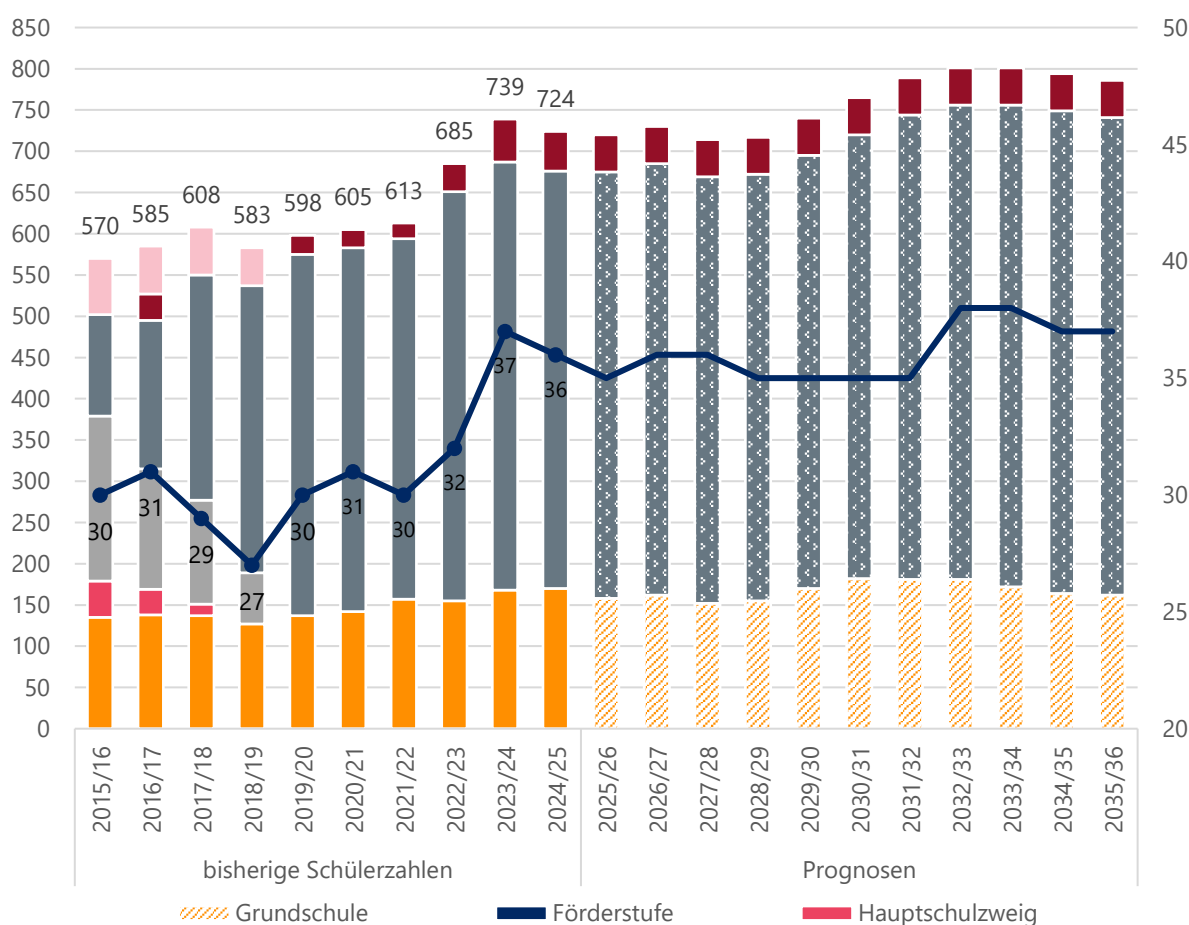

Quelle: Landesschulstatistik und Bevölkerungsmodell



Übersicht reale und prognostizierte Schülerzahlen an der Ernst-Reuter-Schule in Groß-Umstadt

		Real	Prognosen						
		2024/25	2025/26	2026/27	2027/28	2028/29	2029/30	2030/31	2035/36
GS	SuS	170	158	162	152	155	170	182	162
	Klassen	9	9	9	8	8	8	8	8
IGS	SuS	506	517	523	517	517	525	538	579
	Klassen	24	23	24	25	24	24	24	26
IKL	SuS	48	45	45	45	45	45	45	45
	Klassen	3	3	3	3	3	3	3	3
Gesamt	SuS	<b>724</b>	<b>720</b>	<b>730</b>	<b>714</b>	<b>717</b>	<b>740</b>	<b>765</b>	<b>786</b>
	Klassen	<b>36</b>	<b>35</b>	<b>36</b>	<b>36</b>	<b>35</b>	<b>35</b>	<b>35</b>	<b>37</b>

Quelle: Landesschulstatistik und Bevölkerungsmodell

Aktuelle und zukünftige Schüler- und Klassenanzahl im Grundschulzweig der Ernst-Reuter-Schule nach Stufen

		Real	Prognosen						
		2024/25	2025/26	2026/27	2027/28	2028/29	2029/30	2030/31	2035/36
SuS	1	39	33	35	43	41	48	47	39
	2	53	39	33	35	43	41	48	40
	3	33	53	40	34	36	44	42	41
	4	45	33	54	40	35	37	45	42
	<b>Gesamt</b>	<b>170</b>	<b>158</b>	<b>162</b>	<b>152</b>	<b>155</b>	<b>170</b>	<b>182</b>	<b>162</b>
Klassen	1	2	2	2	2	2	2	2	2
	2	3	2	2	2	2	2	2	2
	3	2	3	2	2	2	2	2	2
	4	2	2	3	2	2	2	2	2
	<b>Gesamt</b>	<b>9</b>	<b>9</b>	<b>9</b>	<b>8</b>	<b>8</b>	<b>8</b>	<b>8</b>	<b>8</b>
<b>SuS in VLK</b>		<b>19</b>	<b>14</b>	<b>14</b>	<b>14</b>	<b>14</b>	<b>14</b>	<b>14</b>	<b>14</b>

Quelle: Landesschulstatistik und Bevölkerungsmodell



*Reale und prognostizierte Anzahl an SuS sowie Klassen in der Integrierten Gesamtschule der Ernst-Reuter-Schule*

	Stufe	Real	Prognosen						2035/36
		2024/25	2025/26	2026/27	2027/28	2028/29	2029/30	2030/31	
SuS	5	73	71	71	77	77	79	83	73
	6	78	79	77	77	83	84	86	83
	7	90	83	84	82	82	89	89	97
	8	101	100	92	93	91	91	98	103
	9	92	115	113	104	106	103	103	132
	10	72	69	86	84	78	79	79	91
	<b>Gesamt</b>	<b>506</b>	<b>517</b>	<b>523</b>	<b>517</b>	<b>517</b>	<b>525</b>	<b>538</b>	<b>579</b>
Klassen	5	4	3	3	4	4	4	4	3
	6	4	4	4	4	4	4	4	4
	7	4	4	4	4	4	4	4	4
	8	5	4	4	4	4	4	4	5
	9	4	5	5	5	5	5	5	6
	10	3	3	4	4	3	3	3	4
	<b>Gesamt</b>	<b>24</b>	<b>23</b>	<b>24</b>	<b>25</b>	<b>24</b>	<b>24</b>	<b>24</b>	<b>26</b>

Quelle: Landesschulstatistik und Bevölkerungsmodell





## Max-Planck-Gymnasium – Gymnasium

Das Max-Planck-Gymnasium (MPG) ist ein Gymnasium mit dem Einzugsgebiet Groß-Umstadt und Otzberg. Darüber hinaus kommen auch einige SuS aus Schaafheim und Babenhausen-Langstadt an das MPG.

Am Max-Planck-Gymnasium wurden im Schuljahr 2024/25 insgesamt 1132 SuS in 34 Klassen und mehreren Oberstufenkursen unterrichtet. Nach der Rückkehr zu G9 gab es im Schuljahr 2018/19 erstmals wieder einen 10. Jahrgang, dieser führte zu dem deutlichen Anstieg an Klassen. Auch der große Anstieg der Schülerzahlen um fast 90 SuS zum Schuljahr 2021/22 ist in der Rückkehr zu G9 begründet, da in diesem Schuljahr erstmals wieder alle 13 Jahrgänge vorhanden waren.

Für die kommenden Schuljahre werden stetig steigende Schülerzahlen berechnet. Im Schuljahr 2029/30 wollen laut den Prognosen über 1300 SuS und ab dem Schuljahr 2031/32 sogar über 1400 SuS das MPG besuchen. Das Maximum der Prognosen liegt bei 1482 SuS in 41 Klassen im Schuljahr 2033/34. Vereinzelte Jahrgänge liegen den Prognosen nach allerdings in der Nähe des Teilers.

Dieser lange und starke Anstieg würde vermutlich die Kapazitäten des aktuellen Standorts übersteigen, weshalb SuS an andere Schulen gelenkt werden könnten.

**Bisherige und prognostizierte Anzahl an SuS sowie Klassen an der Max-Planck-Gymnasium**

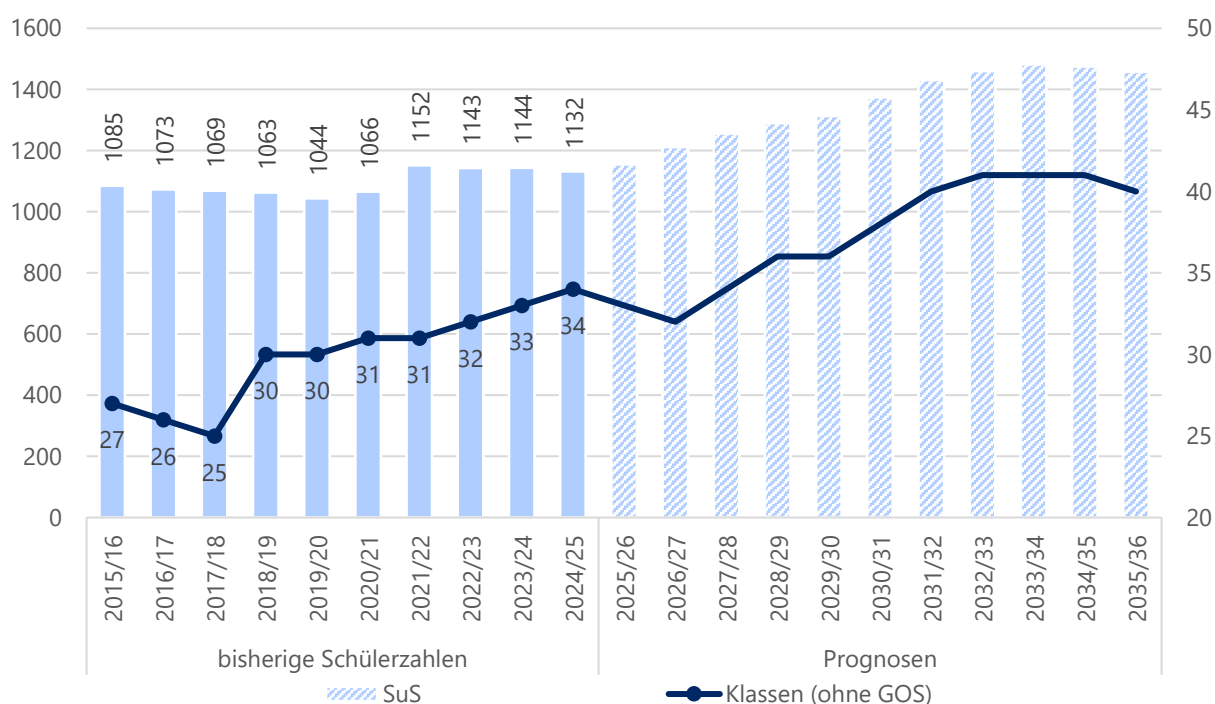

Quelle: Landesschulstatistik und Bevölkerungsmodell



### Übersicht reale und prognostizierte Schülerzahlen am Max-Planck-Gymnasium in Groß-Umstadt

		Real	Prognosen						
		2024/25	2025/26	2026/27	2027/28	2028/29	2029/30	2030/31	2035/36
GYM	SuS	882	910	915	961	979	1012	1060	1092
	Klassen	34	33	32	34	36	36	38	40
GOS	SuS	250	245	297	295	311	302	314	366
Gesamt	SuS	<b>1132</b>	<b>1155</b>	<b>1212</b>	<b>1256</b>	<b>1290</b>	<b>1314</b>	<b>1374</b>	<b>1458</b>
	Klassen	<b>34</b>	<b>33</b>	<b>32</b>	<b>34</b>	<b>36</b>	<b>36</b>	<b>38</b>	<b>40</b>

Quelle: Landesschulstatistik und Bevölkerungsmodell

### Reale und prognostizierte Anzahl an SuS sowie Klassen im Max-Planck-Gymnasium

		Real	Prognosen						
		2024/25	2025/26	2026/27	2027/28	2028/29	2029/30	2030/31	2035/36
SuS	5	156	166	177	177	183	197	204	168
	6	165	150	161	171	170	178	190	167
	7	160	165	150	162	172	172	178	182
	8	123	160	165	150	162	174	173	191
	9	155	114	148	153	139	152	162	200
	10	123	155	114	148	153	139	153	184
	11	90	95	129	91	114	115	106	136
	12	75	85	90	121	85	108	108	121
	13	85	65	78	83	112	79	100	109
	<b>Kl. 5-10</b>	<b>882</b>	<b>910</b>	<b>915</b>	<b>961</b>	<b>979</b>	<b>1012</b>	<b>1060</b>	<b>1092</b>
	<b>Gesamt</b>	<b>1132</b>	<b>1155</b>	<b>1212</b>	<b>1256</b>	<b>1290</b>	<b>1314</b>	<b>1374</b>	<b>1458</b>
Klassen	5	6	6	6	6	7	7	7	6
	6	6	5	6	6	6	6	7	6
	7	6	6	5	6	6	6	6	7
	8	5	6	6	5	6	6	6	7
	9	6	4	5	6	5	6	6	7
	10	5	6	4	5	6	5	6	7
	11	In der Gymnasialen Oberstufe gibt es aufgrund des Kurssystems keine Klassen. Die Anzahl der Kurse kann nicht valide prognostiziert werden und ist für die Einschätzung des Raumbedarfs nicht aussagekräftig.							
	12								
	13								
	<b>Kl. 5-10</b>	<b>34</b>	<b>33</b>	<b>32</b>	<b>34</b>	<b>36</b>	<b>36</b>	<b>38</b>	<b>40</b>

Quelle: Landesschulstatistik und Bevölkerungsmodell



## Groß-Zimmern

Bevölkerung (Stand 31.12.2024)	14 607
Bevölkerungsdichte (Stand 31.12.2024)	687
Anteil Bevölkerung unter 18 Jahren (Stand 31.12.2024)	18,9 %
Geburtensaldo 2024	- 19
Wanderungssaldo 2024	8

Relative prognostizierte Veränderung der Bevölkerungszahlen in Groß-Zimmern nach Altersgruppen

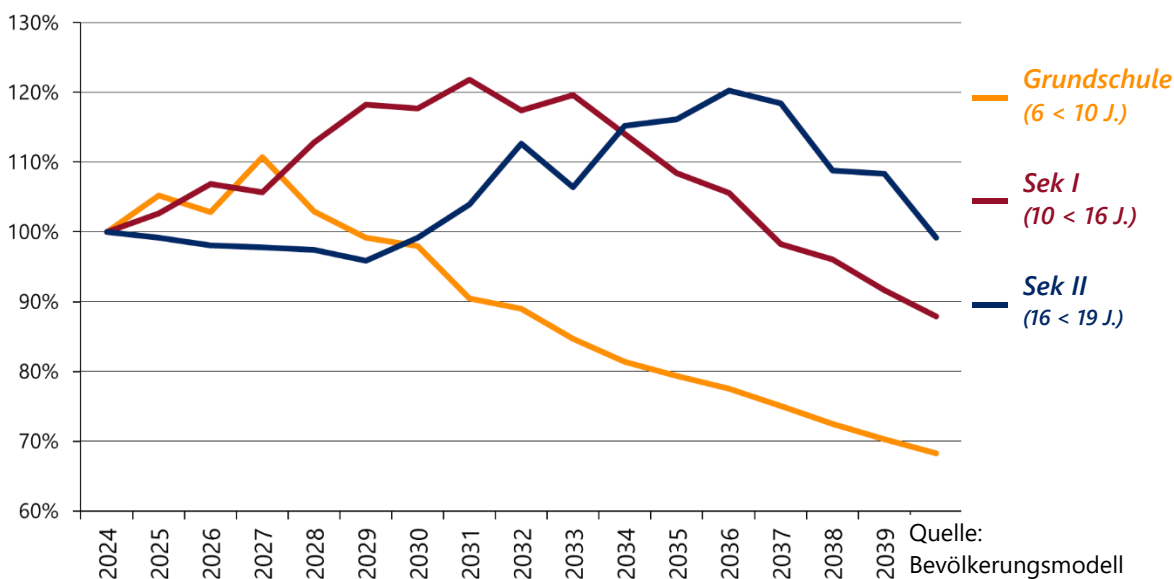

Schullandschaft Groß-Zimmern

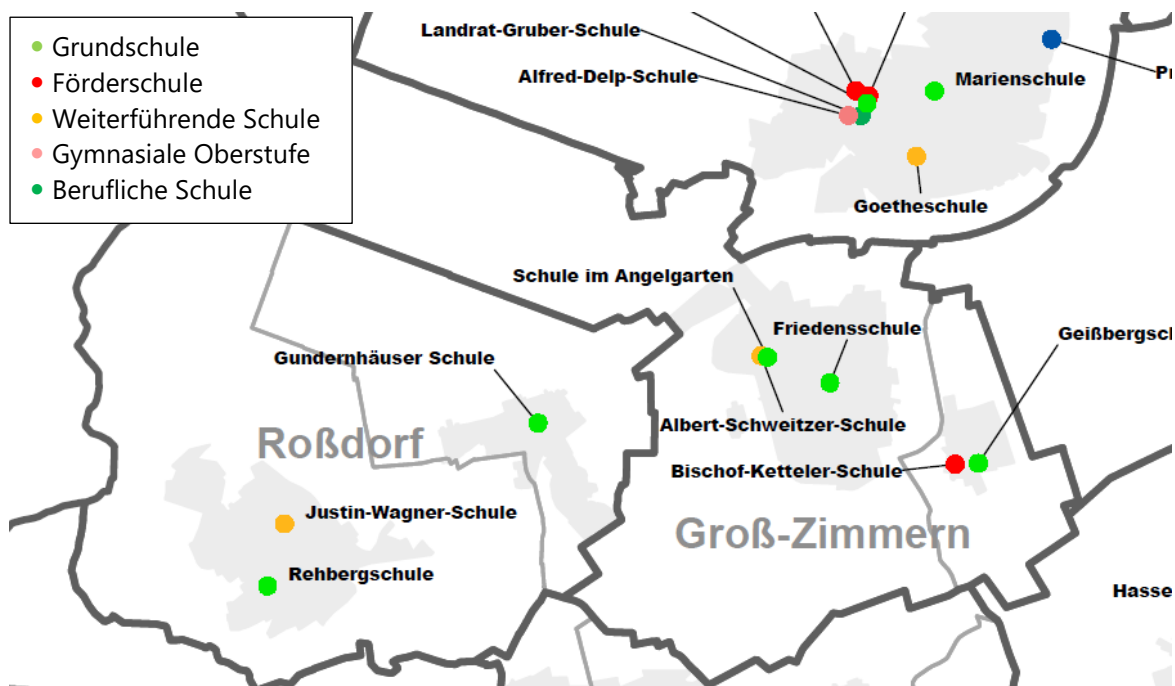



## Friedensschule – Grundschule

An der Friedensschule wurden im Schuljahr 2024/25 insgesamt 353 SuS in 18 Klassen unterrichtet. Gemeldet war in der Landesschulstatistik nur eine Intensivklasse. Allerdings entsprechen 19 SuS dem Klassenteiler nach zwei Intensivklassen, was sich auch mit den Informationen des Staatlichen Schulamts deckt. Daher wurden zwei Intensivklassen angegeben.

Darüber hinaus gab es Vorlaufkurse an der Schule.

Für die kommenden Schuljahre werden steigende Schülerzahlen berechnet. Der Höchststand wird laut Prognosen im Schuljahr 2027/28 mit 371 SuS erreicht. Danach sinken die prognostizierten Schülerzahlen wieder langsam.

Die Anzahl der Klassen bleibt zunächst vierzünftig. Allerdings liegen einzelne Einschulungsjahrgänge recht nahe am Teiler, sodass es auch zu einer 5-Zügigkeit in manchen Klassenstufen kommen kann.

Um eine den Kapazitäten der einzelnen Schulen entsprechende Verteilung der SuS in Groß-Zimmern zu gewährleisten, sollten die Schulbezirke genauer betrachtet werden.

*Bisherige und prognostizierte Anzahl an SuS sowie Klassen an der Friedensschule*

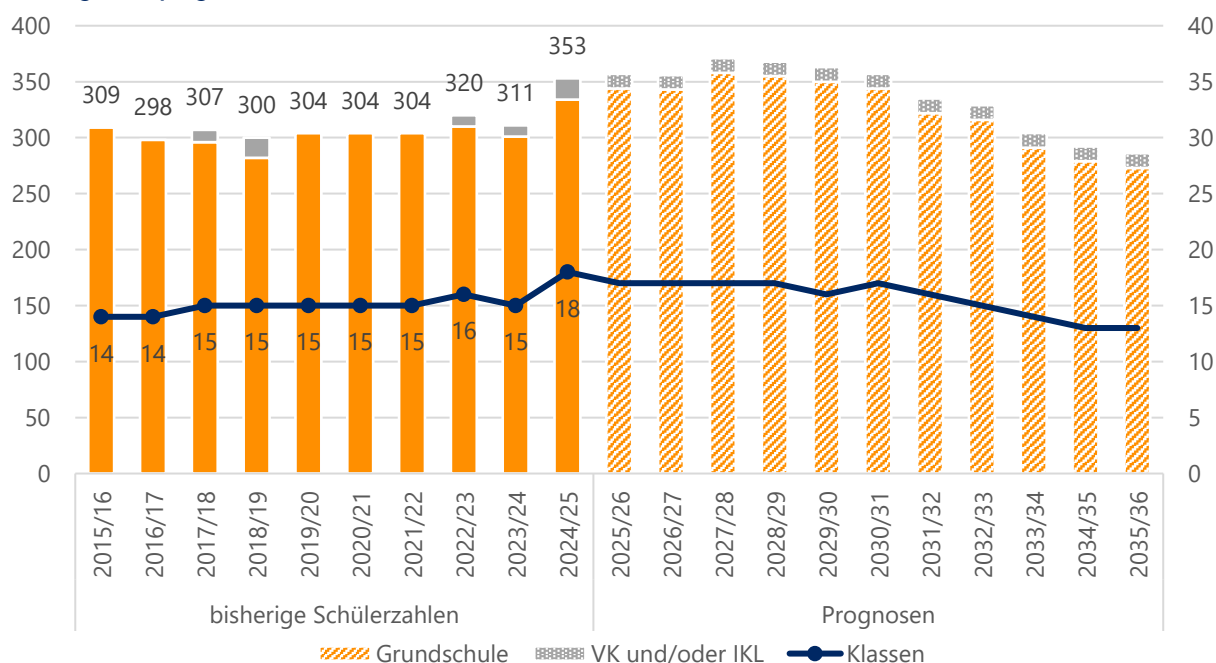

Quelle: Landesschulstatistik und Bevölkerungsmodell, Übersicht zu Seiteneinsteigerinnen und Seiteneinsteigern des Staatlichen Schulamts vom 25.10.2024



## Groß-Zimmern

### Aktuelle und zukünftige Schüler- und Klassenanzahl an der Friedensschule nach Stufen

		Real		Prognosen					
	Stufe	2024/25	2025/26	2026/27	2027/28	2028/29	2029/30	2030/31	2035/36
SuS	1	79	96	83	93	74	92	77	65
	2	79	80	98	84	94	75	93	67
	3	87	80	81	100	86	96	77	69
	4	89	88	81	81	101	87	97	72
	IKL	19	13	13	13	13	13	13	13
	Kl. 1-4	<b>334</b>	<b>344</b>	<b>343</b>	<b>358</b>	<b>355</b>	<b>350</b>	<b>344</b>	<b>273</b>
	Gesamt	<b>353</b>	<b>357</b>	<b>356</b>	<b>371</b>	<b>368</b>	<b>363</b>	<b>357</b>	<b>286</b>
Klassen	1	4	4	4	4	3	4	4	3
	2	4	4	4	4	4	3	4	3
	3	4	4	4	4	4	4	4	3
	4	4	4	4	4	5	4	4	3
	IKL	2	1	1	1	1	1	1	1
	Kl. 1-4	<b>16</b>	<b>16</b>	<b>16</b>	<b>16</b>	<b>16</b>	<b>15</b>	<b>16</b>	<b>12</b>
	Gesamt	<b>18</b>	<b>17</b>	<b>17</b>	<b>17</b>	<b>17</b>	<b>16</b>	<b>17</b>	<b>13</b>
SuS in VLK		13	12	12	12	12	12	12	12

Quelle: Landesschulstatistik und Bevölkerungsmodell, Übersicht zu Seiteneinsteigerinnen und Seiteneinsteigern des Staatlichen Schulamts vom 25.10.2024



## Geißbergsschule – Grundschule

An der Geißbergsschule wurden im Schuljahr 2024/25 insgesamt 82 SuS in 4 Klassen unterrichtet.

In den kommenden Schuljahren steigen die Prognosen auf bis zu 92 SuS in 2027/28 an. Die Klassenzahl steigt laut den Prognosen auf 5, allerdings liegt der Einschulungsjahrgang 2027/28 nur sehr knapp unter dem Teiler, eine Mehrklassenbildung ist möglich. Ebenso verhält es sich mit dem Einschulungsjahrgang 2029/30.

*Bisherige und prognostizierte Anzahl an SuS sowie Klassen an der Geißbergsschule*

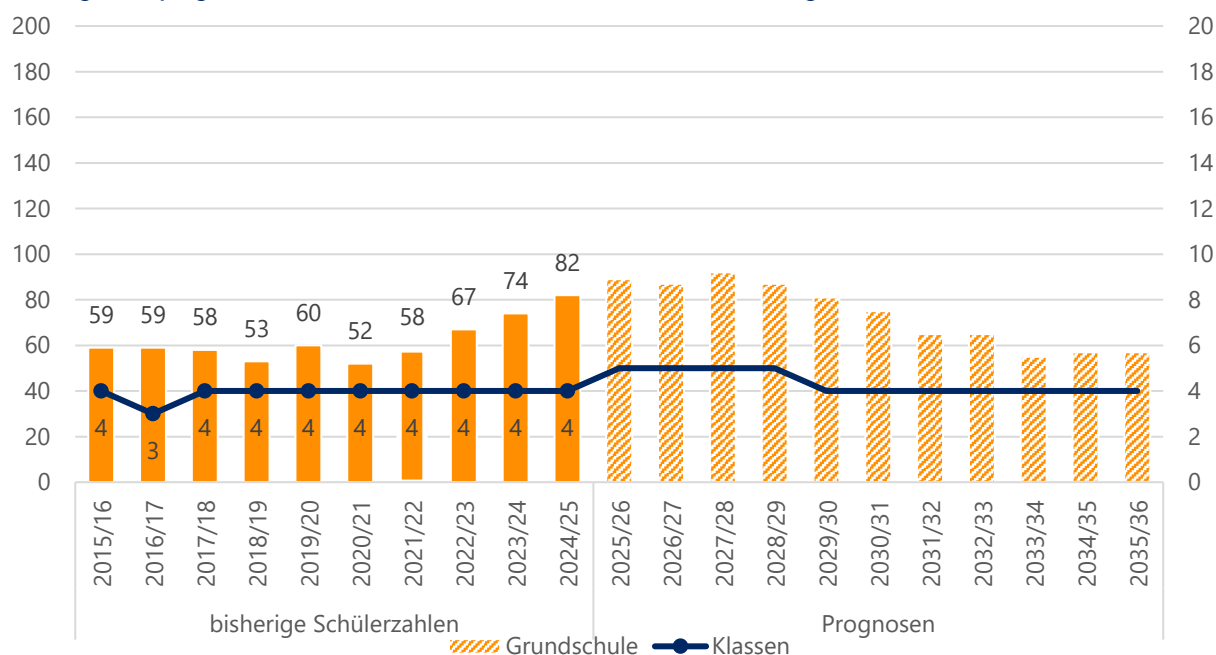

Quelle: Landesschulstatistik und Bevölkerungsmodell

*Aktuelle und zukünftige Schüler- und Klassenanzahl an der Geißbergsschule nach Stufen*

		Real			Prognosen				
	Stufe	2024/25	2025/26	2026/27	2027/28	2028/29	2029/30	2030/31	2035/36
SuS	1	20	28	19	24	15	23	13	14
	2	19	20	29	19	24	15	23	14
	3	22	19	20	29	19	24	15	14
	4	21	22	19	20	29	19	24	15
	<b>Gesamt</b>	<b>82</b>	<b>89</b>	<b>87</b>	<b>92</b>	<b>87</b>	<b>81</b>	<b>75</b>	<b>57</b>
Klassen	1	1	2	1	1	1	1	1	1
	2	1	1	2	1	1	1	1	1
	3	1	1	1	2	1	1	1	1
	4	1	1	1	1	2	1	1	1
	<b>Gesamt</b>	<b>4</b>	<b>5</b>	<b>5</b>	<b>5</b>	<b>5</b>	<b>4</b>	<b>4</b>	<b>4</b>

Quelle: Landesschulstatistik und Bevölkerungsmodell



## Schule im Angelgarten – Grundschule

Die Schule im Angelgarten wurde im Schuljahr 2024/25 von 205 SuS in insgesamt 11 Klassen, darunter zwei Intensivklassen, besucht. Darüber hinaus besuchten einige noch nicht schulpflichtige Kinder einen Vorlaufkurs an der Schule.

Bis zum Schuljahr 2028/29 steigen die Prognosen auf 263 SuS in 14 Klassen. Danach nehmen die Prognosen wieder etwas ab und auch die berechnete Klassenzahl sinkt wieder. Allerdings liegen die Einschulungsjahrgänge ab 2031/32 sehr nahe am Teiler zwischen zwei und drei Zügen, weswegen die Gesamtzahl auch abweichen kann.

Um eine den Kapazitäten der einzelnen Schulen entsprechende Verteilung der SuS in Groß-Zimmern zu gewährleisten, sollten die Schulbezirke genauer betrachtet werden.

*Bisherige und prognostizierte Anzahl an SuS sowie Klassen an der Schule im Angelgarten*

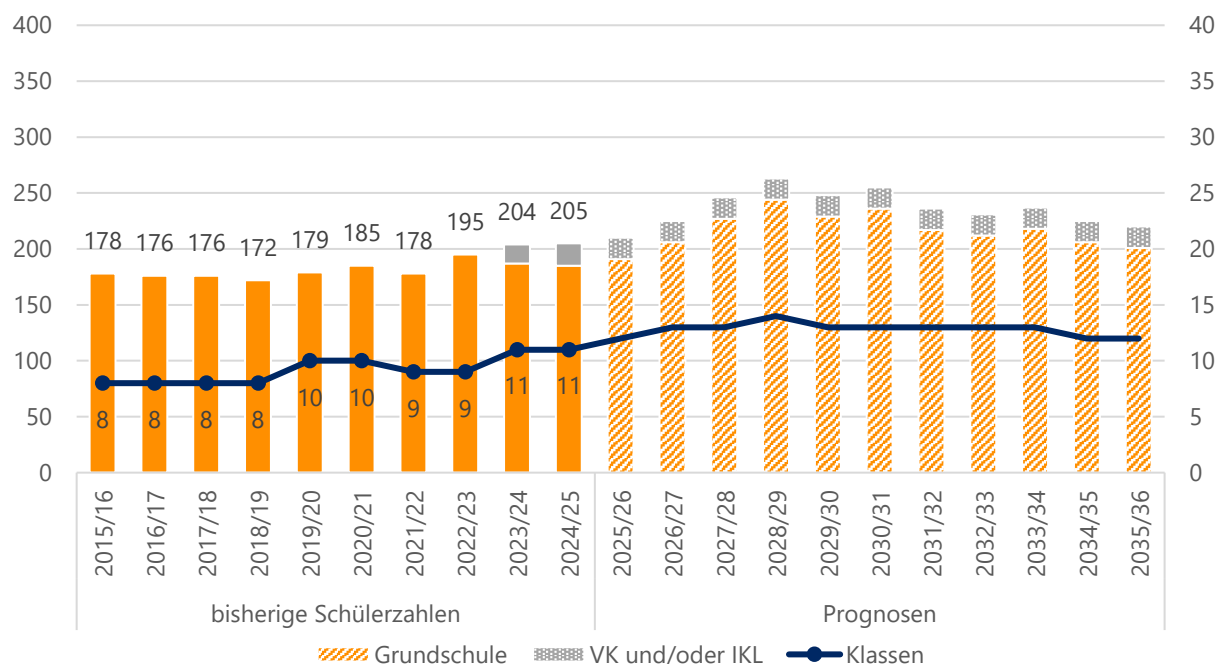

Quelle: Landesschulstatistik und Bevölkerungsmodell



Aktuelle und zukünftige Schüler- und Klassenanzahl an der Schule im Angelgarten nach Stufen

		Real	Prognosen						
	Stufe	2024/25	2025/26	2026/27	2027/28	2028/29	2029/30	2030/31	2035/36
SuS	1	41	57	53	70	55	43	59	48
	2	51	41	59	55	72	56	44	49
	3	41	52	42	60	56	73	58	51
	4	52	41	52	42	61	57	75	53
	IKL	20	19	19	19	19	19	19	19
	Kl. 1-4	185	191	206	227	244	229	236	201
	Gesamt	205	210	225	246	263	248	255	220
Klassen	1	2	3	3	3	3	2	3	2
	2	3	2	3	3	3	3	2	2
	3	2	3	2	3	3	3	3	3
	4	2	2	3	2	3	3	3	3
	IKL	2	2	2	2	2	2	2	2
	Kl. 1-4	9	10	11	11	12	11	11	10
	Gesamt	11	12	13	13	14	13	13	12
SuS in VLK		23	16	16	16	16	16	16	16

Quelle: Landesschulstatistik und Bevölkerungsmodell





## Albert-Schweitzer-Schule – Kooperative Gesamtschule

Die Albert-Schweitzer-Schule ist eine kooperative Gesamtschule mit Förderstufe, die hauptsächlich von SuS aus Groß-Zimmern besucht wird.

Im Schuljahr 2024/25 wurden dort insgesamt 717 SuS in 33 Klassen, davon drei Intensivklassen, unterrichtet.

Im kommenden Schuljahr sinkt die Gesamtschülerzahl den Prognosen nach leicht auf 711 SuS. Von 2026/27 bis 2028/29 steigen die Prognosen leicht auf 728. Ab 2028/29 wird dann ein deutlicher Zuwachs auf 766 SuS prognostiziert. Auch in den darauffolgenden Schuljahren steigen die Prognosen weiter an bis zu einem Höchstwert von 834 SuS in 2033/34 und 2034/45. Die Klassenanzahl steigt dabei auf bis zu 38.

Der Großteil des Anstiegs findet im Gymnasialzweig statt, hier werden über 400 SuS ab dem Schuljahr 2031/32 erwartet. Die Zügigkeit liegt zwischen 2 und 3, allerdings liegen einzelne Jahrgänge auch sehr nahe am Teiler.

In der Förderstufe steigen die Prognosen auf bis zu 143 SuS, sie entwickelt sich vermutlich dreizügig.

Für den Hauptschulzweig werden 1-2 Züge prognostiziert, allerdings sind viele Jahrgänge recht nahe am Teiler, sodass die tatsächliche Klassenzahl auch abweichen kann.

Der Realschulzweig bleibt voraussichtlich 2-zügig.

### Bisherige und prognostizierte Anzahl an SuS sowie Klassen an der Albert-Schweitzer-Schule

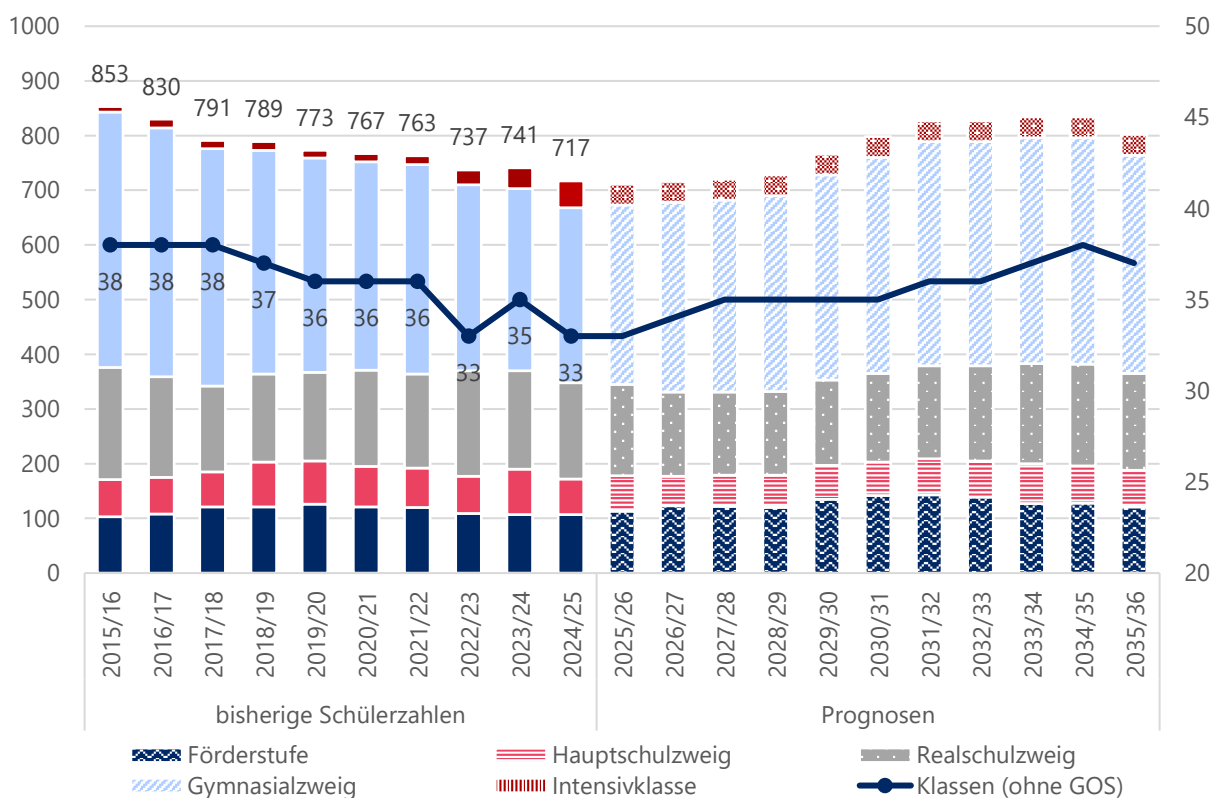

Quelle: Landesschulstatistik und Bevölkerungsmodell



### Übersicht reale und prognostizierte Schülerzahlen an der Albert-Schweitzer-Schule in Groß-Zimmern

		Real	Prognosen						
		2024/25	2025/26	2026/27	2027/28	2028/29	2029/30	2030/31	2035/36
FS	SuS	107	113	123	122	120	135	142	121
	Klassen	5	5	6	6	6	6	6	6
HS	SuS	65	65	54	57	59	62	61	67
	Klassen	4	4	3	3	3	3	3	3
RS	SuS	176	167	154	152	153	156	162	177
	Klassen	8	8	8	8	8	8	8	8
GYM	SuS	320	328	347	351	358	375	395	399
	Klassen	13	14	15	16	16	16	16	18
IKL	SuS	49	38	38	38	38	38	38	38
	Klassen	3	2	2	2	2	2	2	2
KI. 5-10	SuS	668	673	678	682	690	728	760	764
	Klassen	30	31	32	33	33	33	33	35
Gesamt	SuS	<b>717</b>	<b>711</b>	<b>716</b>	<b>720</b>	<b>728</b>	<b>766</b>	<b>798</b>	<b>802</b>
	Klassen	<b>33</b>	<b>33</b>	<b>34</b>	<b>35</b>	<b>35</b>	<b>35</b>	<b>35</b>	<b>37</b>

Quelle: Landesschulstatistik und Bevölkerungsmodell

### Reale und prognostizierte Anzahl der SuS sowie Klassen in der Förderstufe der Albert-Schweitzer-Schule

		Real	Prognosen						
	Stufe	2024/25	2025/26	2026/27	2027/28	2028/29	2029/30	2030/31	2035/36
SuS	5	50	63	59	62	58	76	65	58
	6	57	50	64	60	62	59	77	63
	Gesamt	107	113	123	122	120	135	142	121
Klassen	5	2	3	3	3	3	3	3	3
	6	3	2	3	3	3	3	3	3
	Gesamt	5	5	6	6	6	6	6	6

Quelle: Landesschulstatistik und Bevölkerungsmodell



## Groß-Zimmern

Reale und prognostizierte Anzahl der SuS sowie Klassen im Hauptschulzweig der Albert-Schweitzer-Schule nach Stufen

	Stufe	Real	Prognosen						
		2024/25	2025/26	2026/27	2027/28	2028/29	2029/30	2030/31	2035/36
SuS	7	19	20	17	22	21	21	20	22
	8	29	19	20	17	22	21	22	21
	9	17	26	17	18	16	20	19	24
	<b>Gesamt</b>	<b>65</b>	<b>65</b>	<b>54</b>	<b>57</b>	<b>59</b>	<b>62</b>	<b>61</b>	<b>67</b>
Klassen	7	1	1	1	1	1	1	1	1
	8	2	1	1	1	1	1	1	1
	9	1	2	1	1	1	1	1	1
	<b>Gesamt</b>	<b>4</b>	<b>4</b>	<b>3</b>	<b>3</b>	<b>3</b>	<b>3</b>	<b>3</b>	<b>3</b>

Quelle: Landesschulstatistik und Bevölkerungsmodell

Reale und prognostizierte Anzahl der SuS sowie Klassen im Realschulzweig der Albert-Schweitzer-Schule nach Stufen

	Stufe	Real	Prognosen						
		2024/25	2025/26	2026/27	2027/28	2028/29	2029/30	2030/31	2035/36
SuS	7	36	35	31	40	37	39	36	40
	8	45	39	38	34	43	40	42	41
	9	48	45	39	39	34	43	40	52
	10	47	48	46	39	39	34	44	44
	<b>Gesamt</b>	<b>176</b>	<b>167</b>	<b>154</b>	<b>152</b>	<b>153</b>	<b>156</b>	<b>162</b>	<b>177</b>
Klassen	7	2	2	2	2	2	2	2	2
	8	2	2	2	2	2	2	2	2
	9	2	2	2	2	2	2	2	2
	10	2	2	2	2	2	2	2	2
	<b>Gesamt</b>	<b>8</b>	<b>8</b>	<b>8</b>	<b>8</b>	<b>8</b>	<b>8</b>	<b>8</b>	<b>8</b>

Quelle: Landesschulstatistik und Bevölkerungsmodell



Reale und prognostizierte Anzahl an SuS sowie Klassen im Gymnasialzweig der Albert-Schweitzer-Schule

	Stufe	Real	Prognosen						
		2024/25	2025/26	2026/27	2027/28	2028/29	2029/30	2030/31	2035/36
SuS	5	51	69	64	66	62	81	71	63
	6	67	51	70	65	67	62	82	69
	7	51	64	48	67	62	63	59	66
	8	58	49	61	46	64	60	61	61
	9	38	59	49	61	46	65	60	78
	10	55	36	55	46	57	44	62	62
	<b>Gesamt</b>	<b>320</b>	<b>328</b>	<b>347</b>	<b>351</b>	<b>358</b>	<b>375</b>	<b>395</b>	<b>399</b>
Klassen	5	2	3	3	3	3	3	3	3
	6	3	2	3	3	3	3	3	3
	7	2	3	2	3	3	3	2	3
	8	2	2	3	2	3	2	3	3
	9	2	2	2	3	2	3	2	3
	10	2	2	2	2	2	2	3	3
	<b>Gesamt</b>	<b>13</b>	<b>14</b>	<b>15</b>	<b>16</b>	<b>16</b>	<b>16</b>	<b>16</b>	<b>18</b>

Quelle: Landesschulstatistik und Bevölkerungsmodell



## Messel

Bevölkerung (Stand 31.12.2024)	4 215
Bevölkerungsdichte (Stand 31.12.2024)	284
Anteil Bevölkerung unter 18 Jahren (Stand 31.12.2024)	18,5 %
Geburtensaldo 2024	- 17
Wanderungssaldo 2024	31

Relative prognostizierte Veränderung der Bevölkerungszahlen in Messel nach Altersgruppen

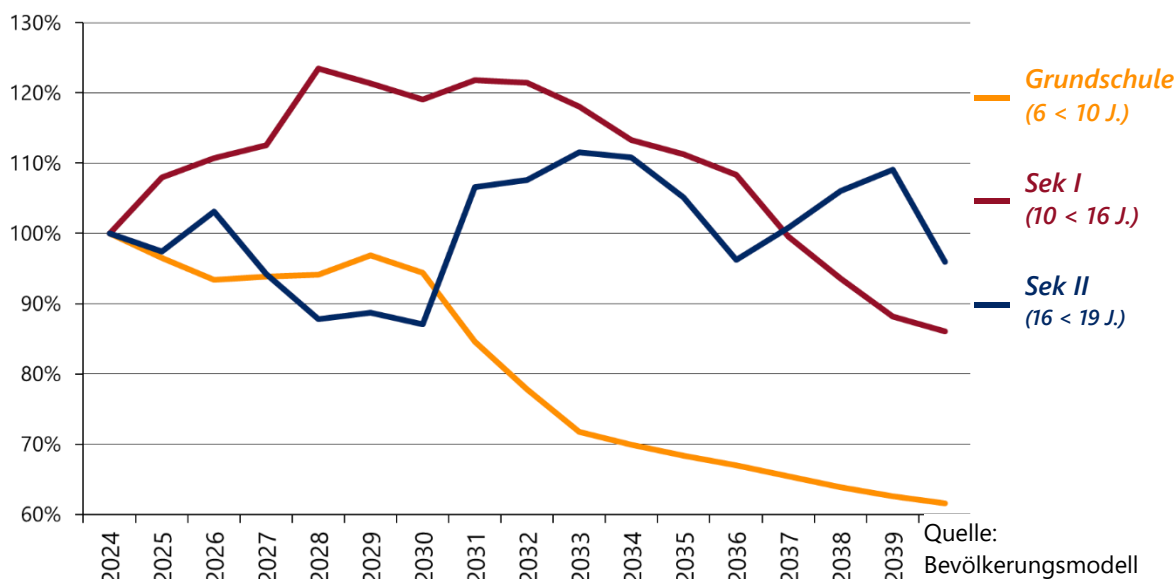

Schullandschaft Messel

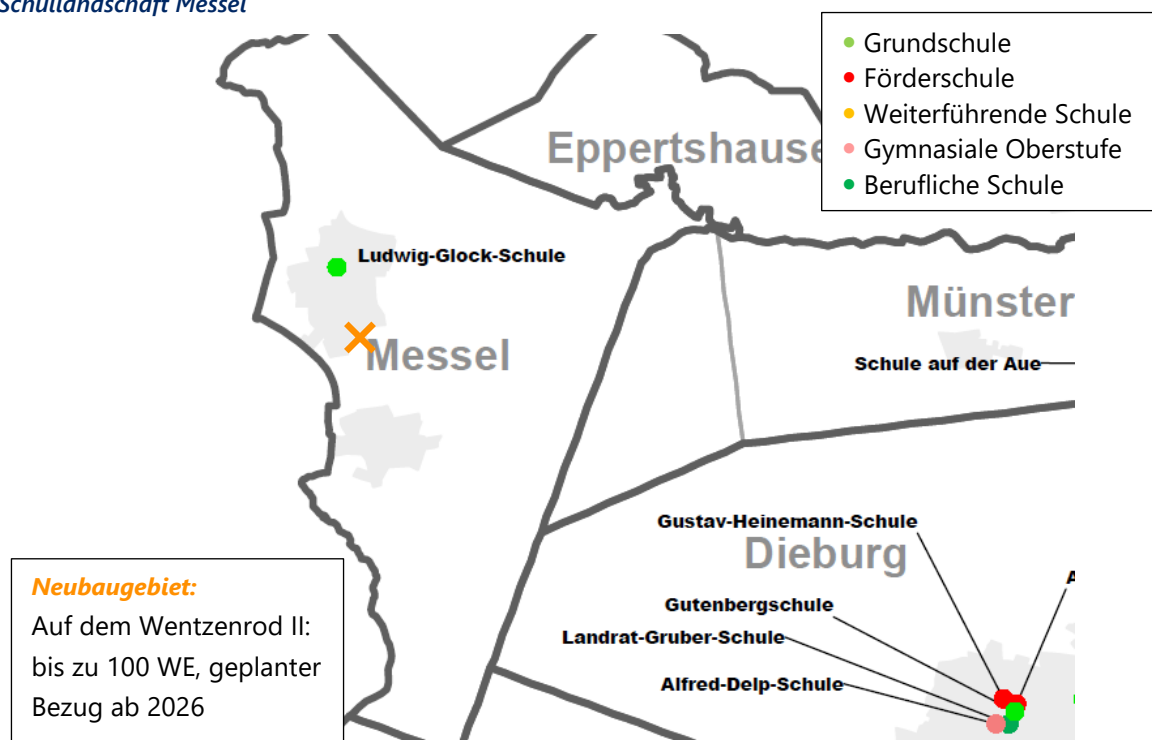



## Ludwig-Glock-Schule – Grundschule

An der Ludwig-Glock-Schule wurden im Schuljahr 2024/25 insgesamt 195 SuS in 9 Klassen, davon eine Intensivklasse, unterrichtet.

Zudem gab es einen kleinen Vorlaufkurs. Da allerdings sehr wenige Kinder in diesem Kurs gemeldet waren, kann die genaue Anzahl der SuS aus Datenschutzgründen nicht angegeben werden. Zudem war es erst der zweite Vorlaufkurs innerhalb der letzten 5 Jahre, weswegen sich hier kein Schätzwert berechnen lässt. Daher wird der Kurs in der Tabelle in den kommenden Jahren nicht weiter berücksichtigt.

Für die kommenden beiden Schuljahre wurden ähnliche Schülerzahlen berechnet, ehe die Prognosen auf einen Höchstwert von 211 SuS in 2029/30 steigen. Danach beginnen die Prognosen wieder abzunehmen.

Die Klassenzahl steigt auf bis zu 11. Allerdings liegen einzelne Jahrgänge nahe am Teiler, weswegen es auch zu Abweichungen kommen kann.

### Bisherige und prognostizierte Anzahl an SuS sowie Klassen an der Schule

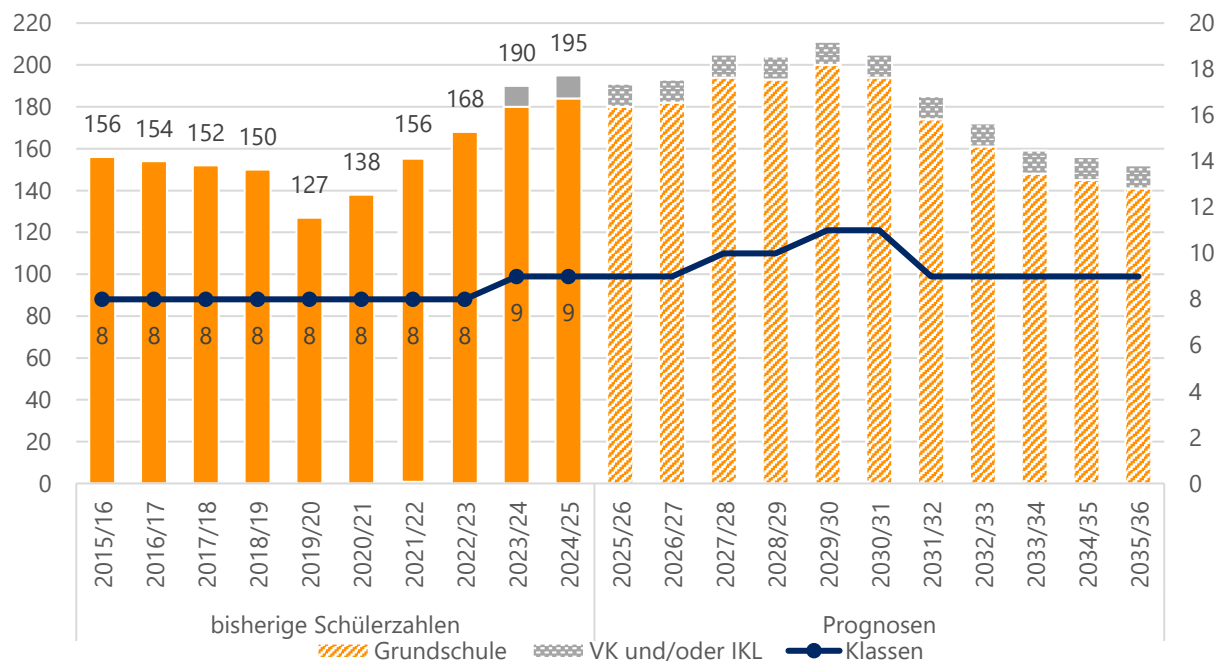

Quelle: Landesschulstatistik und Bevölkerungsmodell



Aktuelle und zukünftige Schüler- und Klassenanzahl an der Ludwig-Glock-Schule nach Stufen

	Stufe	Real	Prognosen						
		2024/25	2025/26	2026/27	2027/28	2028/29	2029/30	2030/31	2035/36
SuS	1	50	42	43	57	50	48	38	34
	2	46	50	43	44	57	51	48	35
	3	42	46	50	43	44	58	51	36
	4	46	42	46	50	42	43	57	36
	IKL	11	11	11	11	11	11	11	11
	K. 1-4	184	180	182	194	193	200	194	141
	Gesamt	195	191	193	205	204	211	205	152
Klassen	1	2	2	2	3	2	2	2	2
	2	2	2	2	2	3	3	2	2
	3	2	2	2	2	2	3	3	2
	4	2	2	2	2	2	2	3	2
	IKL	1	1	1	1	1	1	1	1
	Kl. 1-4	8	8	8	9	9	10	10	8
	Gesamt	9	9	9	10	10	11	11	9
	SuS in VLK	*							

Quelle: Landesschulstatistik und Bevölkerungsmodell

## Modautal

Bevölkerung (Stand 31.12.2024)	5 090
Bevölkerungsdichte (Stand 31.12.2024)	160
Anteil Bevölkerung unter 18 Jahren (Stand 31.12.2024)	16,5 %
Geburtensaldo 2024	- 36
Wanderungssaldo 2024	17

Relative prognostizierte Veränderung der Bevölkerungszahlen in Modautal nach Altersgruppen

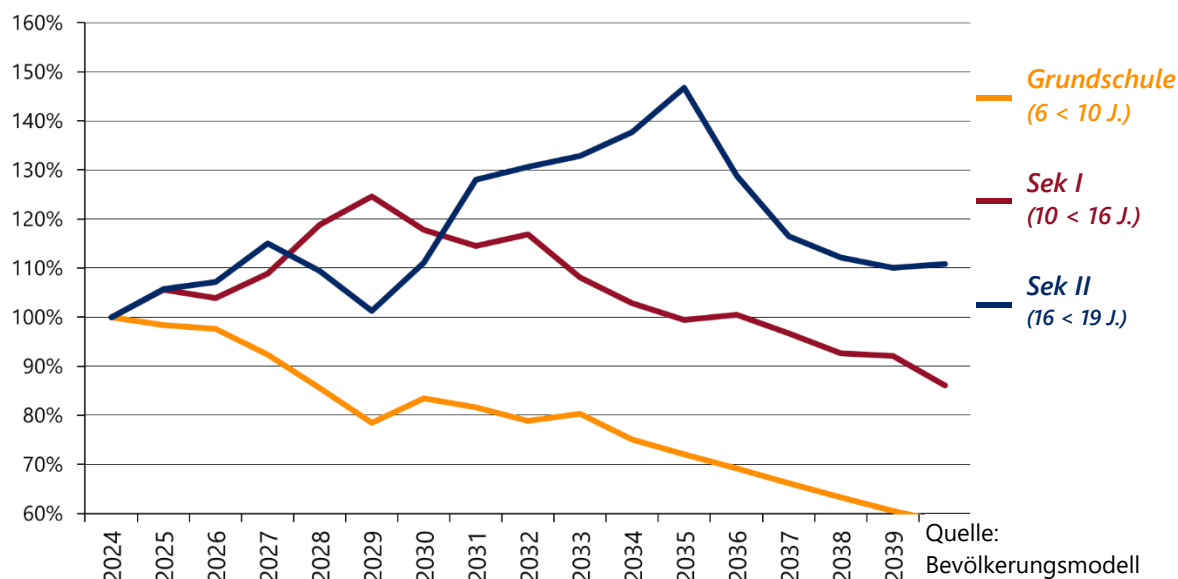

Schullandschaft Modautal

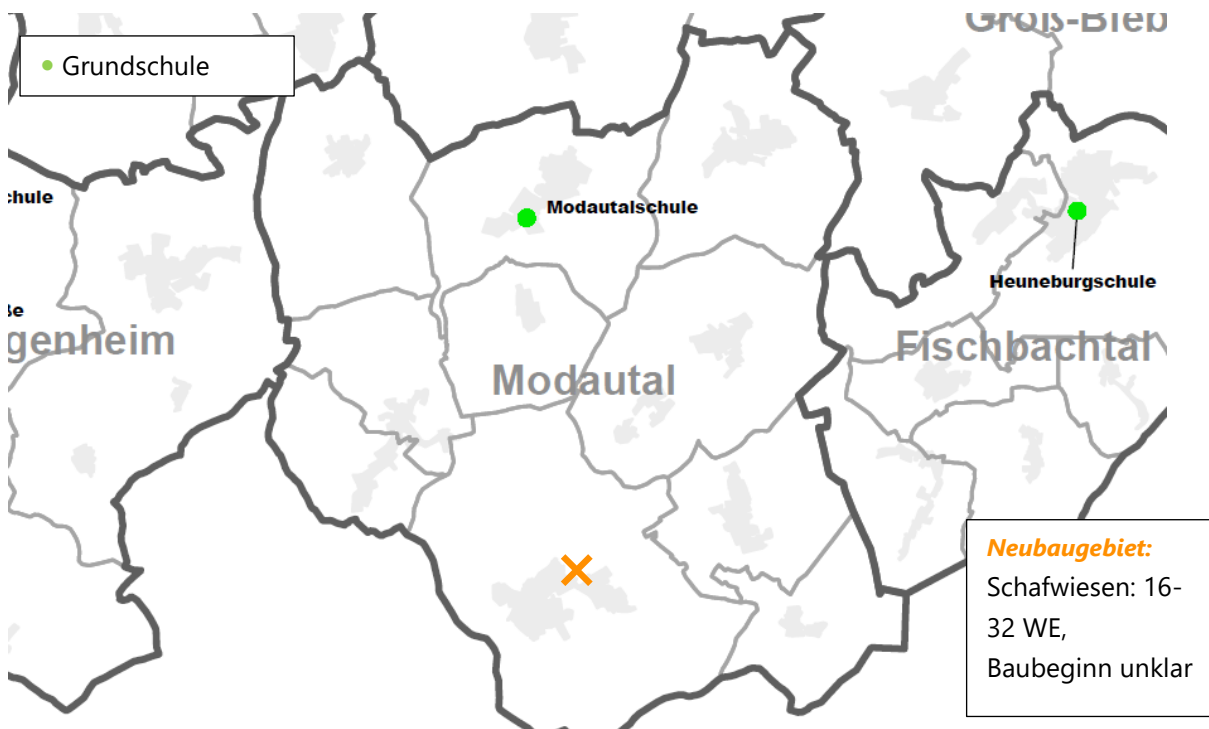





## Modautalschule – Grundschule

Die Modautalschule wurde im Schuljahr 2024/25 von 304 SuS in insgesamt 14 Klassen, darunter eine Intensivklasse, besucht. Seit 2022/23 sind die Schülerzahlen kontinuierlich angestiegen.

Bis 2030/31 schwanken die Schülerzahlenprognosen zwischen 303 und 286 SuS. Ebenso schwankt die Klassenzahl zwischen 13 und 14. Manche Jahrgänge sind allerdings nahe am Teiler zwischen 3 und 4 Zügen, die Klassenzahl könnte daher auch Jahren abweichen.

Ab 2031/32 sinken die Prognosen wieder.

*Bisherige und prognostizierte Anzahl an SuS sowie Klassen an der Modautalschule*

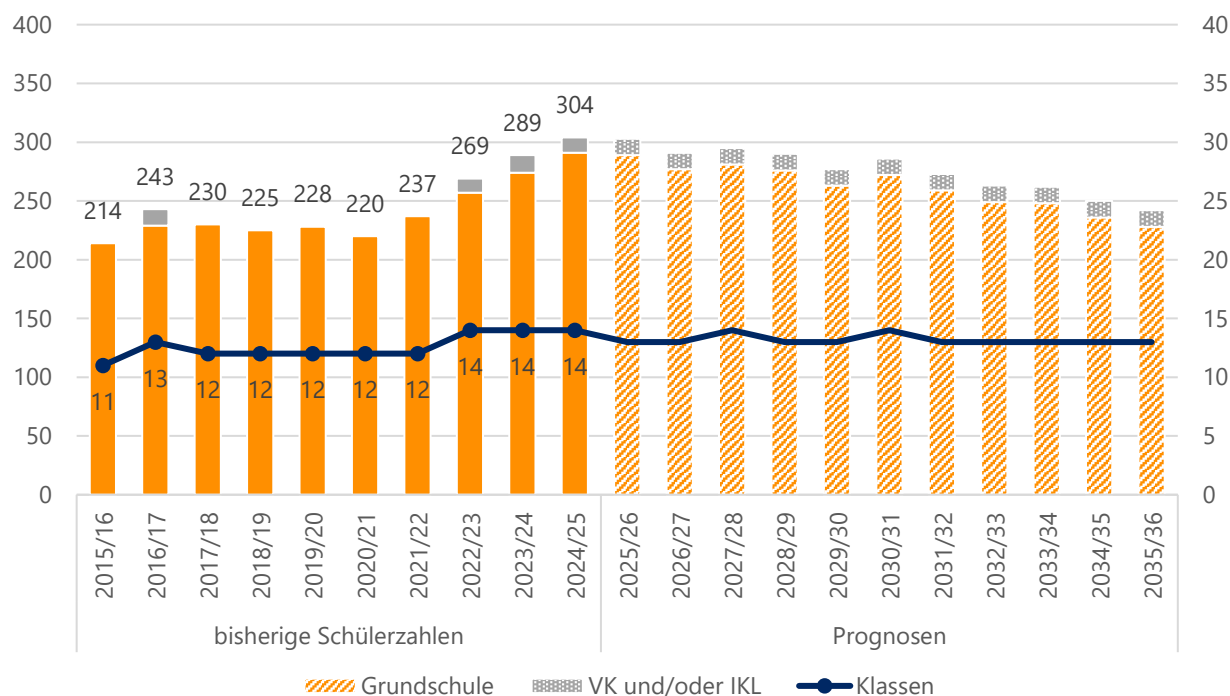

Quelle: Landesschulstatistik und Bevölkerungsmodell



*Aktuelle und zukünftige Schüler- und Klassenanzahl an der Modautalschule nach Stufen*

	Stufe	Real	Prognosen						
		2024/25	2025/26	2026/27	2027/28	2028/29	2029/30	2030/31	2035/36
SuS	1	74	71	58	74	69	59	68	54
	2	72	75	71	59	75	69	59	56
	3	69	73	75	72	59	75	69	58
	4	76	70	73	76	73	60	76	60
	IKL	13	13	13	13	13	13	13	13
	Kl. 1-4	291	289	277	281	276	263	272	228
	Gesamt	304	302	290	294	289	276	285	241
Klassen	1	3	3	3	3	3	3	3	3
	2	3	3	3	3	3	3	3	3
	3	3	3	3	3	3	3	3	3
	4	4	3	3	4	3	3	4	3
	IKL	1	1	1	1	1	1	1	1
	Kl. 1-4	13	12	12	13	12	12	13	12
	Gesamt	14	13	13	14	13	13	14	13
SuS in VLK		9	8	8	8	8	8	8	8

Quelle: Landesschulstatistik und Bevölkerungsmodell



# Mühltal

Bevölkerung (Stand 31.12.2024)	13 951
Bevölkerungsdichte (Stand 31.12.2024)	551
Anteil Bevölkerung unter 18 Jahren (Stand 31.12.2024)	16,9 %
Geburtensaldo 2024	- 49
Wanderungssaldo 2024	-10

Relative prognostizierte Veränderung der Bevölkerungszahlen in Mühltal nach Altersgruppen

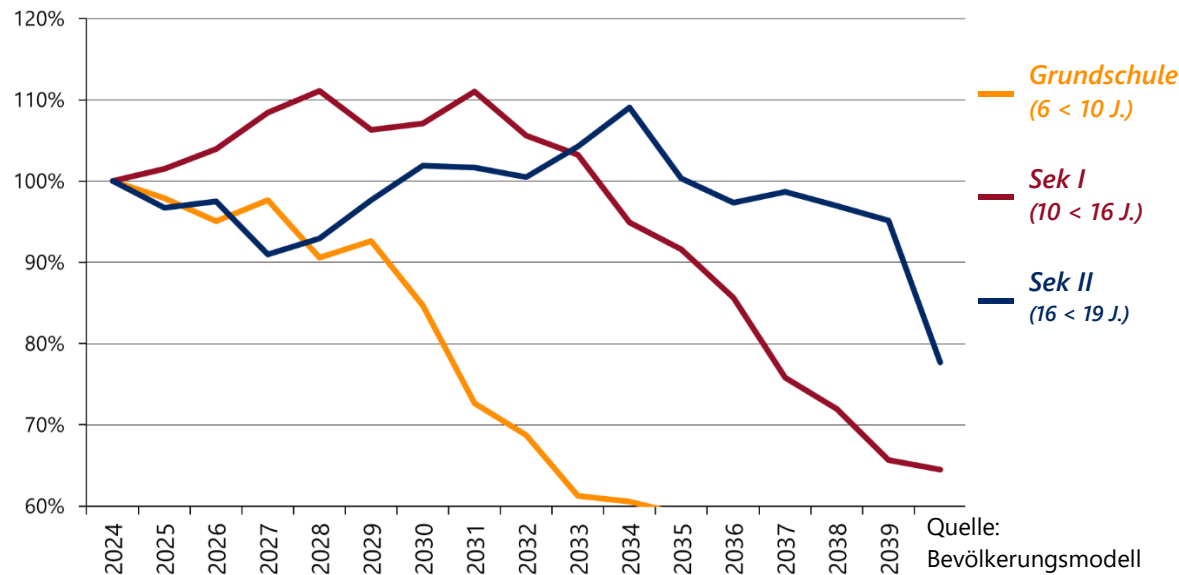

Schullandschaft Mühltal

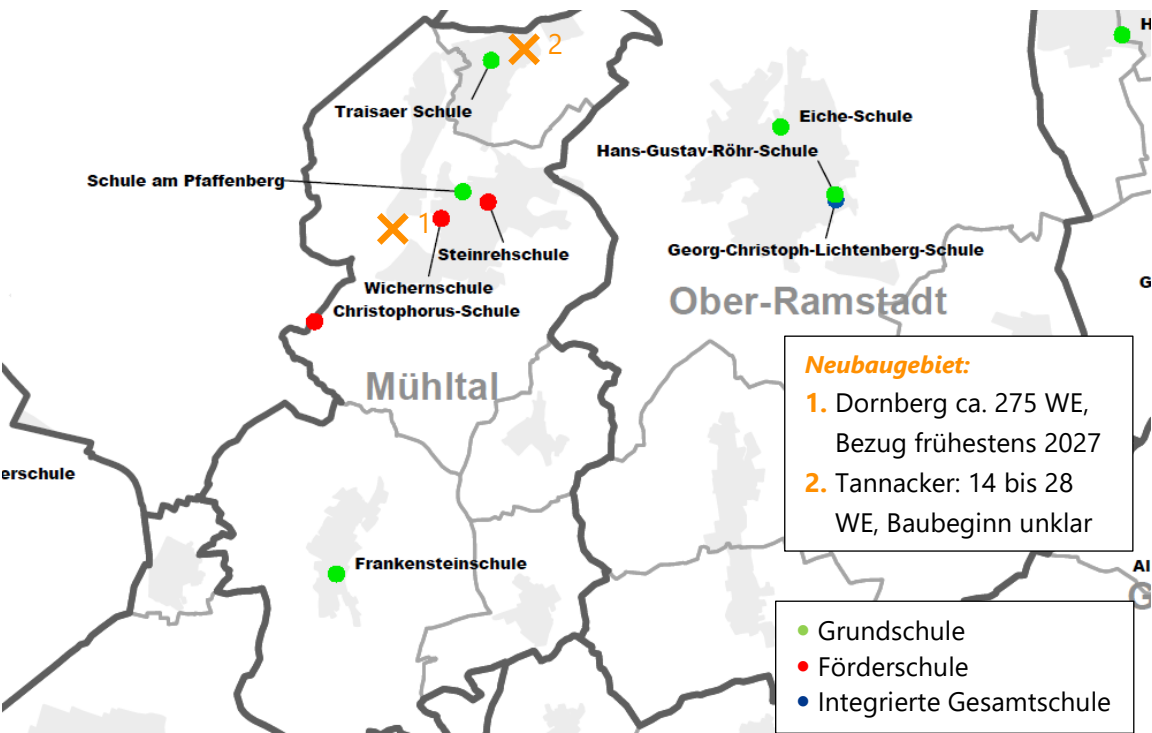



## Steinrehschule – Förderschule mit dem Schwerpunkt Lernen

Die Steinrehschule wurde im Schuljahr 2024/25 von insgesamt 97 SuS in 8 Klassen besucht. Seit 2021/22 steigen die Zahlen kontinuierlich an, in 2022/23 wurden sogar 23 SuS mehr gemeldet als im Vorjahr und auch 2024/25 sind es wieder mehr Lernende als zuvor. Worauf der starke Anstieg zurückzuführen ist, ist unklar. Setzt sich die Entwicklung der letzten zehn Jahre fort, ist weiterhin mit steigenden Schülerzahlen zu rechnen, wobei das Konfidenzintervall allerdings recht groß ist.

Die Erstellung von belastbaren Prognosen ist im Förderschulbereich nicht möglich, daher wurde lediglich eine Trendfortschreibung berechnet.

### Bisherige und geschätzte Anzahl an SuS sowie Klassen an der Steinrehschule

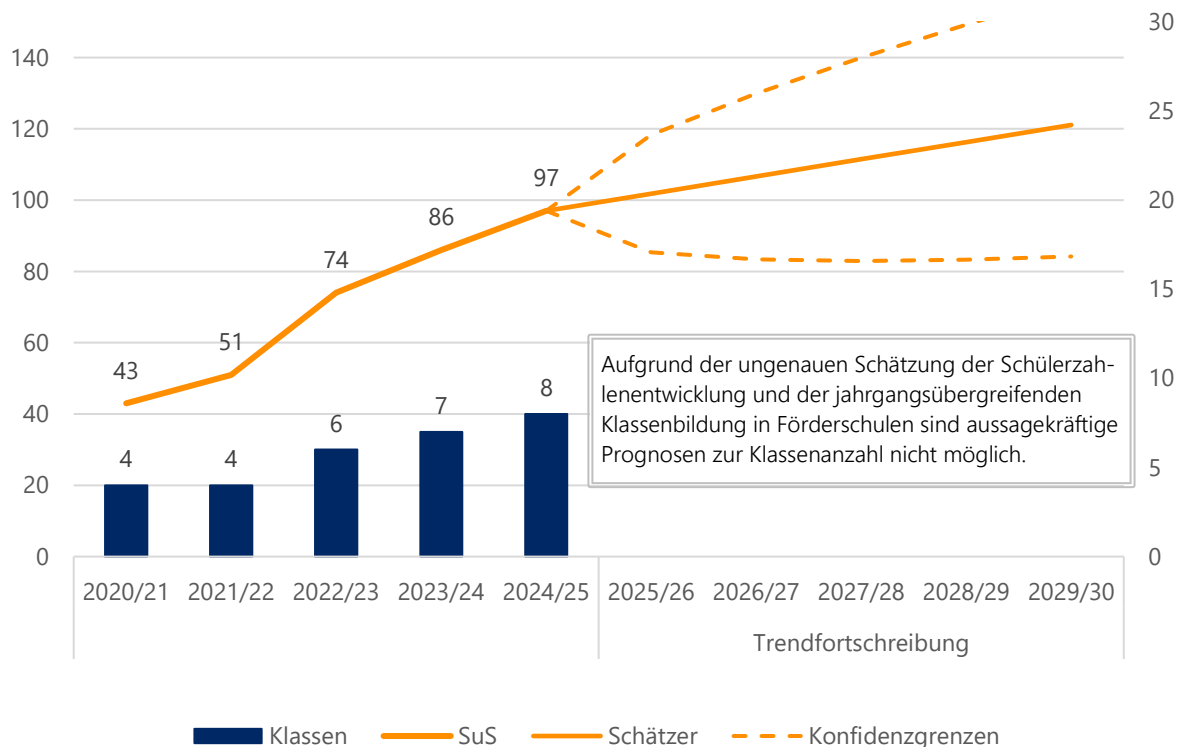

Quelle: Landesschulstatistik und eigene Berechnung

### Bisherige Schülerzahlen nach Stufen sowie Anzahl der Klassen an der Steinrehschule

	Stufe	2020/21	2021/22	2022/23	2023/24	2024/25
SuS	1	0	3	8	7	9
	2 und 3	6	8	11	18	15
	4	4	3	10	5	13
	5	3	4	9	11	9
	6	9	5	5	9	11
	7	3	10	6	8	11
	8	10	5	9	7	8
	9 und 10	8	13	16	21	21
SuS Gesamt		43	51	74	86	97
Klassen Gesamt		4	4	6	7	8

Quelle: Landesschulstatistik



## Frankensteinschule – Grundschule

An der Frankensteinschule wurden im Schuljahr 2024/25 insgesamt 65 SuS in 4 Klassen unterrichtet. Außerdem gab es einen kleinen Vorlaufkurs an der Schule. An der Schule wird das Konzept des flexiblen Schulanfangs umgesetzt, weshalb sich die Klassenbildung in den ersten beiden Klassenstufen von anderen Schulen unterscheidet.

Bis zum Schuljahr 2029/30 werden schwankende Schülerzahlen zwischen 66 und 74 SuS prognostiziert. Danach sinken die Prognosen. Die Klassenzahl bleibt zunächst bei 4, nimmt danach ab, da der flexible Schulanfang den Teiler zu 2-Zügen nicht mehr überschreitet und die Prognosen der Klassenstufen 3 und 4 teilweise den Mindestwert nicht erreichen und demnach zusammengelegt werden könnten. Allerdings liegen die Prognosen relativ nahe an diesen Werten, es ist also möglich, dass die Schule doch 1-zügig bleibt.

Bisherige und prognostizierte Anzahl an SuS sowie Klassen an der Frankensteinschule

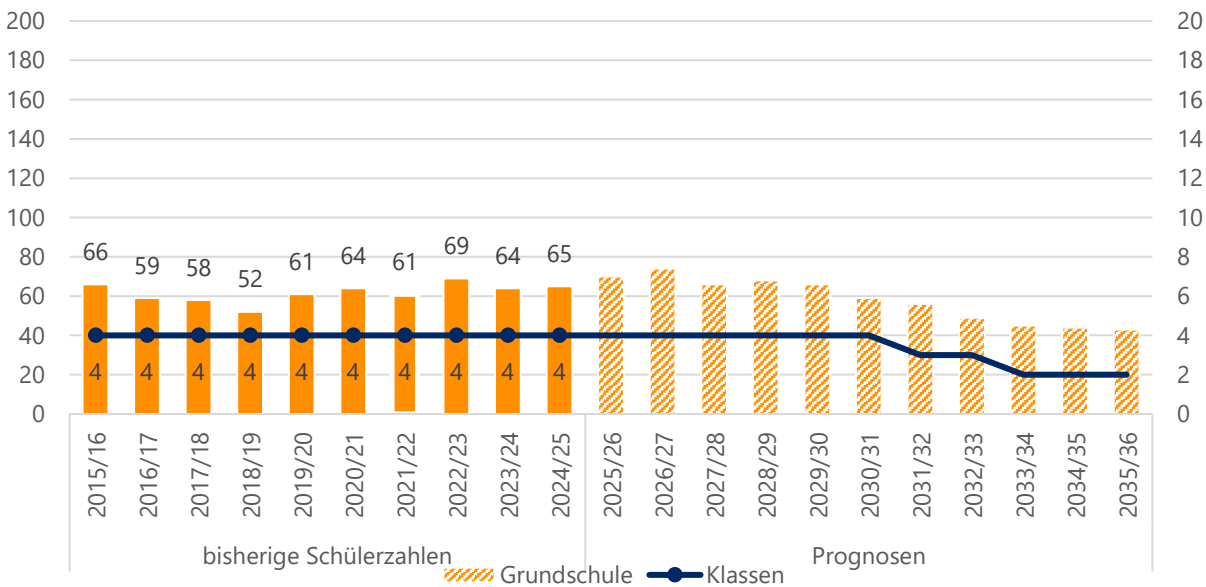

Quelle: Landesschulstatistik und Bevölkerungsmodell

Aktuelle und zukünftige Schüler- und Klassenanzahl an der Frankensteinschule nach Stufen

		Real		Prognosen					
	Stufe	2024/25	2025/26	2026/27	2027/28	2028/29	2029/30	2030/31	2035/36
SuS	1	17	17	20	14	19	16	12	10
	2	21	17	17	19	14	19	15	11
	3	15	21	17	17	19	13	19	11
	4	12	15	20	16	16	18	13	11
	Gesamt	65	70	74	66	68	66	59	43
Klassen	FLX Kl. 1+2	2	2	2	2	2	2	2	1
	3	1	1	1	1	1	1	1	0
	4	1	1	1	1	1	1	1	1
	Gesamt	4	4	4	4	4	4	4	2
SuS in VLK		4	2	2	2	2	2	2	2

Quelle: Landesschulstatistik und Bevölkerungsmodell

## Schule am Pfaffenberg – Grundschule

An der Schule am Pfaffenberg wurden im Schuljahr 2024/25 insgesamt 326 SuS in 17 Klassen, davon eine Vorklasse und eine Intensivklasse, beschult. Gemeldet war in der Landesschulstatistik nur eine Intensivklasse. Allerdings entsprechen 19 SuS dem Klassenteiler nach zwei Intensivklassen, was sich auch mit den Informationen des Staatlichen Schulamts deckt. Daher wurden zwei Intensivklassen angegeben.

Darüber hinaus besuchten einige noch nicht schulpflichtige Kinder Vorlaufkurse an der Schule.

Der berechnete Durchschnitt der Intensivklasse in den kommenden Jahren liegt nahe am Teiler, sodass eine zweite Klasse eingerichtet werden könnte.

Für die kommenden Schuljahre werden steigende Schülerzahlen berechnet. Der Höchststand wird voraussichtlich im Schuljahr 2029/30 mit fast 363 SuS erreicht. Die prognostizierte Klassenzahl steigt dabei auf bis zu 18. Allerdings liegen einzelne Jahrgänge nahe am Klassenteiler zwischen 3 und bzw. 4 und 5 Zügen, sodass es auch zu Abweichungen kommen kann. Danach sinken die Prognosen wieder.

**Bisherige und prognostizierte Anzahl an SuS sowie Klassen an der Schule am Pfaffenberg**

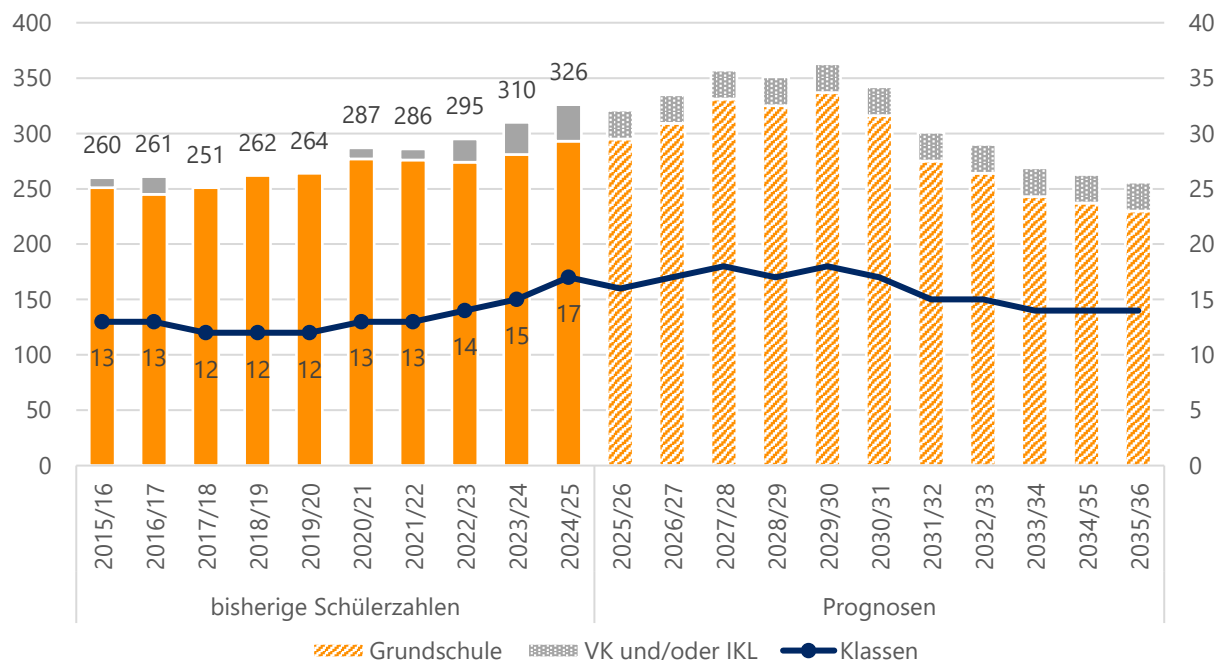

Quelle: Landesschulstatistik und Bevölkerungsmodell, Übersicht zu Seiteneinsteigerinnen und Seiteneinsteigern des Staatlichen Schulamts vom 25.10.2024



Aktuelle und zukünftige Schüler- und Klassenanzahl an der Schule am Pfaffenberg nach Stufen

		Real		Prognosen					
	Stufe	2024/25	2025/26	2026/27	2027/28	2028/29	2029/30	2030/31	2035/36
SuS	1	76	66	81	105	72	78	61	54
	2	83	77	67	82	105	72	79	57
	3	67	84	77	66	81	105	71	58
	4	67	68	84	78	67	82	105	61
	VK	14	11	11	11	11	11	11	11
	IKL	19	15	15	15	15	15	15	15
	<b>Kl. 1-4</b>	<b>293</b>	<b>295</b>	<b>309</b>	<b>331</b>	<b>325</b>	<b>337</b>	<b>316</b>	<b>230</b>
	<b>Gesamt</b>	<b>326</b>	<b>321</b>	<b>335</b>	<b>357</b>	<b>351</b>	<b>363</b>	<b>342</b>	<b>256</b>
Klassen	1	4	3	4	5	3	4	3	3
	2	4	4	3	4	5	3	4	3
	3	3	4	4	3	4	5	3	3
	4	3	3	4	4	3	4	5	3
	VK	1	1	1	1	1	1	1	1
	IKL	2	1	1	1	1	1	1	1
	<b>Kl. 1-4</b>	<b>14</b>	<b>14</b>	<b>15</b>	<b>16</b>	<b>15</b>	<b>16</b>	<b>15</b>	<b>12</b>
	<b>Gesamt</b>	<b>17</b>	<b>16</b>	<b>17</b>	<b>18</b>	<b>17</b>	<b>18</b>	<b>17</b>	<b>14</b>
<b>SuS in VLK</b>		<b>14</b>	<b>17</b>	<b>17</b>	<b>17</b>	<b>17</b>	<b>17</b>	<b>17</b>	<b>17</b>

Quelle: Landesschulstatistik und Bevölkerungsmodell, Übersicht zu Seiteneinsteigerinnen und Seiteneinsteigern des Staatlichen Schulamts vom 25.10.2024



## Traisaer Schule – Grundschule

Im Schuljahr 2024/25 wurde die Traisaer Schule von insgesamt 144 SuS in 8 Klassen besucht. Außerdem gab es einen kleinen Vorlaufkurs.

Bis zum Schuljahr 2027/28 werden Schülerzahlen zwischen 134 und 140 SuS in weiterhin 8 Klassen prognostiziert. Danach beginnen die berechneten Schüler- und Klassenzahlen zu sinken, mit teilweise recht großen Unterschieden zwischen einzelnen Jahren. Ab dem Schuljahr 2033/24 werden weniger als 70 SuS prognostiziert. Die Schule wäre damit 1-zügig.

Ab 2028/29 könnte auch eine Klasse weniger gebildet werden, allerdings befindet sich der Einschulungsjahrgang sehr nahe am Teiler zwischen 1 und 2 Zügen, hier kann es sein, dass die Schule länger komplett 2-zügig bleibt,.

*Bisherige und prognostizierte Anzahl an SuS sowie Klassen an der Traisaer Schule*

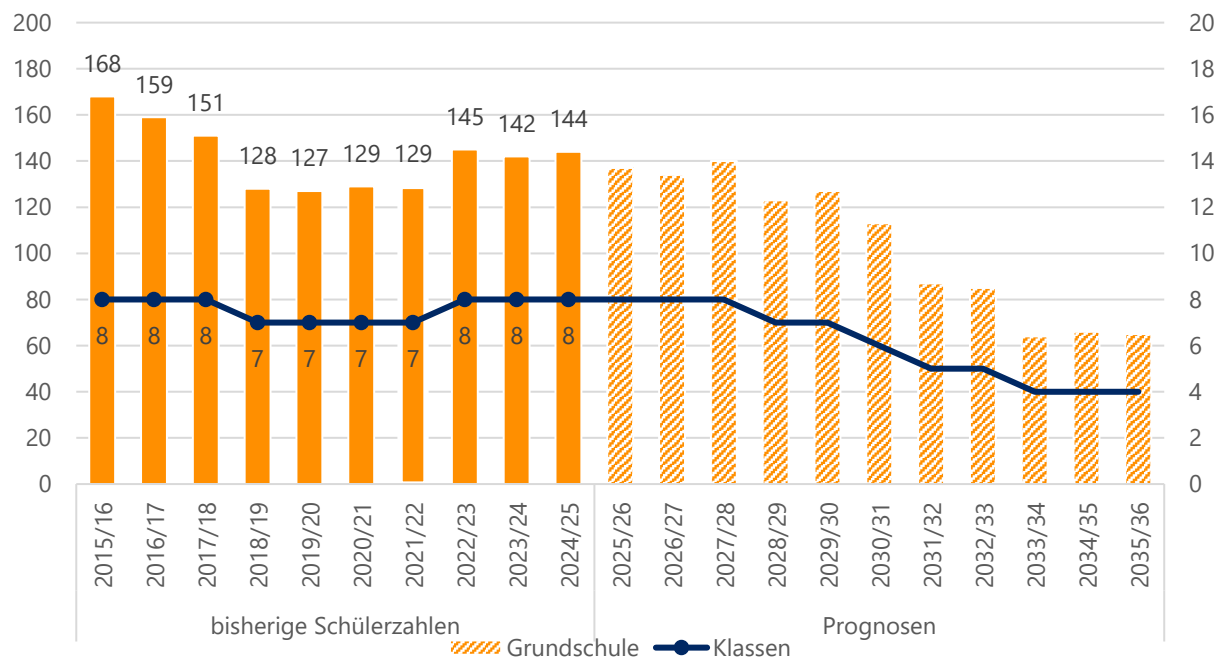

Quelle: Landesschulstatistik und Bevölkerungsmodell





Aktuelle und zukünftige Schüler- und Klassenanzahl an der Traisaer Schule nach Stufen

		Real		Prognosen						
		Stufe	2024/25	2025/26	2026/27	2027/28	2028/29	2029/30	2030/31	2035/36
SuS	1	38	32	29	41	21	36	14	16	
	2	35	38	32	29	41	21	36	16	
	3	32	35	38	32	29	41	21	16	
	4	39	32	35	38	32	29	42	17	
	Gesamt	144	137	134	140	123	127	113	65	
Klassen	1	2	2	2	2	1	2	1	1	
	2	2	2	2	2	2	1	2	1	
	3	2	2	2	2	2	2	1	1	
	4	2	2	2	2	2	2	2	1	
	Gesamt	8	8	8	8	7	7	6	4	
SuS in VLK		4	3	3	3	3	3	3	3	

Quelle: Landesschulstatistik und Bevölkerungsmodell

## Münster

Bevölkerung (Stand 31.12.2024)	14 813
Bevölkerungsdichte (Stand 31.12.2024)	713
Anteil Bevölkerung unter 18 Jahren (Stand 31.12.2024)	17,2 %
Geburtensaldo 2024	- 10
Wanderungssaldo 2024	29

Relative prognostizierte Veränderung der Bevölkerungszahlen in Münster nach Altersgruppen

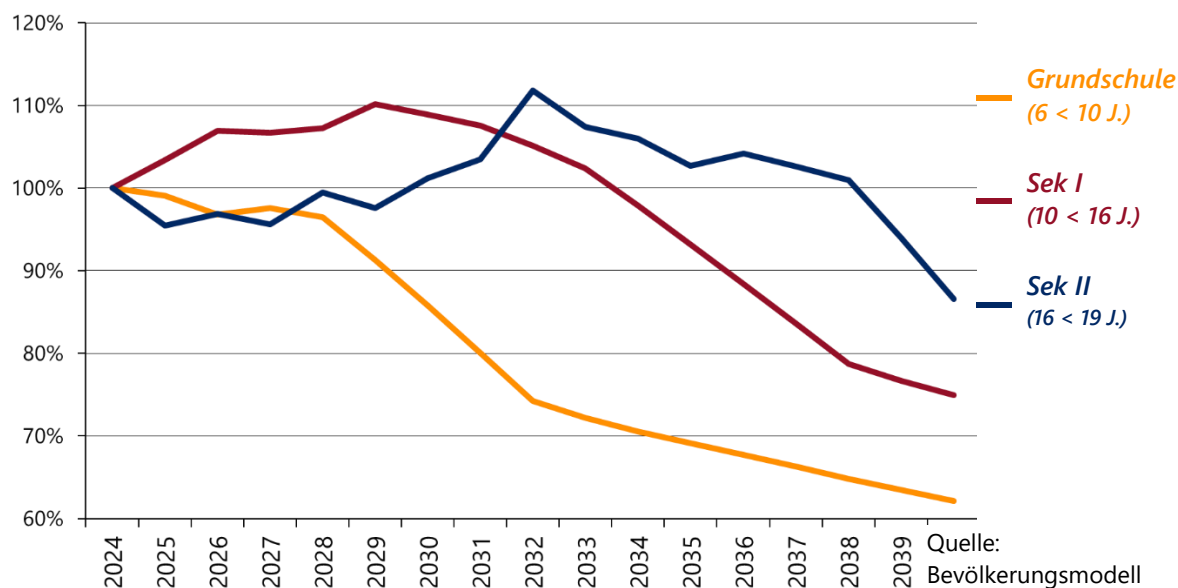

Schullandschaft Münster

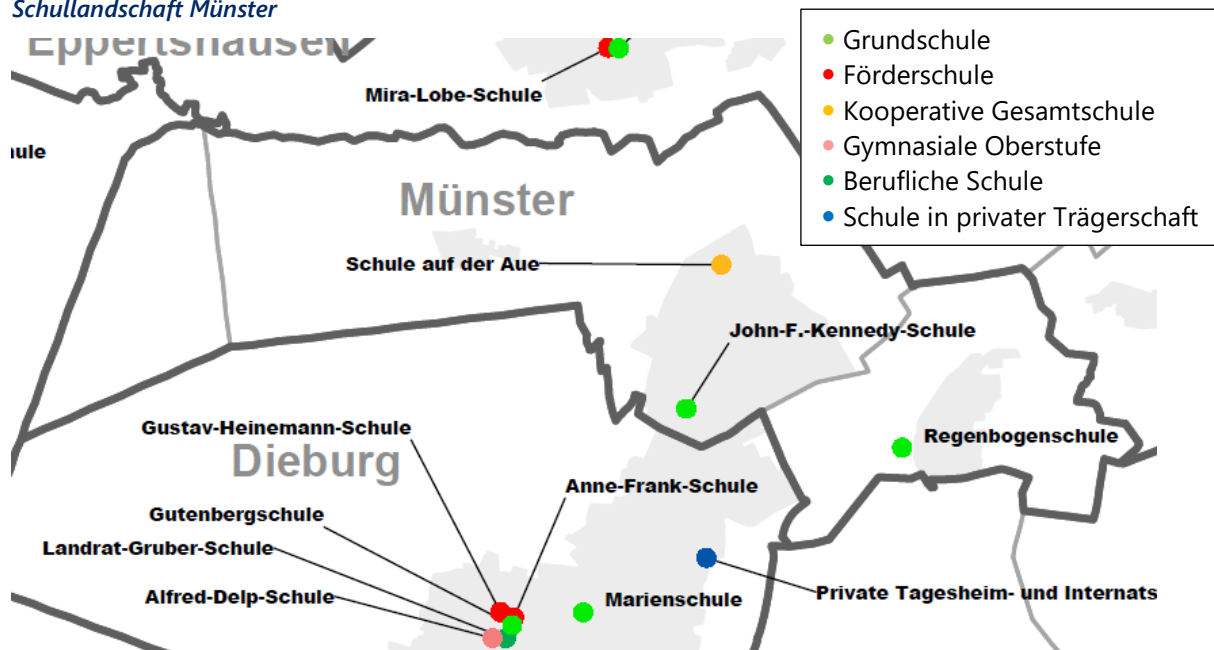



## John-F.-Kennedy-Schule – Grundschule

An der John-F.-Kennedy-Schule wurden im Schuljahr 2024/25 über 580 SuS in 27 Klassen, davon eine Vor- sowie zwei Intensivklassen, unterrichtet. Darüber hinaus besuchten über 40 noch nicht schulpflichtige Kinder einen Vorlaufkurs an der Schule.

In den letzten 10 Jahren wuchs die Anzahl der SuS an der JFK deutlich um fast 140 SuS. Für die folgenden vier Schuljahre wird nur noch eine geringe Steigerung der Schülerzahlen berechnet. Der Höchststand ist laut den Prognosen im Jahr 2026/27 mit 604 SuS erreicht. Danach sinken die Prognosen deutlich.

Die Anzahl der Klassen wird voraussichtlich nicht mehr erheblich anwachsen. Bis zu 28 Klassen werden prognostiziert. Der Jahrgang, der 2026/27 eingeschult wird, befindet sich genau auf dem Teiler, sodass die Anzahl der Klassen auch abweichen kann. Im Schuljahr 2024/25 wurden mit 125 SuS in der ersten Klassenstufe 6 Züge statt 5 eingerichtet. Dies wird für das Folgejahr in den Prognosen dementsprechend fortgeführt.

*Bisherige und prognostizierte Anzahl an SuS sowie Klassen an der John-F.-Kennedy-Schule*

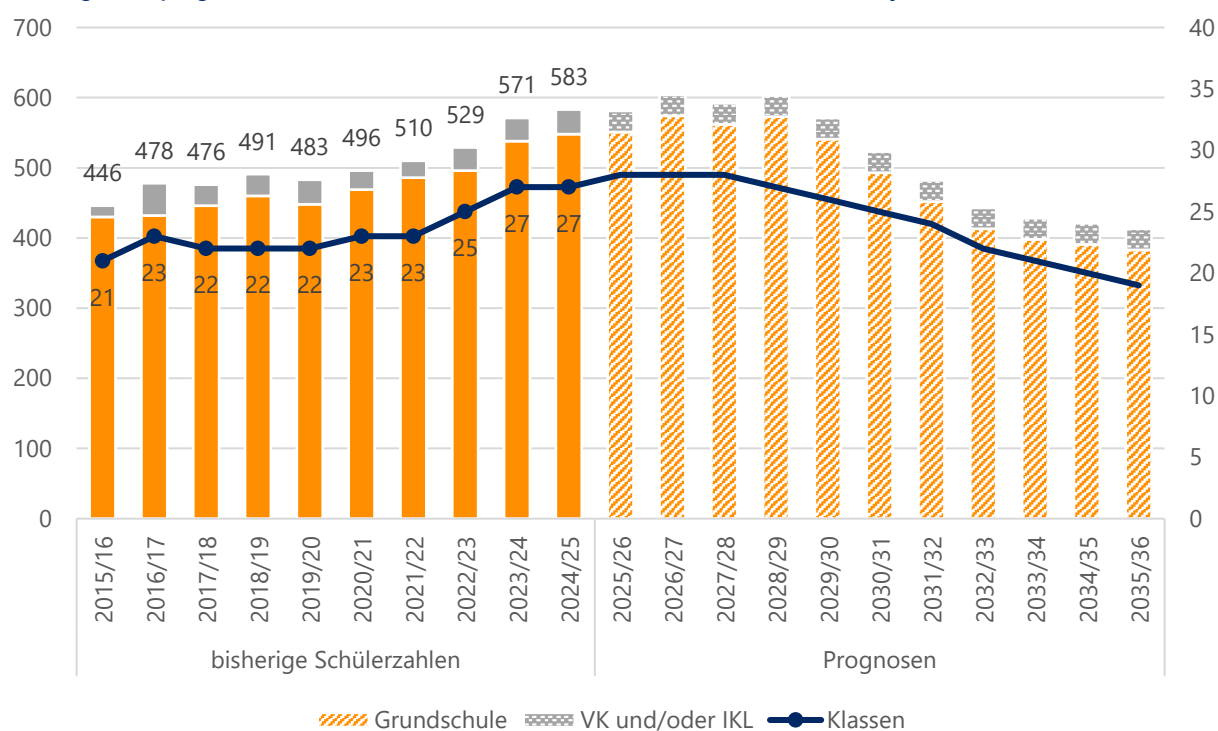

Quelle: Landesschulstatistik und Bevölkerungsmodell



*Aktuelle und zukünftige Schüler- und Klassenanzahl an der John-F.-Kennedy-Schule nach Stufen*

	Stufe	Real	Prognosen						
		2024/25	2025/26	2026/27	2027/28	2028/29	2029/30	2030/31	2035/36
SuS	1	125	144	150	141	139	111	102	93
	2	153	125	144	151	141	139	111	95
	3	129	153	126	144	150	141	139	96
	4	141	129	154	126	143	150	141	99
	VK	12	11	11	11	11	11	11	11
	IKL	23	19	19	19	19	19	19	19
	Kl. 1-4	<b>548</b>	<b>551</b>	<b>574</b>	<b>562</b>	<b>573</b>	<b>541</b>	<b>493</b>	<b>383</b>
	<b>Gesamt</b>	<b>583</b>	<b>581</b>	<b>604</b>	<b>592</b>	<b>603</b>	<b>571</b>	<b>523</b>	<b>413</b>
Klassen	1	6	6	6	6	6	5	5	4
	2	7	6	6	7	6	6	5	4
	3	5	7	6	6	6	6	6	4
	4	6	6	7	6	6	6	6	4
	VK	1	1	1	1	1	1	1	1
	IKL	2	2	2	2	2	2	2	2
	Kl. 1-4	<b>24</b>	<b>25</b>	<b>25</b>	<b>25</b>	<b>24</b>	<b>23</b>	<b>22</b>	<b>16</b>
	<b>Gesamt</b>	<b>27</b>	<b>28</b>	<b>28</b>	<b>28</b>	<b>27</b>	<b>26</b>	<b>25</b>	<b>19</b>
<b>SuS in VLK</b>		<b>42</b>	<b>45</b>	<b>45</b>	<b>45</b>	<b>45</b>	<b>45</b>	<b>45</b>	<b>45</b>

Quelle: Landesschulstatistik und Bevölkerungsmodell



## Regenbogenschule – Grundschule

An der Regenbogenschule wurden im Schuljahr 2024/25 insgesamt 106 SuS in 8 Klassen unterrichtet. Zudem gab es einzelne Vorlaufkurskinder an der Schule. Damit ist laut den Prognose der vorläufige Höchststand erreicht. Bis 2029/30 werden sinkenden Schülerzahlen berechnet.

Auch die Anzahl der Klassen nimmt laut den Prognosen ab. Einige Jahrgänge befinden sich nah am Teiler zwischen 1 und 2 Zügen, sodass eine konkrete Prognose der Klassenanzahl nicht möglich ist. Zwischen 2026/27 und 2035/36 sind jedoch 1 bis 1,5 Züge wahrscheinlich. Im Schuljahr 2024/25 wurden in der 2. Klassenstufe trotz Unterschreitung des Teilers 2 Klassen gebildet. Dies wurde auf die Folgejahre übertragen.

Bisherige und prognostizierte Anzahl an SuS sowie Klassen an der Regenbogenschule

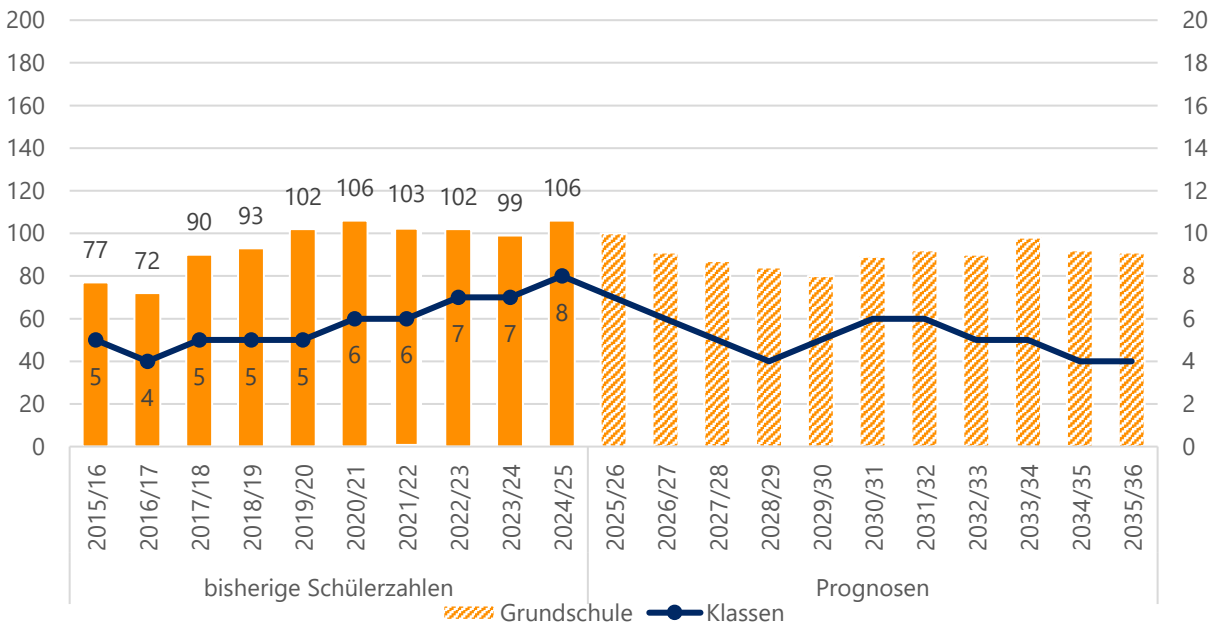

Quelle: Landesschulstatistik und Bevölkerungsmodell

Aktuelle und zukünftige Schüler- und Klassenanzahl an der Regenbogenschule nach Stufen

		Real		Prognosen						
		Stufe	2024/25	2025/26	2026/27	2027/28	2028/29	2029/30	2030/31	2035/36
SuS	1	29	20	18	20	25	15	28	22	
	2	24	29	20	18	20	26	15	23	
	3	27	24	29	20	18	20	26	23	
	4	26	27	24	29	21	19	20	23	
	Gesamt	106	100	91	87	84	80	89	91	
Klassen	1	2	1	1	1	1	1	2	1	
	2	2	2	1	1	1	2	1	1	
	3	2	2	2	1	1	1	2	1	
	4	2	2	2	2	1	1	1	1	
	Gesamt	8	7	6	5	4	5	6	4	
SuS in VLK		8	5	5	5	5	5	5	5	

Quelle: Landesschulstatistik und Bevölkerungsmodell

## Schule auf der Aue – Kooperative Gesamtschule

Die Schule auf der Aue ist eine kooperative Gesamtschule mit Förderstufe, an der hauptsächlich SuS aus Münster und Eppertshausen beschult werden. Im Schuljahr 2024/25 wurden dort rund 1060 SuS in 48 Klassen, davon zwei Intensivklassen, unterrichtet.

Es werden steigende SuS-Zahlen berechnet. Der Höchststand wird für das Schuljahr 2031/32 mit 1185 SuS prognostiziert. Die Anzahl der prognostizierten Klassen sinkt zunächst auf 44 und steigt dann auf bis zu 50 an. Ab dem Schuljahr 2033/34 sinken sowohl die Prognosen der SuS als auch die der Klassen.

Auch die Prognosen der Förderstufe steigen leicht an. Es werden 4 Züge prognostiziert. In den vergangenen Jahren wurden hier mehr Klassen als notwendig gebildet. Daher ist den Prognosen zunächst ein Rückgang der Klassenanzahl zu sehen. Da aus einer freiwilligen Klassenmehrbiildung kein Raumbedarf entstehen kann, ist im Förderstufenbereich nicht mit einem Raummehrbedarf zu rechnen.

Die Schülerzahlenprognosen im Hauptschulzweig sinken leicht. Die Anzahl der Klassen sinkt laut den Prognosen ebenfalls von 8 auf 7.

Die prognostizierte Anzahl der SuS im Realschulzweig schwankt. Die Anzahl der Klassen bleibt laut den Prognosen bei meist 9. Einzelne Jahrgänge liegen allerdings nahe am Teiler, sodass auch mehr oder weniger Klassen gebildet werden könnten. Im Gymnasialzweig steigen die Schülerzahlenprognosen deutlich an. 2030/31 sind dort circa 100 zusätzliche SuS und 4 weitere Klassen zu erwarten. Es befinden sich allerdings viele Jahrgänge nah am Teiler, sodass Abweichungen von den Prognosen wahrscheinlich sind. Dennoch werden im Gymnasialzweig 3-4 Züge erwartet.

### Bisherige und prognostizierte Anzahl an SuS sowie Klassen an der Schule auf der Aue

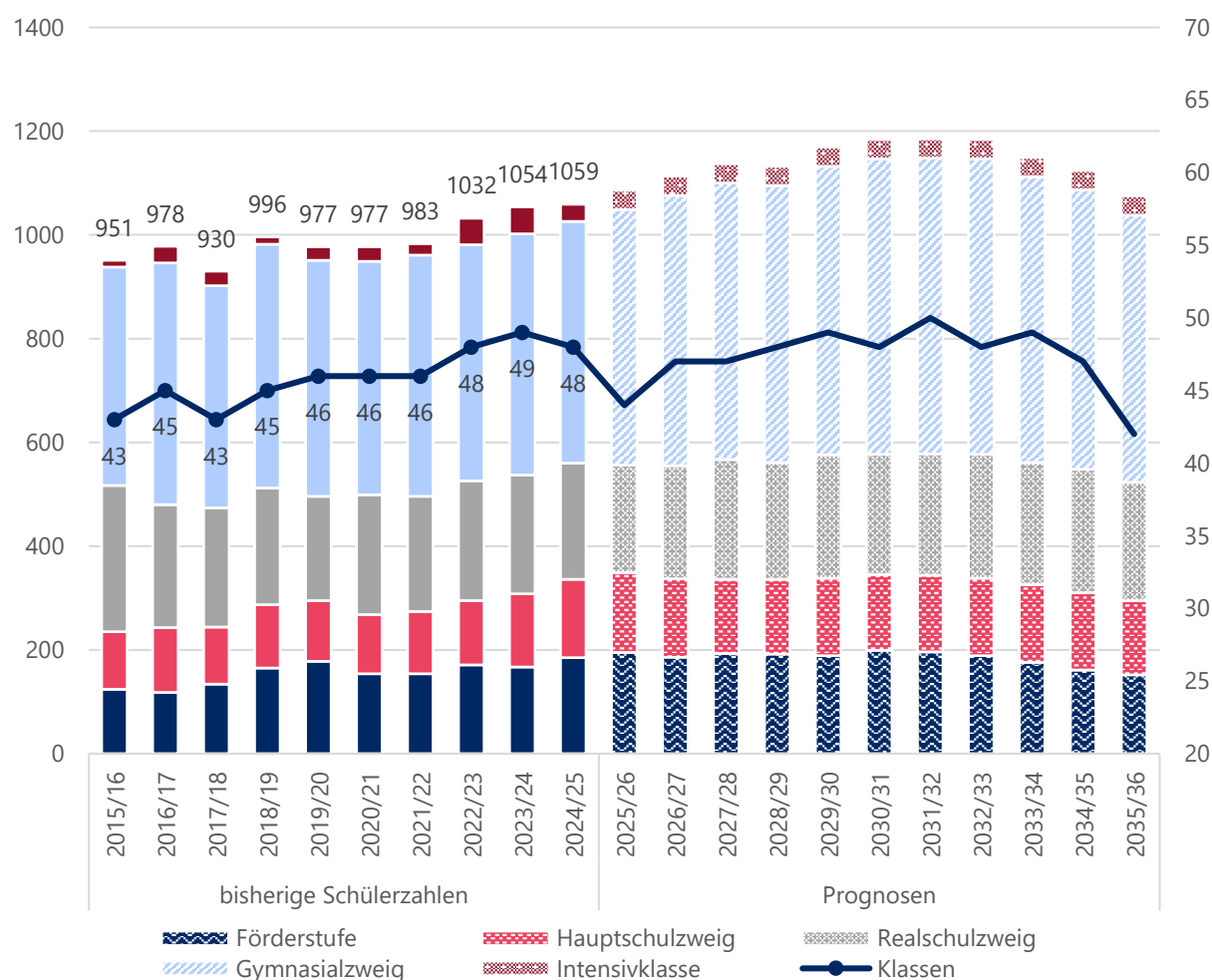

Quelle: Landesschulstatistik und Bevölkerungsmodell



## Übersicht reale und prognostizierte Schülerzahlen an der Schule auf der Aue in Münster

		Real	Prognosen						
		2024/25	2025/26	2026/27	2027/28	2028/29	2029/30	2030/31	2035/36
FS	SuS	185	195	186	193	192	189	199	152
	Klassen	10	8	8	8	8	8	8	6
HS	SuS	151	154	151	143	144	149	146	143
	Klassen	8	8	8	7	7	7	7	7
RS	SuS	224	207	218	231	225	238	232	228
	Klassen	9	8	9	9	9	9	9	9
GYM	SuS	466	493	521	533	534	556	570	515
	Klassen	19	18	20	21	22	23	22	20
IKL	SuS	33	37	37	37	37	37	37	37
	Klassen	2	2	2	2	2	2	2	2
KI. 5-10	SuS	<b>1026</b>	<b>1049</b>	<b>1076</b>	<b>1100</b>	<b>1095</b>	<b>1132</b>	<b>1147</b>	<b>1038</b>
	Klassen	<b>46</b>	<b>42</b>	<b>45</b>	<b>45</b>	<b>46</b>	<b>47</b>	<b>46</b>	<b>42</b>
Gesamt	SuS	<b>1059</b>	<b>1086</b>	<b>1113</b>	<b>1137</b>	<b>1132</b>	<b>1169</b>	<b>1184</b>	<b>1075</b>
	Klassen	<b>48</b>	<b>44</b>	<b>47</b>	<b>47</b>	<b>48</b>	<b>49</b>	<b>48</b>	<b>44</b>

Quelle: Landesschulstatistik und Bevölkerungsmodell

## Reale und prognostizierte Anzahl der SuS sowie Klassen in der Förderstufe der Schule auf der Aue

		Real	Prognosen						
		Stufe	2024/25	2025/26	2026/27	2027/28	2028/29	2029/30	2030/2031
SuS	5	100	95	90	103	89	100	99	75
	6	85	100	96	90	103	89	100	77
	Gesamt	<b>185</b>	<b>195</b>	<b>186</b>	<b>193</b>	<b>192</b>	<b>189</b>	<b>199</b>	<b>152</b>
Klassen	5	5	4	4	4	4	4	4	3
	6	5	4	4	4	4	4	4	3
	Gesamt	<b>10</b>	<b>8</b>	<b>8</b>	<b>8</b>	<b>8</b>	<b>8</b>	<b>8</b>	<b>6</b>

Quelle: Landesschulstatistik und Bevölkerungsmodell

**Reale und prognostizierte Anzahl der SuS sowie Klassen im Hauptschulzweig der Schule auf der Aue**

	Stufe	Real	Prognosen						2035/36
		2024/25	2025/26	2026/27	2027/28	2028/29	2029/30	2030/31	
SuS	7	39	36	42	40	38	44	38	36
	8	57	42	38	45	43	41	47	42
	9	38	57	42	38	45	43	41	44
	10	17	19	29	20	18	21	20	21
	<b>Gesamt</b>	<b>151</b>	<b>154</b>	<b>151</b>	<b>143</b>	<b>144</b>	<b>149</b>	<b>146</b>	<b>143</b>
Klassen	7	2	2	2	2	2	2	2	2
	8	3	2	2	2	2	2	2	2
	9	2	3	2	2	2	2	2	2
	10	1	1	2	1	1	1	1	1
	<b>Gesamt</b>	<b>8</b>	<b>8</b>	<b>8</b>	<b>7</b>	<b>7</b>	<b>7</b>	<b>7</b>	<b>7</b>

Quelle: Landesschulstatistik und Bevölkerungsmodell

**Reale und prognostizierte Anzahl der SuS sowie Klassen im Realschulzweig der Schule auf der Aue**

	Stufe	Real	Prognosen						2035/36
		2024/25	2025/26	2026/27	2027/28	2028/29	2029/30	2030/31	
SuS	7	56	48	57	54	51	59	51	48
	8	43	56	48	57	54	51	59	52
	9	50	47	61	52	62	59	56	60
	10	75	56	52	68	58	69	66	68
	<b>Gesamt</b>	<b>224</b>	<b>207</b>	<b>218</b>	<b>231</b>	<b>225</b>	<b>238</b>	<b>232</b>	<b>228</b>
Klassen	7	2	2	2	2	2	2	2	2
	8	2	2	2	2	2	2	2	2
	9	2	2	3	2	3	2	2	2
	10	3	2	2	3	2	3	3	3
	<b>Gesamt</b>	<b>9</b>	<b>8</b>	<b>9</b>	<b>9</b>	<b>9</b>	<b>9</b>	<b>9</b>	<b>9</b>

Quelle: Landesschulstatistik und Bevölkerungsmodell





## Münster

Reale und prognostizierte Anzahl an SuS sowie Klassen im Gymnasialzweig der Schule auf der Aue

	Stufe	Real	Prognosen						
		2024/25	2025/26	2026/27	2027/28	2028/29	2029/30	2030/31	2035/36
SuS	5	85	99	95	107	94	104	102	80
	6	82	85	99	95	107	95	104	83
	7	91	79	82	96	91	103	91	85
	8	92	87	79	82	96	92	103	91
	9	61	87	86	74	77	91	87	91
	10	55	56	80	79	69	71	83	85
	<b>Gesamt</b>	<b>466</b>	<b>493</b>	<b>521</b>	<b>533</b>	<b>534</b>	<b>556</b>	<b>570</b>	<b>515</b>
Klassen	5	3	4	4	4	4	4	4	3
	6	3	3	4	4	4	4	4	3
	7	4	3	3	4	4	4	4	3
	8	4	3	3	3	4	4	4	4
	9	3	3	3	3	3	4	3	4
	10	2	2	3	3	3	3	3	3
	<b>Gesamt</b>	<b>19</b>	<b>18</b>	<b>20</b>	<b>21</b>	<b>22</b>	<b>23</b>	<b>22</b>	<b>20</b>

Quelle: Landesschulstatistik und Bevölkerungsmodell



## Ober-Ramstadt

Bevölkerung (Stand 31.12.2024)	15 078
Bevölkerungsdichte (Stand 31.12.2024)	360
Anteil Bevölkerung unter 18 Jahren (Stand 31.12.2024)	18,4 %
Geburtensaldo 2024	- 49
Wanderungssaldo 2024	-3

Relative prognostizierte Veränderung der Bevölkerungszahlen in Ober-Ramstadt nach Altersgruppen

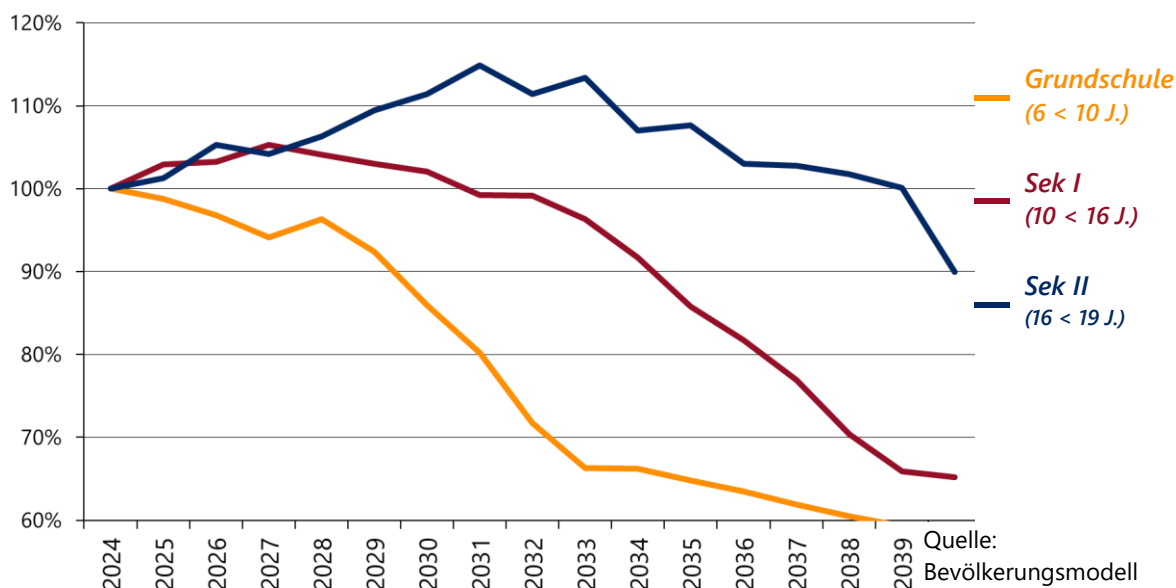

Schullandschaft Ober-Ramstadt

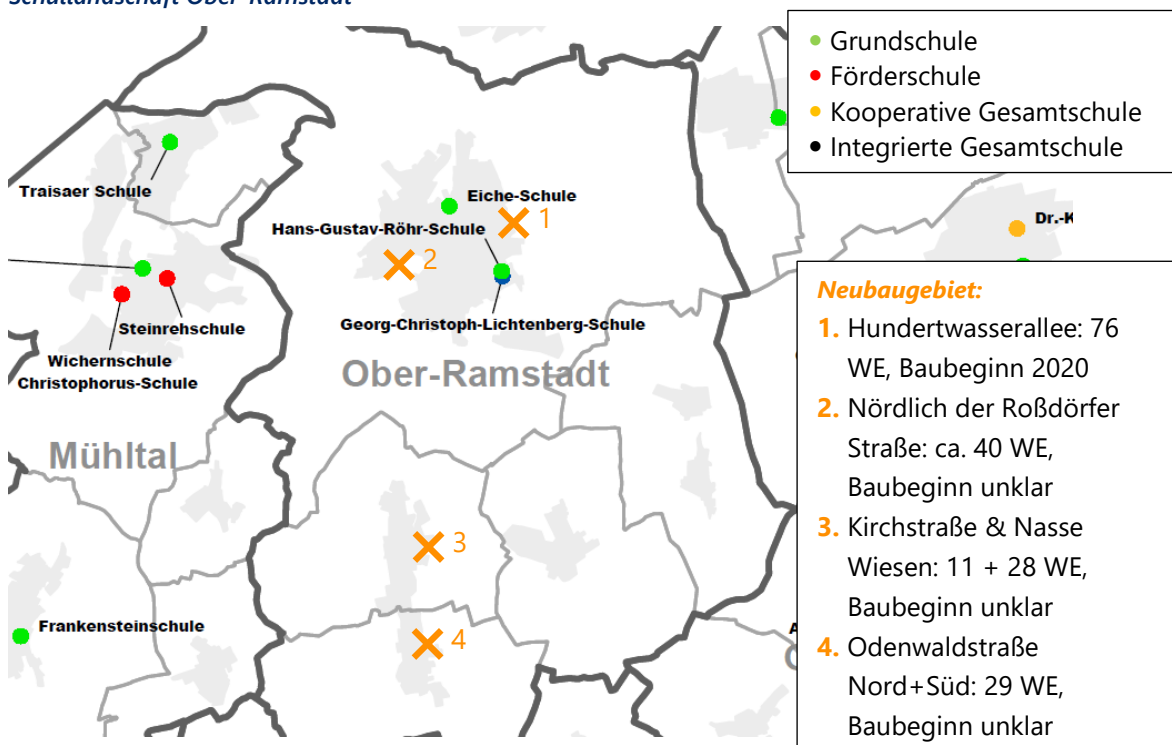



## Eiche-Schule – Grundschule

An der Eiche-Schule wurden im Schuljahr 2024/25 insgesamt 275 SuS in 13 Klassen, darunter eine Intensivklasse, unterrichtet. Seit dem Schuljahr 2021/22 wurden damit über 50 SuS weniger verzeichnet. Teilweise ist dies durch die geänderte Zuteilung einiger Straßenzüge begründet.

Bis zum Schuljahr 2029/30 werden stagnierende bis leicht steigende Schülerzahlen vorhergesagt. Danach fallen die Prognosen weiter ab. Die Eiche-Schule wird dadurch voraussichtlich wieder 3-zügig. Langfristig könnte sie auch 2-zügig werden, wobei sich die Prognosen nah am Teiler zwischen 2 und 3 Zügen bewegen. Der Jahrgang, der 2025/26 eingeschult wird, befindet sich nah am Teiler, sodass auch eine 3-Zügigkeit möglich ist.

Darüber hinaus besuchten einige noch nicht schulpflichtige Kinder einen Vorlaufkurs an der Schule.

Da in Ober-Ramstadt eine Anpassung der Schulbezirke erfolgte, wonach mehr SuS der Eiche-Schule zugeteilt werden, ist es möglich, dass die Schülerzahlen höher ausfallen als die Prognosen.

*Bisherige und prognostizierte Anzahl an SuS sowie Klassen an der Eiche-Schule*

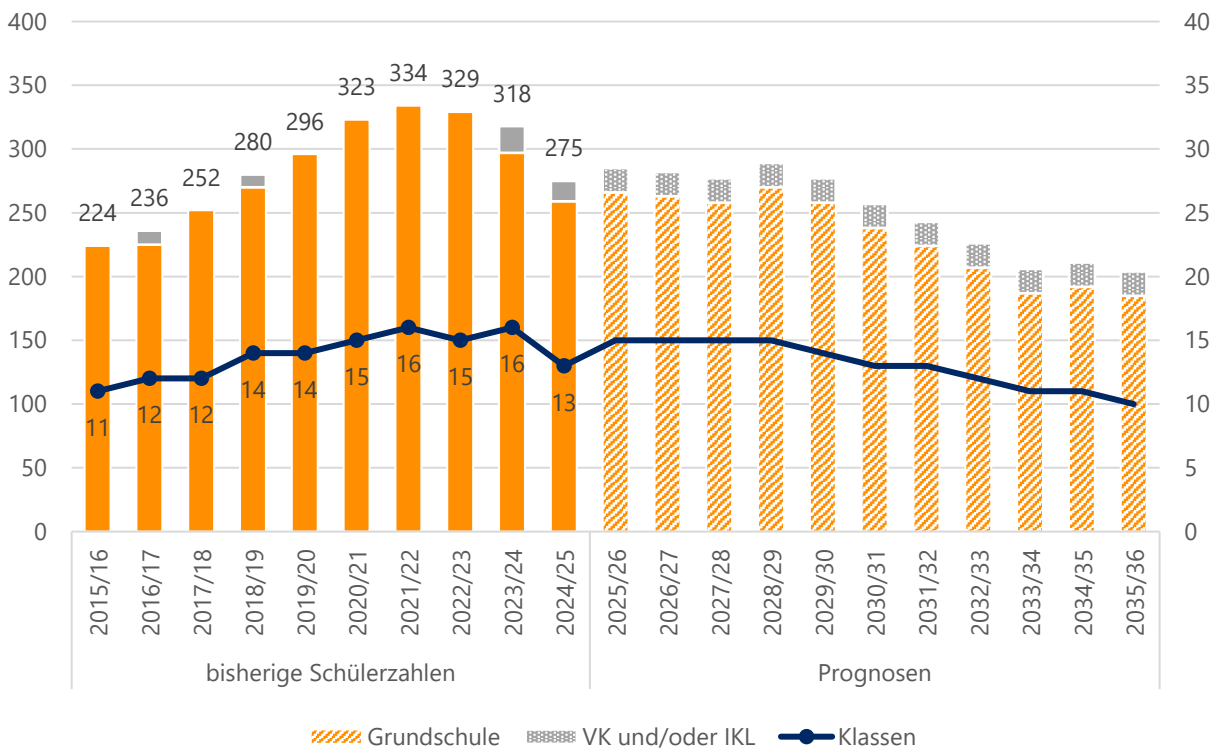

Quelle: Landesschulstatistik und Bevölkerungsmodell



*Aktuelle und zukünftige Schüler- und Klassenanzahl an der Eiche-Schule nach Stufen*

		Real	Prognosen						
	Stufe	2024/25	2025/26	2026/27	2027/28	2028/29	2029/30	2030/31	2035/36
SuS	1	55	78	60	64	67	66	40	43
	2	68	55	78	60	65	67	66	45
	3	65	68	56	78	60	65	67	47
	4	71	65	69	56	78	60	65	50
	IKL	16	19	19	19	19	19	19	19
	Kl. 1-4	259	266	263	258	270	258	238	185
	Gesamt	275	285	282	277	289	277	257	204
Klassen	1	3	4	3	3	3	3	2	2
	2	3	3	4	3	3	3	3	2
	3	3	3	3	4	3	3	3	2
	4	3	3	3	3	4	3	3	2
	IKL	1	2	2	2	2	2	2	2
	Kl. 1-4	12	13	13	13	13	12	11	8
	Gesamt	13	15	15	15	15	14	13	10
SuS in VLK		16	22	22	22	22	22	22	22

Quelle: Landesschulstatistik und Bevölkerungsmodell



## Hans-Gustav-Röhr-Schule – Grundschule

Im Schuljahr 2024/25 wurde die Hans-Gustav-Röhr-Schule von insgesamt 283 SuS in 15 Klassen, davon eine Vorklasse und zwei Intensivklassen, besucht. Damit ist laut den Prognosen der vorläufige Höchststand erreicht. Seit 2021/22 war die Schülerzahl um rund 70 SuS angestiegen.

Bis zum Schuljahr 2028/29 werden stagnierende Schülerzahlen berechnet. Danach sinken die Prognosen wieder auf das vorherige Niveau ab. So werden für das Schuljahr 2032/33 rund 220 SuS in 11 Klassen berechnet. Einige Jahrgänge befinden sich nah am Teiler zwischen 2 und 3 Zügen, sodass auch eine abweichende Klassenanzahl möglich ist.

Zudem besuchten einige noch nicht schulpflichtige Kinder Vorlaufkurse an der Schule.

*Bisherige und prognostizierte Anzahl an SuS sowie Klassen an der Hans-Gustav-Röhr-Schule*

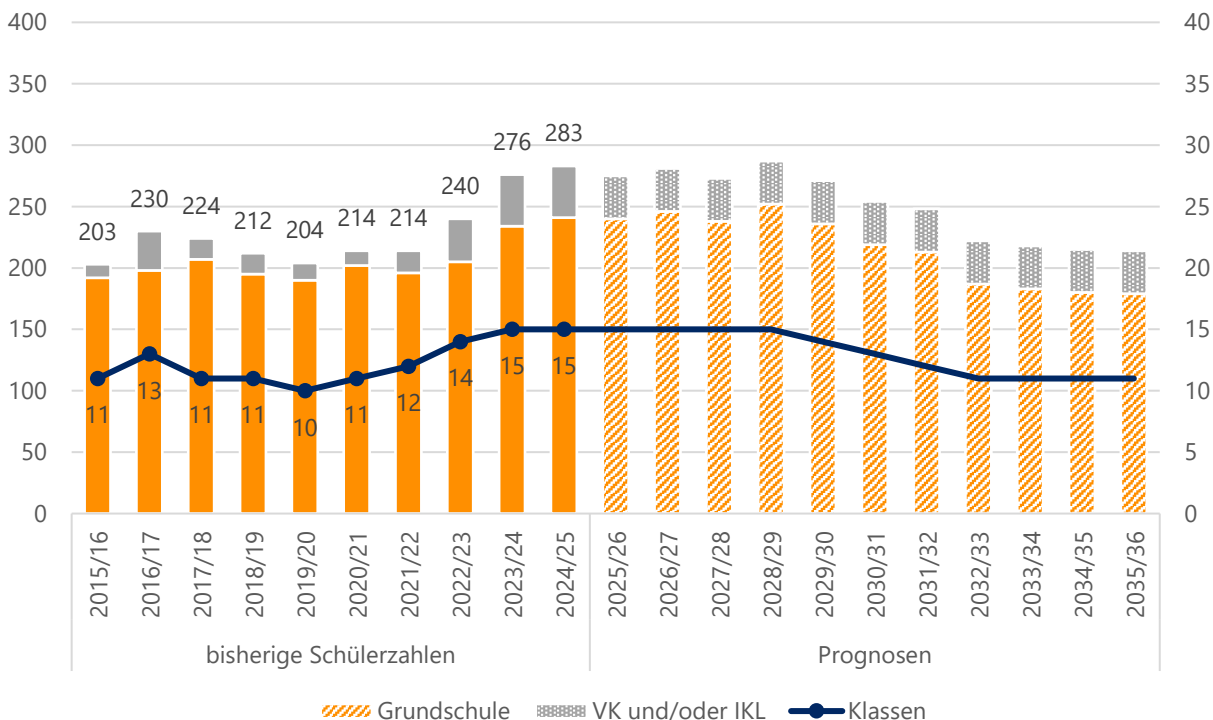

Quelle: Landesschulstatistik und Bevölkerungsmodell

**Aktuelle und zukünftige Schüler- und Klassenanzahl an der Hanst-Gustav-Röhr-Schule nach Stufen**

	Stufe	Real	Prognosen						
		2024/25	2025/26	2026/27	2027/28	2028/29	2029/30	2030/31	2035/36
SuS	1	57	62	63	53	69	48	46	44
	2	64	57	62	64	54	69	48	44
	3	57	64	57	63	65	54	70	45
	4	63	57	64	58	64	65	55	46
	VK	10	11	11	11	11	11	11	11
	IKL	32	24	24	24	24	24	24	24
	<b>Kl. 1-4</b>	<b>241</b>	<b>240</b>	<b>246</b>	<b>238</b>	<b>252</b>	<b>236</b>	<b>219</b>	<b>179</b>
	<b>Gesamt</b>	<b>283</b>	<b>275</b>	<b>281</b>	<b>273</b>	<b>287</b>	<b>271</b>	<b>254</b>	<b>214</b>
Klassen	1	3	3	3	3	3	2	2	2
	2	3	3	3	3	3	3	2	2
	3	3	3	3	3	3	3	3	2
	4	3	3	3	3	3	3	3	2
	VK	1	1	1	1	1	1	1	1
	IKL	2	2	2	2	2	2	2	2
	<b>Kl. 1-4</b>	<b>12</b>	<b>12</b>	<b>12</b>	<b>12</b>	<b>12</b>	<b>11</b>	<b>10</b>	<b>8</b>
	<b>Gesamt</b>	<b>15</b>	<b>15</b>	<b>15</b>	<b>15</b>	<b>15</b>	<b>14</b>	<b>13</b>	<b>11</b>
<b>SuS in VLK</b>		<b>16</b>	<b>16</b>	<b>16</b>	<b>16</b>	<b>16</b>	<b>16</b>	<b>16</b>	<b>16</b>

Quelle: Landesschulstatistik und Bevölkerungsmodell



## Georg-Christoph-Lichtenberg-Schule – Integrierte Gesamtschule

Die Georg-Christoph-Lichtenbergschule (GCLS) ist eine integrierte Gesamtschule mit gymnasialer Oberstufe für SuS aus Ober-Ramstadt, Mühlthal und Modautal. Ab Klasse 11 kommen zudem auch einige SuS aus Roßdorf an die GCLS. Vom 5. bis 8. Schuljahr wird an der Schule ausschließlich binnendifferenziert unterrichtet, weshalb diesen Jahrgangsstufen eigentlich ein Klassenteiler von 25 statt 27 zugrunde liegt. Der Klassenteiler wurde in der Vergangenheit regelmäßig leicht überschritten, ohne eine weitere Klasse einzurichten. Dies wurde daher auch in den Prognosen übernommen.

Im Schuljahr 2024/25 wurden an der GCLS 1330 SuS in 39 Klassen, davon 2 Intensivklassen, und zusätzlich mehreren Oberstufenkursen beschult.

Für die kommenden Schuljahre werden stetig steigende Schülerzahlen berechnet. Zum Schuljahr 2032/33 wird mit 1500 SuS der Höchststand erwartet. Auch die Anzahl der prognostizierten Klassen steigt auf 45 an. Ob die Prognosen eintreffen hängt auch damit zusammen wieviele SuS zukünftig an andere Schulen gelenkt werden. In den vergangenen Schuljahren wurden die SuS beim Übergang in die Stufe 5 so gelenkt, dass es nicht notwendig war, mehr als 6 Züge einzurichten. 2024/25 wurden dann zum ersten Mal 7 Klassen aufgenommen.

*Bisherige und prognostizierte Anzahl an SuS sowie Klassen an der Georg-Christoph-Lichtenberg-Schule*

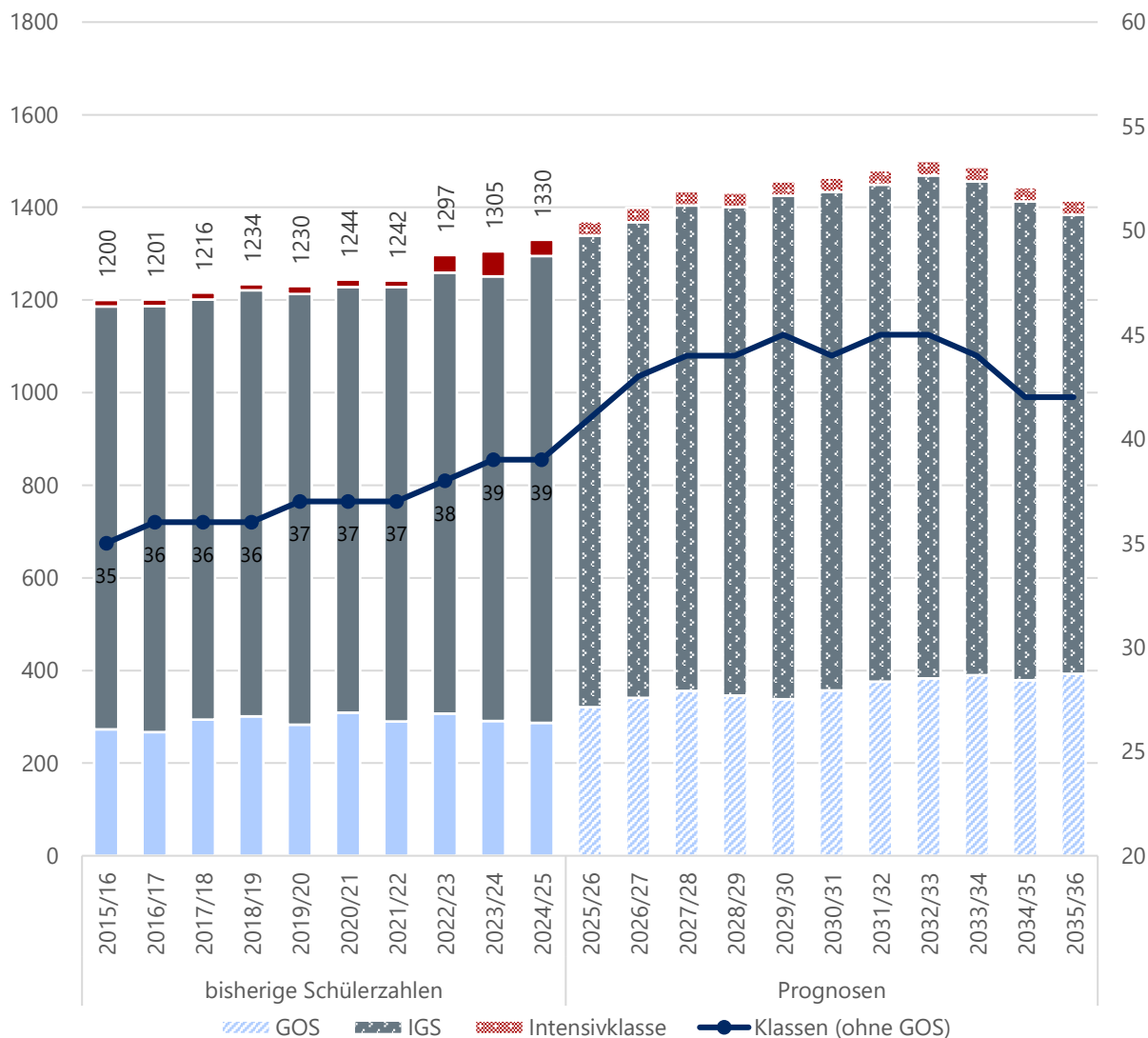

Quelle: Landesschulstatistik und Bevölkerungsmodell



### Übersicht reale und prognostizierte SuS-Zahlen an der Georg-Christoph-Lichtenberg-Schule in Ober-Ramstadt

		Real	Prognosen						
		2024/25	2025/26	2026/27	2027/28	2028/29	2029/30	2030/31	2035/36
IGS	SuS	1008	1018	1027	1048	1055	1087	1076	991
	Klassen	37	39	41	42	42	43	42	40
GOS	SuS	287	321	341	356	346	338	357	393
IKL	SuS	35	31	31	31	31	31	31	31
	Klassen	2	2	2	2	2	2	2	2
Gesamt	SuS	<b>1330</b>	<b>1370</b>	<b>1399</b>	<b>1435</b>	<b>1432</b>	<b>1456</b>	<b>1464</b>	<b>1415</b>
	Klassen (ohne GOS)	<b>39</b>	<b>41</b>	<b>43</b>	<b>44</b>	<b>44</b>	<b>45</b>	<b>44</b>	<b>42</b>

Quelle: Landesschulstatistik und Bevölkerungsmodell

### Reale und prognostizierte Anzahl an SuS sowie Klassen an der Georg-Christoph Lichtenberg-Schule nach Stufen

		Real	Prognosen							
		Stufe	2024/25	2025/26	2026/27	2027/28	2028/29	2029/30	2030/31	2035/36
SuS	5	184	181	167	182	165	186	169	139	
	6	159	184	182	168	183	166	187	135	
	7	162	159	184	183	169	184	167	163	
	8	163	162	159	184	184	170	185	183	
	9	166	170	169	166	192	193	179	190	
	10	174	162	166	165	162	188	189	181	
	11	106	135	131	124	124	123	142	149	
	12	91	97	123	121	114	113	113	122	
	13	90	89	87	111	108	102	102	122	
	Kl. 5-10	1008	1018	1027	1048	1055	1087	1076	991	
	Gesamt	1295	1339	1368	1404	1401	1425	1433	1384	
Klassen	5	7	7	7	7	7	7	7	6	
	6	6	7	7	7	7	7	7	5	
	7	6	6	7	7	7	7	7	7	
	8	6	6	6	7	7	7	7	7	
	9	6	7	7	7	8	8	7	8	
	10	6	6	7	7	6	7	7	7	
	11	In der Gymnasialen Oberstufe gibt es aufgrund des Kurssystems keine Klassen. Die Anzahl der Kurse kann nicht valide prognostiziert werden und ist für die Einschätzung des Raumbedarfs nicht aussagekräftig.								
	12									
13										
Kl. 5-10		37	39	41	42	42	43	42	40	

Quelle: Landesschulstatistik und Bevölkerungsmodell





## Oetzberg

Bevölkerung (Stand 31.12.2024)	6 322
Bevölkerungsdichte (Stand 31.12.2024)	151
Anteil Bevölkerung unter 18 Jahren (Stand 31.12.2024)	16,3 %
Geburtensaldo 2024	- 47
Wanderungssaldo 2024	-17

Relative prognostizierte Veränderung der Bevölkerungszahlen in Oetzberg nach Altersgruppen

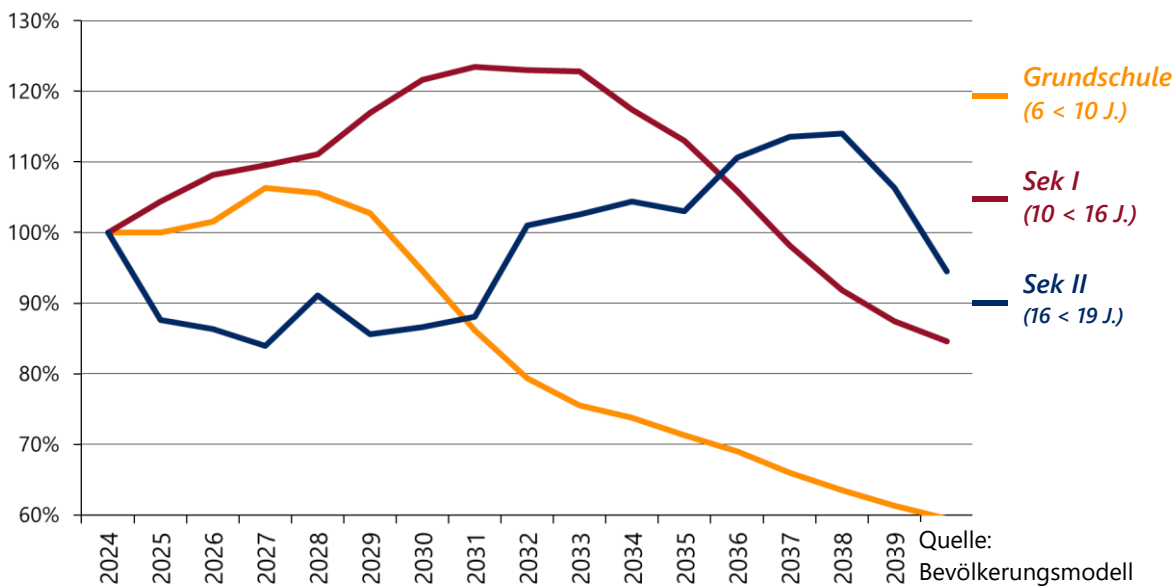

Schullandschaft Oetzberg

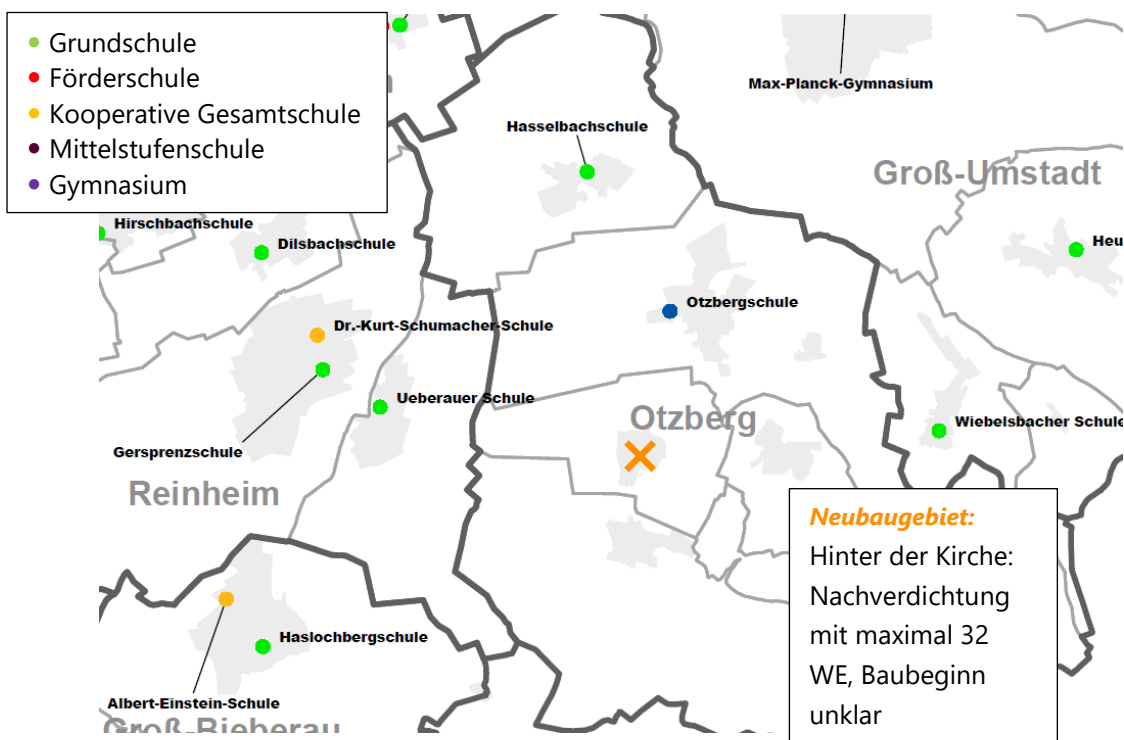



## Hasselbachschule – Grundschule

Im Schuljahr 2024/25 wurde die Hasselbachschule von fast 70 SuS in 5 Klassen besucht. Darüber hinaus besuchten einzelne noch nicht schulpflichtige Kinder einen Vorlaufkurs an der Schule. In den vergangenen Jahren waren die Schülerzahlen relativ konstant und auch für die kommenden 5 Schuljahre werden keine großen Veränderungen prognostiziert. Danach sinken die Prognosen auf einen Wert von rund 50 SuS.

Ab dem Schuljahr 2026/27 wird wieder eine 1-Zügigkeit angenommen. Ab 2027/28 sind die prognostizierten Zahlen in einzelnen Jahrgängen so gering, dass die Mindestschülerzahl zur Klassenbildung möglicherweise nicht erreicht wird und somit gegebenenfalls jahrgangsübergreifend unterrichtet werden muss.

*Bisherige und prognostizierte Anzahl an SuS sowie Klassen an der Hasselbachschule*

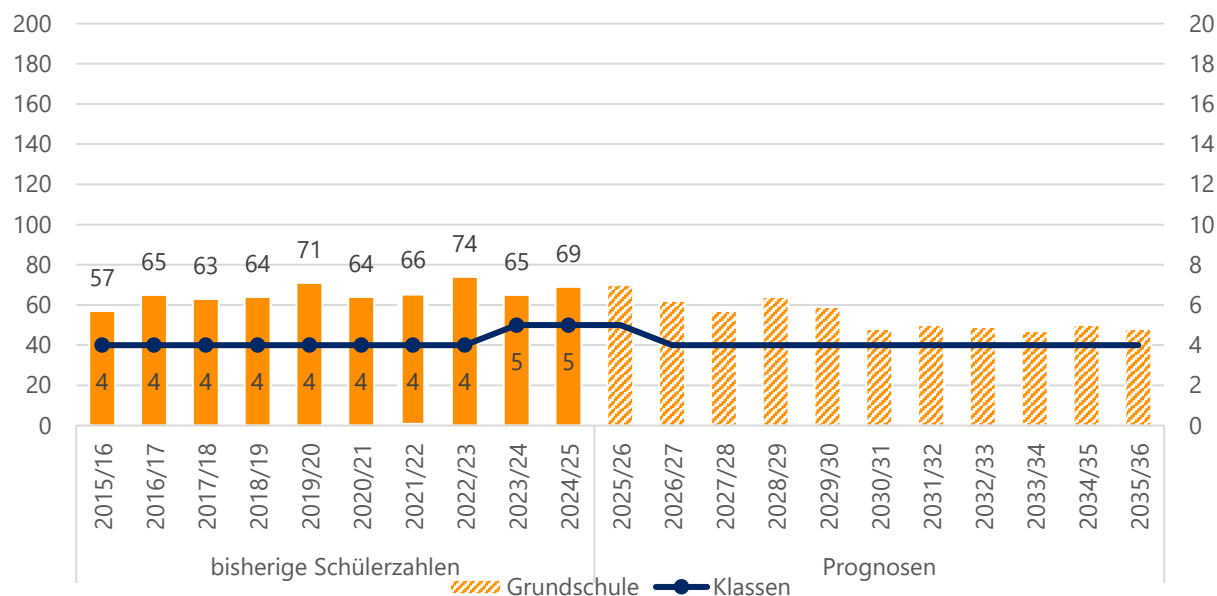

Quelle: Landesschulstatistik und Bevölkerungsmodell

*Aktuelle und zukünftige Schüler- und Klassenanzahl an der Hasselbachschule nach Stufen*

		Real			Prognosen				
	Stufe	2024/25	2025/26	2026/27	2027/28	2028/29	2029/30	2030/31	2035/36
SuS	1	11	15	19	10	15	11	9	11
	2	16	11	16	20	11	15	11	12
	3	28	16	11	16	21	11	16	12
	4	14	28	16	11	17	22	12	13
	<b>Gesamt</b>	<b>69</b>	<b>70</b>	<b>62</b>	<b>57</b>	<b>64</b>	<b>59</b>	<b>48</b>	<b>48</b>
Klassen	1	1	1	1	1	1	1	1	1
	2	1	1	1	1	1	1	1	1
	3	2	1	1	1	1	1	1	1
	4	1	2	1	1	1	1	1	1
	<b>Gesamt</b>	<b>5</b>	<b>5</b>	<b>4</b>	<b>4</b>	<b>4</b>	<b>4</b>	<b>4</b>	<b>4</b>
<b>SuS in VLK</b>		<b>7</b>	<b>3</b>	<b>3</b>	<b>3</b>	<b>3</b>	<b>3</b>	<b>3</b>	<b>3</b>

Quelle: Landesschulstatistik und Bevölkerungsmodell



## Otzbergschule – Grundschule und Mittelstufenschule

Die Otzbergschule ist seit dem Schuljahr 2014/15 eine Mittelstufenschule mit Grundschulzweig. Das Einzugsgebiet ist hauptsächlich Otzberg selbst. Darüber hinaus besuchen auch einzelne SuS aus Groß-Umstädter Ortsteilen die Otzbergschule.

Im Schuljahr 2024/25 wurde die Schule von 319 SuS in 16 Klassen, darunter eine Intensivklasse, besucht. Darüber hinaus gab es einzelne Vorlaufkurskinder an der Schule.

In der Vergangenheit war die Gesamtschülerzahl von 356 SuS im Schuljahr 2015/16 auf unter 300 SuS im Schuljahr 2020/21 gesunken. Danach stieg die Anzahl der SuS wieder. Für die kommenden Schuljahre wurden ebenfalls leicht steigende Schülerzahlen berechnet. Der Höchststand ist 2027/28 mit rund 350 SuS erreicht. Die Anzahl der prognostizierten Klassen steigt auf maximal 20 an. Der Zuwachs findet hauptsächlich im Grundschulbereich statt.

Dort steigen die Prognosen bis zum Schuljahr 2028/29 um rund 40 SuS auf über 200. Danach nimmt die Schülerzahl wieder ab. Die Zügigkeit steigt zwischenzeitlich von 2 auf 3 Züge an. Dabei liegen viele Jahrgänge nahe am Teiler zwischen 2 und 3 Zügen, sodass die Klassenzahl auch abweichen kann.

Für die Klassen 5 bis 7 der Mittelstufenschule wird 1 Zug erwartet. Im praxisorientierten Bildungsgang muss auch zukünftig vorwiegend jahrgangsübergreifend in nur einer Klasse unterrichtet werden. Der mittlere Bildungsgang bleibt laut den Prognosen 1-zügig.

Eine Nachverdichtung mit maximal 32 Wohneinheiten hätte vermutlich keinen großen Einfluss auf die Anzahl der Klassen.

### Bisherige und prognostizierte Anzahl an SuS sowie Klassen an der Otzbergschule

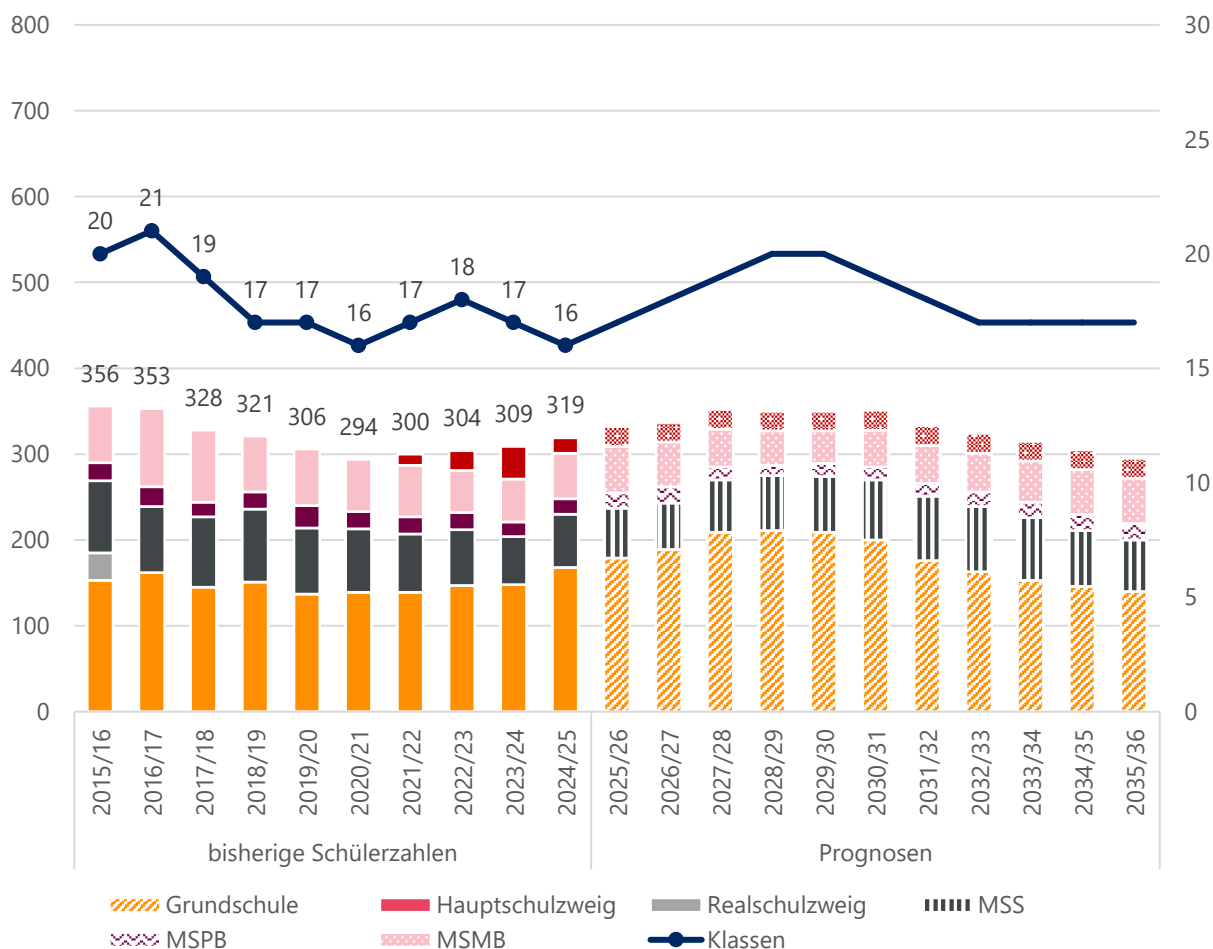

Quelle: Landesschulstatistik und Bevölkerungsmodell



### Übersicht reale und prognostizierte Schülerzahlen an der Otzbergschule in Otzberg

		Real	Prognosen						
		2024/25	2025/26	2026/27	2027/28	2028/29	2029/30	2030/31	2035/36
MSS	SuS	62	58	54	61	64	65	70	60
	Klassen	3	3	3	3	3	3	3	3
MSPB	SuS	18	18	19	15	12	15	15	19
	Klassen	1	1	1	1	1	1	1	1
MSMB	SuS	53	54	52	44	40	38	43	53
	Klassen	3	3	3	3	3	3	3	3
GS	SuS	168	179	189	209	211	209	200	140
	Klassen	8	8	9	10	11	11	10	8
IKL	SuS	18	23	23	23	23	23	23	23
	Klassen	1	2	2	2	2	2	2	2
KI. 5-10	SuS	<b>133</b>	<b>130</b>	<b>125</b>	<b>120</b>	<b>116</b>	<b>118</b>	<b>128</b>	<b>132</b>
	Klassen	<b>7</b>	<b>7</b>	<b>7</b>	<b>7</b>	<b>7</b>	<b>7</b>	<b>7</b>	<b>7</b>
Gesamt	SuS	<b>319</b>	<b>332</b>	<b>337</b>	<b>352</b>	<b>350</b>	<b>350</b>	<b>351</b>	<b>295</b>
	Klassen	<b>16</b>	<b>17</b>	<b>18</b>	<b>19</b>	<b>20</b>	<b>20</b>	<b>19</b>	<b>17</b>

Quelle: Landesschulstatistik und Bevölkerungsmodell

### Aktuelle und zukünftige Schüler- und Klassenanzahl in Grundschulzweig der Otzbergschule

		Real			Prognosen					
		Stufe	2024/25	2025/26	2026/27	2027/28	2028/29	2029/30	2030/31	2035/36
SuS	1	49	49	51	60	51	47	41	33	
	2	40	49	49	51	60	51	47	34	
	3	41	40	49	49	51	60	51	36	
	4	38	41	40	49	49	51	61	37	
	Gesamt	168	179	189	209	211	209	200	140	
Klassen	1	2	2	3	3	3	2	2	2	
	2	2	2	2	3	3	3	2	2	
	3	2	2	2	2	3	3	3	2	
	4	2	2	2	2	2	3	3	2	
	Gesamt	8	8	9	10	11	11	10	8	
SuS in VLK		8	6	6	6	6	6	6	6	

Quelle: Landesschulstatistik und Bevölkerungsmodell



*Reale und prognostizierte Anzahl der SuS sowie Klassen in der Mittelstufenschule der Otzbergschule*

	Stufe	Real	Prognosen						
		2024/25	2025/26	2026/27	2027/28	2028/29	2029/30	2030/31	2035/36
SuS	5	13	19	22	20	22	23	25	19
	6	26	13	19	22	20	22	23	19
	7	23	26	13	19	22	20	22	22
	<b>Gesamt</b>	<b>62</b>	<b>58</b>	<b>54</b>	<b>61</b>	<b>64</b>	<b>65</b>	<b>70</b>	<b>60</b>
Klassen	5	1	1	1	1	1	1	1	1
	6	1	1	1	1	1	1	1	1
	7	1	1	1	1	1	1	1	1
	<b>Gesamt</b>	<b>3</b>	<b>3</b>	<b>3</b>	<b>3</b>	<b>3</b>	<b>3</b>	<b>3</b>	<b>3</b>

Quelle: Landesschulstatistik und Bevölkerungsmodell

*Reale und prognostizierte Anzahl der SuS sowie Klassen im praxisorientierten Bildungsgang der Mittelstufenschule an der Otzbergschule*

	Stufe	Real	Prognosen						
		2024/25	2025/26	2026/27	2027/28	2028/29	2029/30	2030/31	2035/36
SuS	8	10	9	10	5	7	8	7	9
	9	8	9	9	10	5	7	8	10
	<b>Gesamt</b>	<b>18</b>	<b>18</b>	<b>19</b>	<b>15</b>	<b>12</b>	<b>15</b>	<b>15</b>	<b>19</b>
Klassen	8	0	1	1	1	1	1	1	1
	9	1	0	0	0	0	0	0	0
	<b>Gesamt</b>	<b>1</b>	<b>1</b>	<b>1</b>	<b>1</b>	<b>1</b>	<b>1</b>	<b>1</b>	<b>1</b>

Quelle: Landesschulstatistik und Bevölkerungsmodell

*Reale und prognostizierte Anzahl der SuS sowie Klassen im mittleren Bildungsgang der Mittelstufenschule an der Otzbergschule*

	Stufe	Real	Prognosen						
		2024/25	2025/26	2026/27	2027/28	2028/29	2029/30	2030/31	2035/36
SuS	8	14	15	17	8	12	14	13	16
	9	25	17	17	19	9	14	16	19
	10	14	22	18	17	19	10	14	18
	<b>Gesamt</b>	<b>53</b>	<b>54</b>	<b>52</b>	<b>44</b>	<b>40</b>	<b>38</b>	<b>43</b>	<b>53</b>
Klassen	8	1	1	1	1	1	1	1	1
	9	1	1	1	1	1	1	1	1
	10	1	1	1	1	1	1	1	1
	<b>Gesamt</b>	<b>3</b>	<b>3</b>	<b>3</b>	<b>3</b>	<b>3</b>	<b>3</b>	<b>3</b>	<b>3</b>

Quelle: Landesschulstatistik und Bevölkerungsmodell



## Pfungstadt

Bevölkerung (Stand 31.12.2024)	25 415
Bevölkerungsdichte (Stand 31.12.2024)	597
Anteil Bevölkerung unter 18 Jahren (Stand 31.12.2024)	17,8 %
Geburtensaldo 2024	- 79
Wanderungssaldo 2024	-56

Relative prognostizierte Veränderung der Bevölkerungszahlen in Pfungstadt nach Altersgruppen

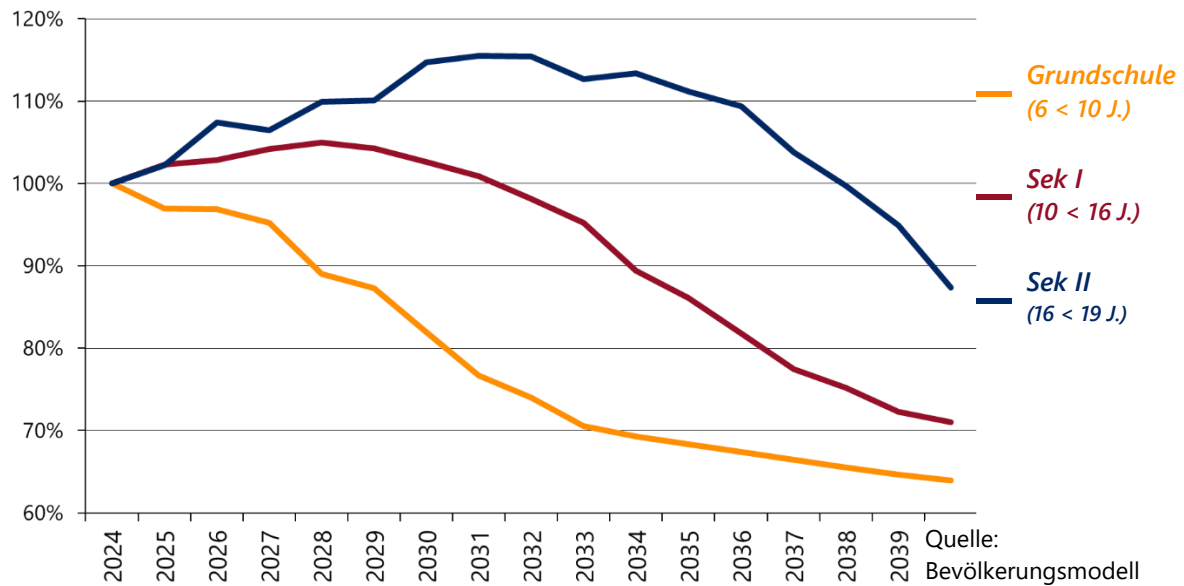

Schullandschaft Pfungstadt

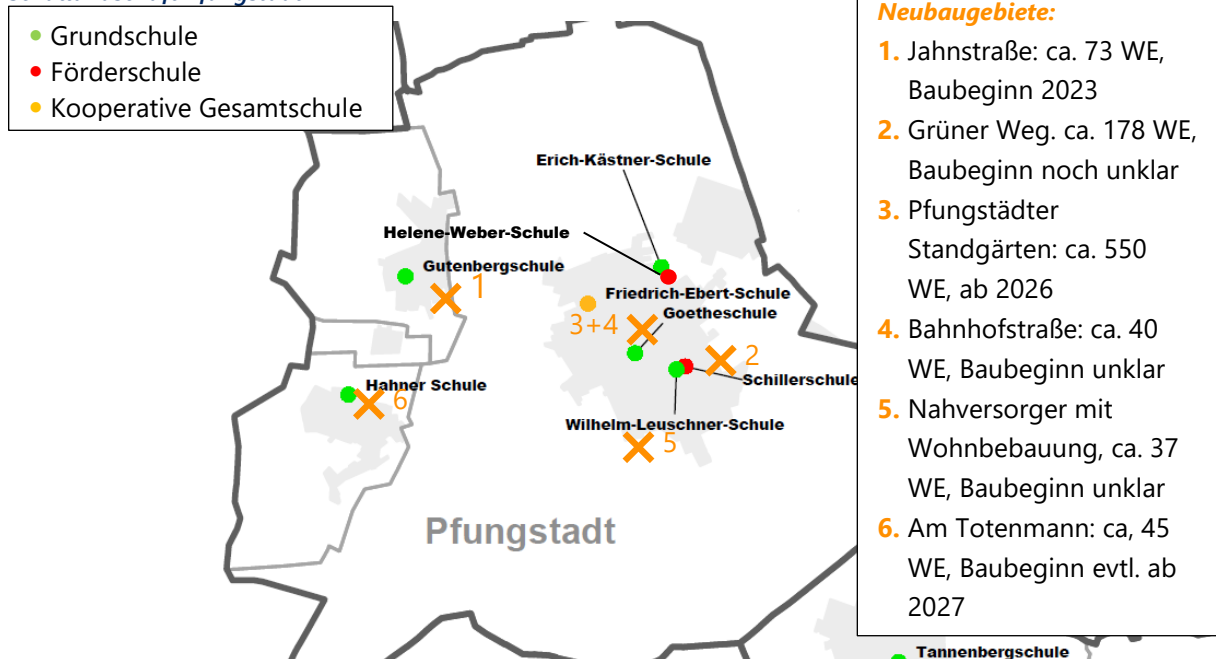



## Helene-Weber-Schule – Förderschule Geistige Entwicklung

Die Helene-Weber-Schule hat zum Schuljahr 2024/2025 den Betrieb aufgenommen. Dementsprechend gab es nur SuS in der ersten Klassenstufe. Insgesamt wurden 14 SuS in 2 Klassen eingeschult.

Durch die Helene-Weber-Schule sollen zum einen die Bedarfe gedeckt werden, die entstanden, weil die Christoph-Graupner-Schule in Darmstadt keine SuS aus dem Landkreis Darmstadt-Dieburg mehr aufnimmt. Zum andern soll damit ein weiteres Anwachsen der Gustav-Heinemann-Schule in Dieburg verhindert werden, da diese mit über 140 SuS die räumlichen und pädagogisch sinnvollen Grenzen erreicht hat.

Die Berechnung einer Trendfortschreibung ist noch nicht möglich, da erst ein Wert vorhanden ist. Perspektivisch sollen an der Helene-Weber-Schule rund 90 SuS in 12 Klassen unterrichtet werden.

### *Bisherige Schülerzahlen nach Stufen sowie Anzahl der Klassen an der Helene-Weber-Schule*

	<i>Stufe</i>	<i>2024/25</i>
SuS	<i>1</i>	14
	<i>Gesamt</i>	<b>14</b>
	<i>Klassen Gesamt</i>	<b>2</b>

Quelle: Landesschulstatistik



## Schillerschule – Förderschule Schwerpunkt Lernen

Die Schillerschule wurde im Schuljahr 2024/25 von insgesamt 63 SuS in 5 Klassen besucht. In den vergangenen Jahren war die Schülerzahl mit 50 bis 63 SuS recht konstant, daher werden auch zukünftig stagnierende bis leicht steigende Schülerzahlen geschätzt.

Die Erstellung von belastbaren Prognosen ist im Förderschulbereich nicht möglich, daher wurde lediglich eine Trendfortschreibung berechnet.

### Bisherige und geschätzte Anzahl an SuS sowie Klassen an der Schillerschule

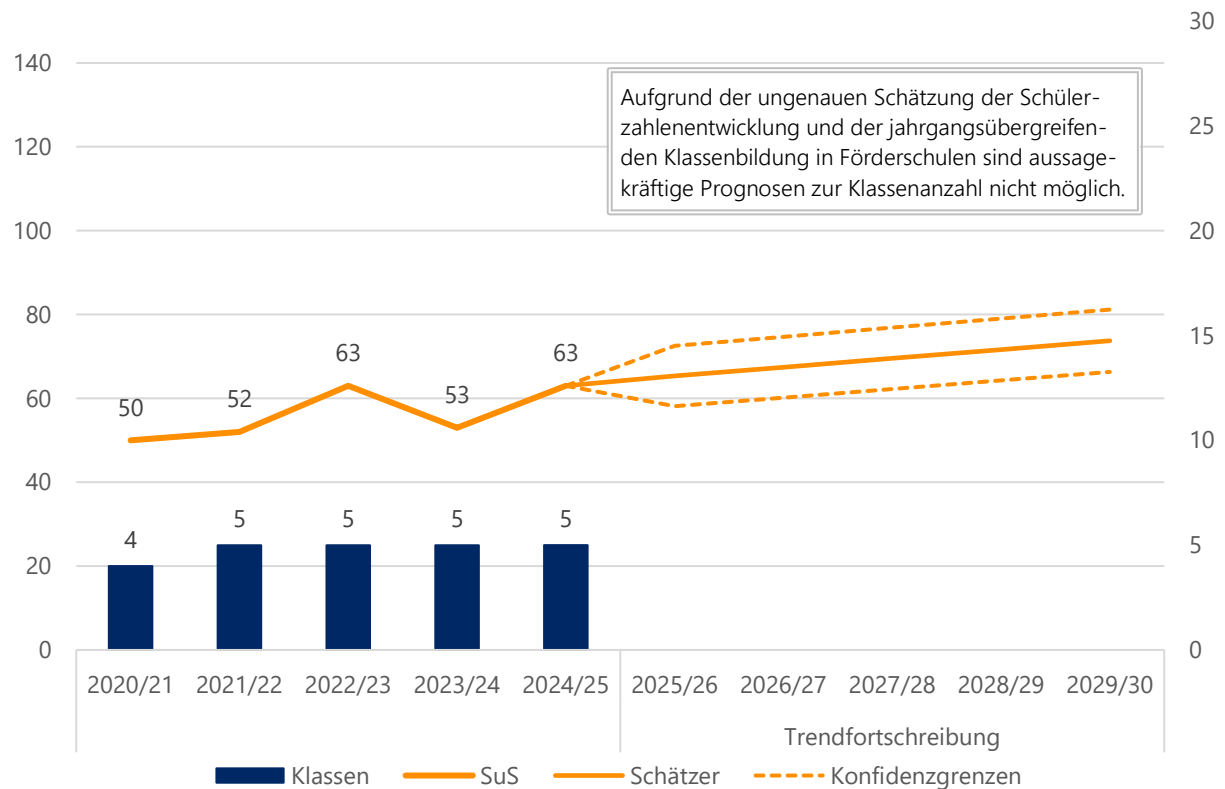

Quelle: Landesschulstatistik und eigene Berechnung

### Bisherige Schülerzahlen nach Stufen sowie Anzahl der Klassen an der Schillerschule

	Stufe	2020/21	2021/22	2022/23	2023/24	2024/25
SuS	1-4	12	15	10	15	12
	5	5	9	5	8	10
	6	5	8	9	8	8
	7	9	4	9	10	8
	8	7	8	4	10	10
	9	8	9	7	5	10
	10	6	10	9	7	5
	<b>SuS Gesamt</b>	<b>52</b>	<b>63</b>	<b>53</b>	<b>63</b>	<b>63</b>
<b>Klassen Gesamt</b>		<b>4</b>	<b>5</b>	<b>5</b>	<b>5</b>	<b>5</b>

Quelle: Landesschulstatistik





## Erich-Kästner-Schule – Grundschule

Im Schuljahr 2024/25 besuchten rund 250 SuS die Erich-Kästner-Schule in 14 Klassen, darunter jeweils eine Vor- und Intensivklasse. Das sind 75 SuS mehr als noch 2015/16. Darüber hinaus besuchten einige noch nicht schulpflichtige Kinder einen Vorlaufkurs an der Schule.

Auch für die Zukunft werden zunächst steigende Schülerzahlen berechnet. Bis zum Schuljahr 2027/28 wird ein Anstieg um weitere 40 SuS erwartet. Die Anzahl der Klassen bleibt laut Prognosen bei maximal 14. Die Schule ist damit maximal 3-zügig, wobei sich einige Klassen nah am Teiler zwischen 2 und 3 Zügen befinden. Bis zum Schuljahr 2031/32 fallen die Prognosen auf rund 220 SuS.

Wenn die geplanten Bauprojekte alle umgesetzt werden, ist in Pfungstadt Kernstadt mit steigenden Schülerzahlen zu rechnen. Um diesem Anstieg gerecht zu werden, soll die Erich-Kästner-Schule erweitert werden, sodass sie 4 bis 4,5 Züge aufnehmen kann. Die Schulbezirke sollen dementsprechend angepasst werden. In diesem Fall wird die Schülerzahl an der Erich-Kästner-Schule dann wieder ansteigen.

**Bisherige und prognostizierte Anzahl an SuS sowie Klassen an der Erich-Kästner-Schule**

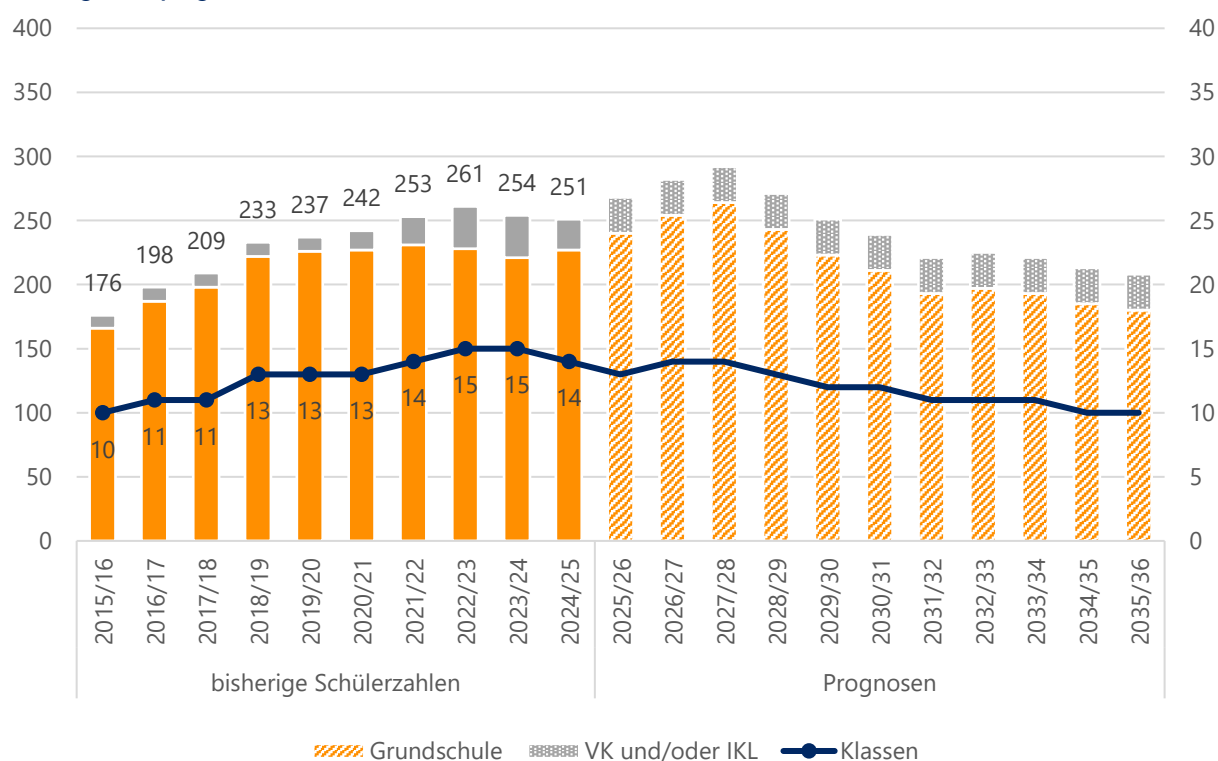

Quelle: Landesschulstatistik und Bevölkerungsmodell



*Aktuelle und zukünftige Schüler- und Klassenanzahl an der Erich-Kästner-Schule nach Stufen*

	Stufe	Real	Prognosen						
		2024/25	2025/26	2026/27	2027/28	2028/29	2029/30	2030/31	2035/36
SuS	1	65	71	65	68	44	50	53	44
	2	56	64	70	64	68	43	50	45
	3	51	55	64	69	63	67	42	45
	4	55	50	55	63	68	63	66	46
	VK	13	13	13	13	13	13	13	13
	IKL	11	15	15	15	15	15	15	15
	<b>Kl. 1-4</b>	<b>227</b>	<b>240</b>	<b>254</b>	<b>264</b>	<b>243</b>	<b>223</b>	<b>211</b>	<b>180</b>
	<b>Gesamt</b>	<b>251</b>	<b>268</b>	<b>282</b>	<b>292</b>	<b>271</b>	<b>251</b>	<b>239</b>	<b>208</b>
Klassen	1	3	3	3	3	2	2	3	2
	2	3	3	3	3	3	2	2	2
	3	3	3	3	3	3	3	2	2
	4	3	2	3	3	3	3	3	2
	VK	1	1	1	1	1	1	1	1
	IKL	1	1	1	1	1	1	1	1
	<b>Kl. 1-4</b>	<b>12</b>	<b>11</b>	<b>12</b>	<b>12</b>	<b>11</b>	<b>10</b>	<b>10</b>	<b>8</b>
	<b>Gesamt</b>	<b>14</b>	<b>13</b>	<b>14</b>	<b>14</b>	<b>13</b>	<b>12</b>	<b>12</b>	<b>10</b>
<b>SuS in VLK</b>		<b>13</b>	<b>18</b>	<b>18</b>	<b>18</b>	<b>18</b>	<b>18</b>	<b>18</b>	<b>18</b>

Quelle: Landesschulstatistik und Bevölkerungsmodell



## Goetheschule – Grundschule

Die Goetheschule wurde Im Schuljahr 2024/25 von über 300 SuS in 16 Klassen, darunter 2 Intensivklassen besucht. Darüber hinaus besuchten einige noch nicht schulpflichtige Kinder Vorlaufkurse an der Schule.

In den vergangenen Schuljahren war die Gesamtschülerzahl deutlich angestiegen. Im Vergleich zum Schuljahr 2015/16 sind 2024/25 70 zusätzliche SuS zu verzeichnen.

Für die Zukunft werden zunächst leicht steigende Schülerzahlen prognostiziert. Bis zum Schuljahr 2027/28 wurde ein weiterer Anstieg berechnet, sodass fast 330 SuS erwartet werden. Die Schule bleibt jedoch voraussichtlich 3,5-zügig. Einige Jahrgänge liegen sehr nahe am Teiler, sodass die tatsächliche Klassenzahl abweichen kann. Danach sinken die Prognosen wieder, sodass ab 2033/34 noch rund 260 SuS in 3 Zügen prognostiziert werden.

Wenn die Bauprojekte alle umgesetzt werden, ist in Pfungstadt Kernstadt mit steigenden Schülerzahlen zu rechnen. Um diesem Anstieg gerecht zu werden, wird die Erich-Kästner-Schule erweitert, sodass sie 4 bis 4,5 Züge aufnehmen kann. Das Ziel für die Goetheschule sind dann 3 Züge.

**Bisherige und prognostizierte Anzahl an SuS sowie Klassen an der Goetheschule**

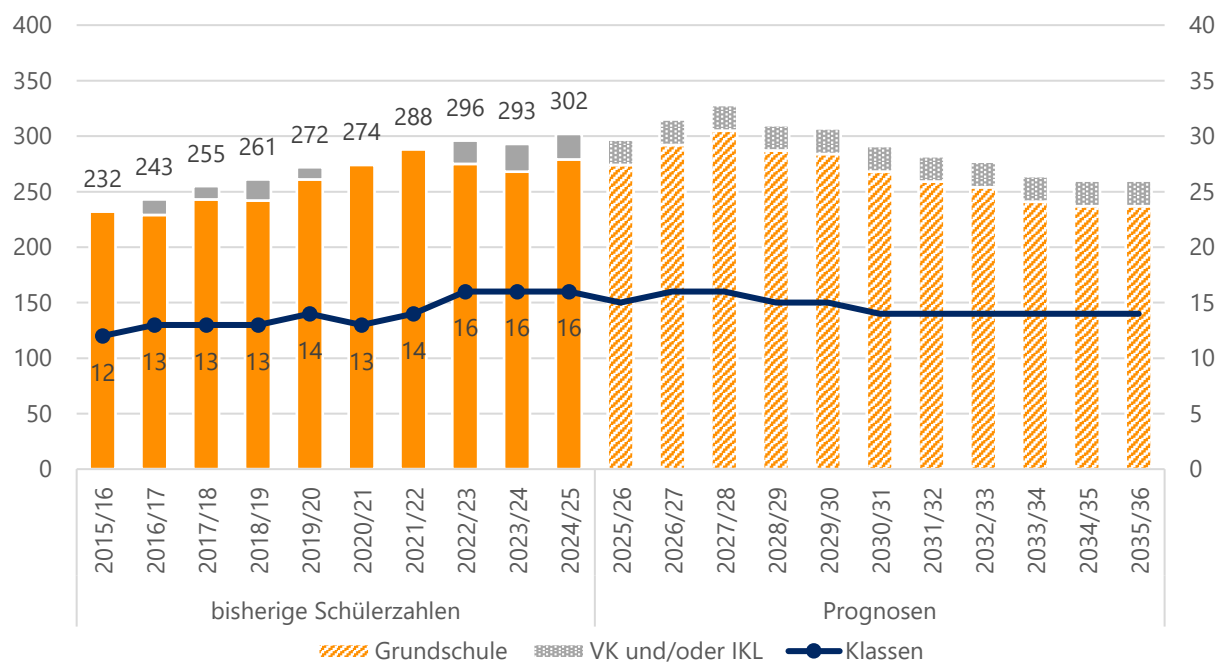

Quelle: Landesschulstatistik und Bevölkerungsmodell

**Aktuelle und zukünftige Schüler- und Klassenanzahl an der Goetheschule nach Stufen**

	Stufe	Real	Prognosen						
		2024/25	2025/26	2026/27	2027/28	2028/29	2029/30	2030/31	2035/36
SuS	1	82	75	78	70	64	71	63	59
	2	58	82	74	78	70	64	71	59
	3	59	58	82	75	78	70	64	59
	4	80	59	58	82	75	79	70	60
	IKL	23	23	23	23	23	23	23	23
	Kl. 1-4	<b>279</b>	<b>274</b>	<b>292</b>	<b>305</b>	<b>287</b>	<b>284</b>	<b>268</b>	<b>237</b>
	<b>Gesamt</b>	<b>302</b>	<b>297</b>	<b>315</b>	<b>328</b>	<b>310</b>	<b>307</b>	<b>291</b>	<b>260</b>
Klassen	1	4	3	4	3	3	3	3	3
	2	3	4	3	4	3	3	3	3
	3	3	3	4	3	4	3	3	3
	4	4	3	3	4	3	4	3	3
	IKL	2	2	2	2	2	2	2	2
	Kl. 1-4	<b>14</b>	<b>13</b>	<b>14</b>	<b>14</b>	<b>13</b>	<b>13</b>	<b>12</b>	<b>12</b>
	<b>Gesamt</b>	<b>16</b>	<b>15</b>	<b>16</b>	<b>16</b>	<b>15</b>	<b>15</b>	<b>14</b>	<b>14</b>
<b>SuS in VLK</b>		<b>29</b>	<b>19</b>	<b>19</b>	<b>19</b>	<b>19</b>	<b>19</b>	<b>19</b>	<b>19</b>

Quelle: Landesschulstatistik und Bevölkerungsmodell



## Gutenbergschule – Grundschule

An der Gutenbergschule wurden im Schuljahr 2024/25 insgesamt 106 SuS in 5 Klassen beschult. Darüber hinaus gab es einzelne Kinder in einem Vorlaufkurs an der Schule.

Bis zum Schuljahr 2031/32 wird ein leichter Anstieg der Schülerzahlen auf 113 bis 125 SuS berechnet. Danach sinken die Schülerzahlenprognosen wieder ab.

Auch die Anzahl der Klassen steigt laut den Prognosen zunächst auf 8 an. Die Schule wäre somit 2-zügig. Ab dem Schuljahr 2032/33 sinkt aber auch die prognostizierte Klassenanzahl. Die Anzahl der SuS pro Jahrgangsstufe liegt dann meist in der Nähe des Klassenteilers zwischen 1 und 2 Zügen, sodass die konkrete Klassenanzahl nicht vorhergesagt werden kann.

*Bisherige und prognostizierte Anzahl an SuS sowie Klassen an der Gutenbergschule*

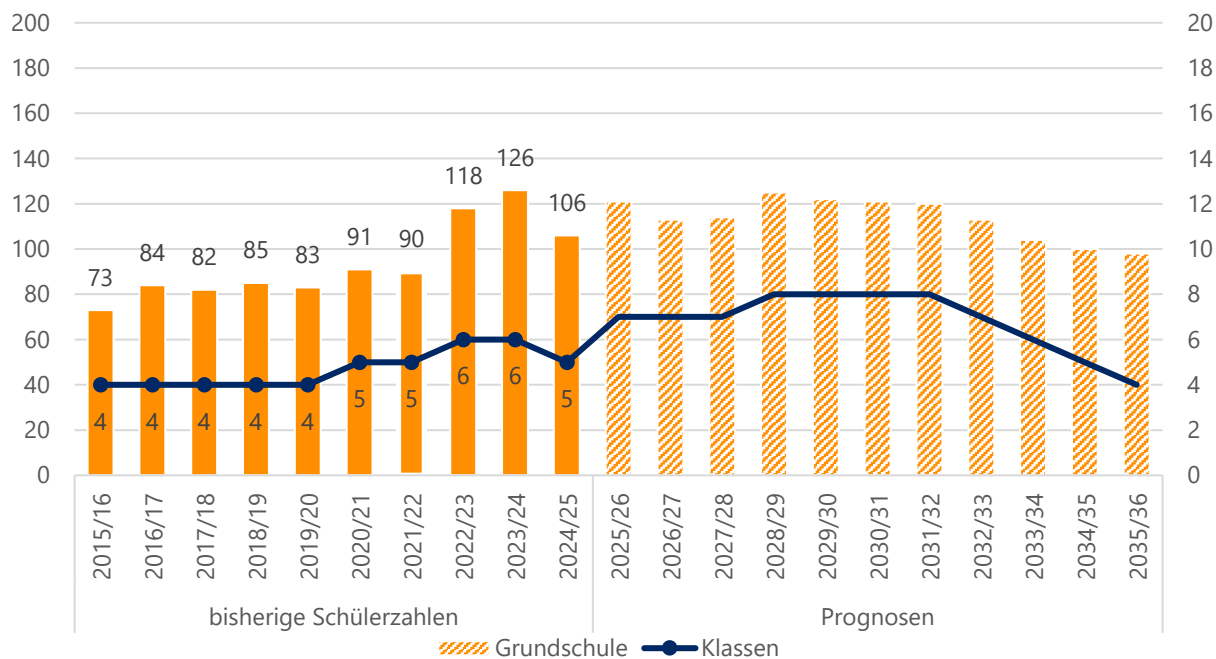

Quelle: Landesschulstatistik und Bevölkerungsmodell

**Aktuelle und zukünftige Schüler- und Klassenanzahl an der Gutenbergschule nach Stufen**

		Real		Prognosen					
	Stufe	2024/25	2025/26	2026/27	2027/28	2028/29	2029/30	2030/31	2035/36
SuS	1	19	36	30	27	32	34	28	24
	2	26	19	37	30	27	32	34	24
	3	39	26	19	37	30	27	32	25
	4	22	40	27	20	36	29	27	25
	<b>Gesamt</b>	<b>106</b>	<b>121</b>	<b>113</b>	<b>114</b>	<b>125</b>	<b>122</b>	<b>121</b>	<b>98</b>
Klassen	1	1	2	2	2	2	2	2	1
	2	1	1	2	2	2	2	2	1
	3	2	2	1	2	2	2	2	1
	4	1	2	2	1	2	2	2	1
	<b>Gesamt</b>	<b>5</b>	<b>7</b>	<b>7</b>	<b>7</b>	<b>8</b>	<b>8</b>	<b>8</b>	<b>4</b>
<b>SuS in VLK</b>		<b>3</b>	<b>7</b>	<b>7</b>	<b>7</b>	<b>7</b>	<b>7</b>	<b>7</b>	<b>7</b>

Quelle: Landesschulstatistik und Bevölkerungsmodell



## Hahner Schule – Grundschule

Die Hahner Schule wurde im Schuljahr 2024/25 von 143 SuS in 8 Klassen besucht. Darüber hinaus besuchten 10 Kinder einen Vorlaufkurs an der Schule.

Zwischen den Schuljahren 2015/16 und 2020/21 war die Anzahl der SuS an der Hahner Schule um rund 40 SuS angestiegen. Für die Zukunft wird ein leichter Rückgang der Schülerzahlen berechnet.

Die Schule bleibt voraussichtlich 2-zügig. Einige Jahrgänge befinden sich jedoch nah am Teiler zwischen 1 und 2 Zügen, sodass auch eine geringere Klassenanzahl möglich ist. Wird das Baugebiet mit 45 Wohneinheiten realisiert, bleibt die 2-Zügigkeit jedoch voraussichtlich bestehen.

*Bisherige und prognostizierte Anzahl an SuS sowie Klassen an der Hahner Schule*

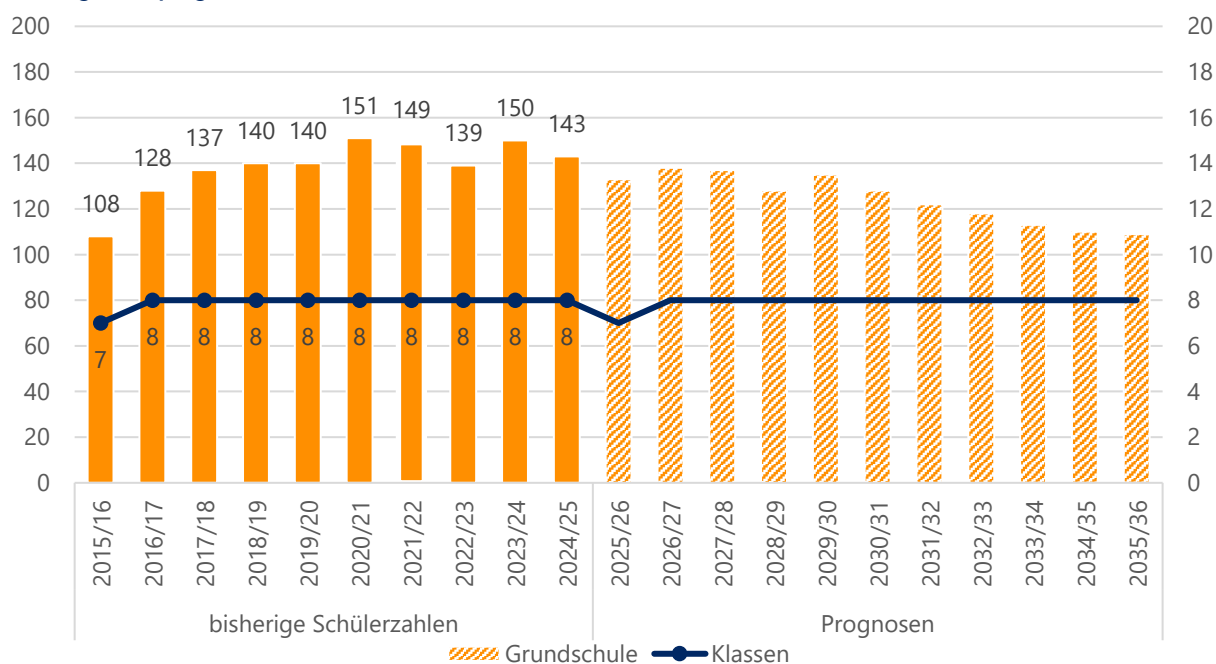

Quelle: Landesschulstatistik und Bevölkerungsmodell



*Aktuelle und zukünftige Schüler- und Klassenanzahl an der Hahner Schule nach Stufen*

		Real		Prognosen					
	Stufe	2024/25	2025/26	2026/27	2027/28	2028/29	2029/30	2030/31	2035/36
SuS	1	40	25	34	35	30	31	28	26
	2	36	40	26	35	36	30	32	27
	3	32	36	41	26	36	37	31	28
	4	35	32	37	41	26	37	37	28
	<b>Gesamt</b>	<b>143</b>	<b>133</b>	<b>138</b>	<b>137</b>	<b>128</b>	<b>135</b>	<b>128</b>	<b>109</b>
Klassen	1	2	1	2	2	2	2	2	2
	2	2	2	2	2	2	2	2	2
	3	2	2	2	2	2	2	2	2
	4	2	2	2	2	2	2	2	2
	<b>Gesamt</b>	<b>8</b>	<b>7</b>	<b>8</b>	<b>8</b>	<b>8</b>	<b>8</b>	<b>8</b>	<b>8</b>
<b>SuS in VLK</b>		10	4	4	4	4	4	4	4

Quelle: Landesschulstatistik und Bevölkerungsmodell





## Wilhelm-Leuschner-Schule – Grundschule

An der Wilhelm-Leuschner-Schule wurden im Schuljahr 2024/25 insgesamt 236 SuS in 12 Klassen, davon eine Vorklasse, unterrichtet. Darüber hinaus besuchten einige noch nicht schulpflichtige Kinder Vorlaufkurse an der Schule.

Bis zum Schuljahr 2026/27 ist ein sehr kleiner Anstieg auf 245 SuS prognostiziert. Danach sinken die Prognosen wieder bis die Schülerzahlen 2033/34 unter 160 SuS liegen.

Zunächst bewegt sich die prognostizierte Zügigkeit zwischen 2 und 3 Zügen. Viele Jahrgänge befinden sich sehr nahe am Teiler, sodass die tatsächliche Klassenanzahl abweichen kann. Ab 2030/31 werden durchgängig 2 Züge prognostiziert.

Ein Neubaugebiet mit rund 180 WE würde voraussichtlich zu einem Anstieg der Schülerzahlen führen. Einzelne Jahrgänge würden dadurch auch langfristig nahe am Teiler zwischen 2 und 3 Zügen liegen. Mit einer Schulbezirksänderung könnte die Wilhelm-Leuschner-Schule gestärkt werden, sodass sie stabil 3-zügig wird.

**Bisherige und prognostizierte Anzahl an SuS sowie Klassen an der Wilhelm-Leuschner-Schule**

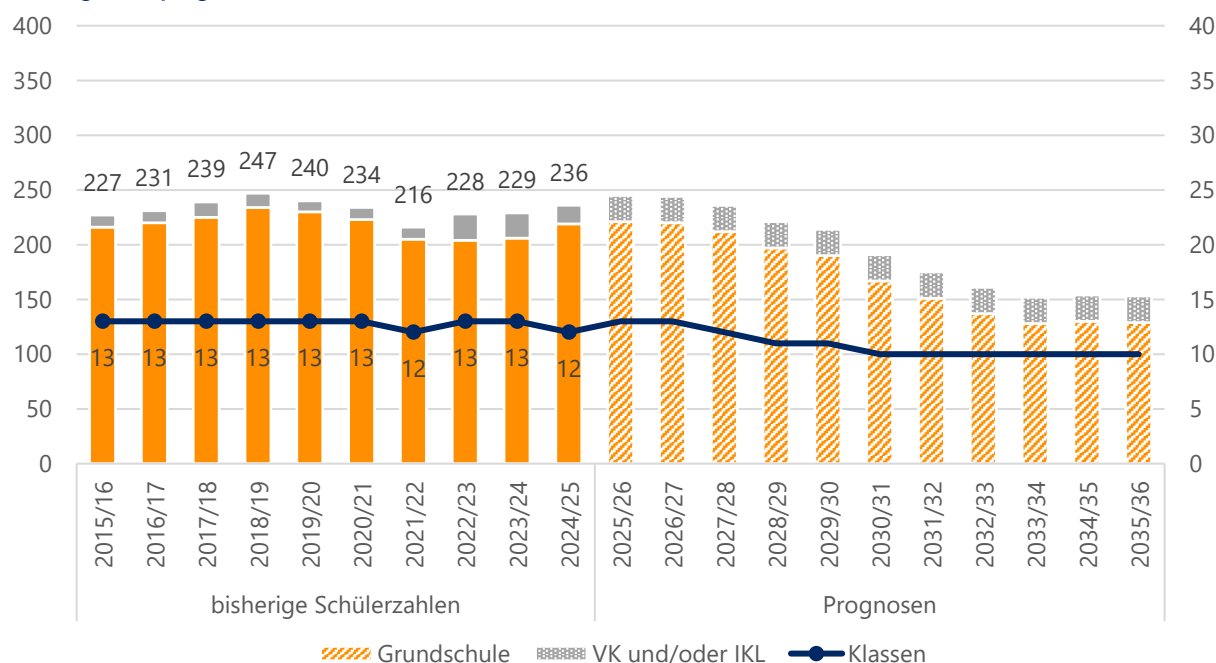

Quelle: Landesschulstatistik und Bevölkerungsmodell



*Aktuelle und zukünftige Schüler- und Klassenanzahl an der Wilhelm-Leuschner-Schule nach Stufen*

		Real	Prognosen						
	Stufe	2024/25	2025/26	2026/27	2027/28	2028/29	2029/30	2030/31	2035/36
SuS	1	63	48	52	50	47	41	30	31
	2	57	63	48	51	49	47	40	32
	3	53	57	63	48	52	50	47	33
	4	46	53	57	63	49	52	50	33
	VK	17	13	13	13	13	13	13	13
	IKL	0	11	11	11	11	11	11	11
	Kl. 1-4	219	221	220	212	197	190	167	129
	Gesamt	236	245	244	236	221	214	191	153
Klassen	1	3	2	3	2	2	2	2	2
	2	3	3	2	3	2	2	2	2
	3	3	3	3	2	3	2	2	2
	4	2	3	3	3	2	3	2	2
	VK	1	1	1	1	1	1	1	1
	IKL	0	1	1	1	1	1	1	1
	Kl. 1-4	11	11	11	10	9	9	8	8
	Gesamt	12	13	13	12	11	11	10	10
SuS in VLK		20	24	24	24	24	24	24	24

Quelle: Landesschulstatistik und Bevölkerungsmodell



## Friedrich-Ebert-Schule – Kooperative Gesamtschule

Die Friedrich-Ebert-Schule ist eine kooperative Gesamtschule mit Förderstufe und gymnasialer Oberstufe. Das Einzugsgebiet ist hauptsächlich Pfungstadt. Hinzu kommen einige SuS aus Darmstadt.

Im Schuljahr 2024/25 wurden 1363 SuS in insgesamt 50 Klassen, davon 4 Intensivklassen, und zusätzlich mehreren Oberstufenkursen unterrichtet. Im Schuljahr 2022/23 gab es einen starken Anstieg im Vergleich zum Vorjahr. Grund dafür war unter anderem die vermehrte Aufnahme von SuS in Intensivklassen, aber auch die Tatsache, dass nach der Umstellung zu G9 im Schuljahr 2022/23 zum ersten Mal wieder alle 13 Jahrgänge voll besetzt waren. Im Schuljahr 2019/20 wurde der erste 10. Jahrgang nach der Wiedereinführung des 9-jährigen Gymnasiums gebildet, daher fand zu diesem Schuljahr ein starker Anstieg der Klassen statt.

Für die Zukunft werden steigende Schülerzahlen berechnet. Der Höchststand wird 2031/32 mit rund 1480 SuS erwartet, das sind rund 120 mehr als im Schuljahr 2024/25. Die Anzahl der Klassen steigt laut den Prognosen auf bis zu 53 an. Danach sinken sowohl die Prognosen der Schüler- als auch der Klassenzahlen wieder leicht.

Der Großteil des Zuwachses findet im Gymnasialzweig statt. Sowohl in der Sek I als auch in der Sek II wird ein deutlicher Anstieg prognostiziert. Laut den Prognosen steigt die Anzahl der Klassen im Gymnasialzweig von 21 auf bis zu 24 an. Einige Jahrgänge befinden sich nah am Klassenteiler zwischen 3 und 4 Zügen, sodass die tatsächliche Anzahl an gebildeten Klassen von den Prognosen abweichen kann.

Für die Förderstufe werden leicht steigende Schülerzahlen berechnet. Es werden 4 Züge erwartet. Im Hauptschul- und Realschulzweig sinken die Prognosen leicht und auch die Anzahl der Züge sinkt laut den Prognosen von 4,5 auf 4 Züge ab.

### Bisherige und prognostizierte Anzahl an SuS sowie Klassen an der Friedrich-Ebert-Schule

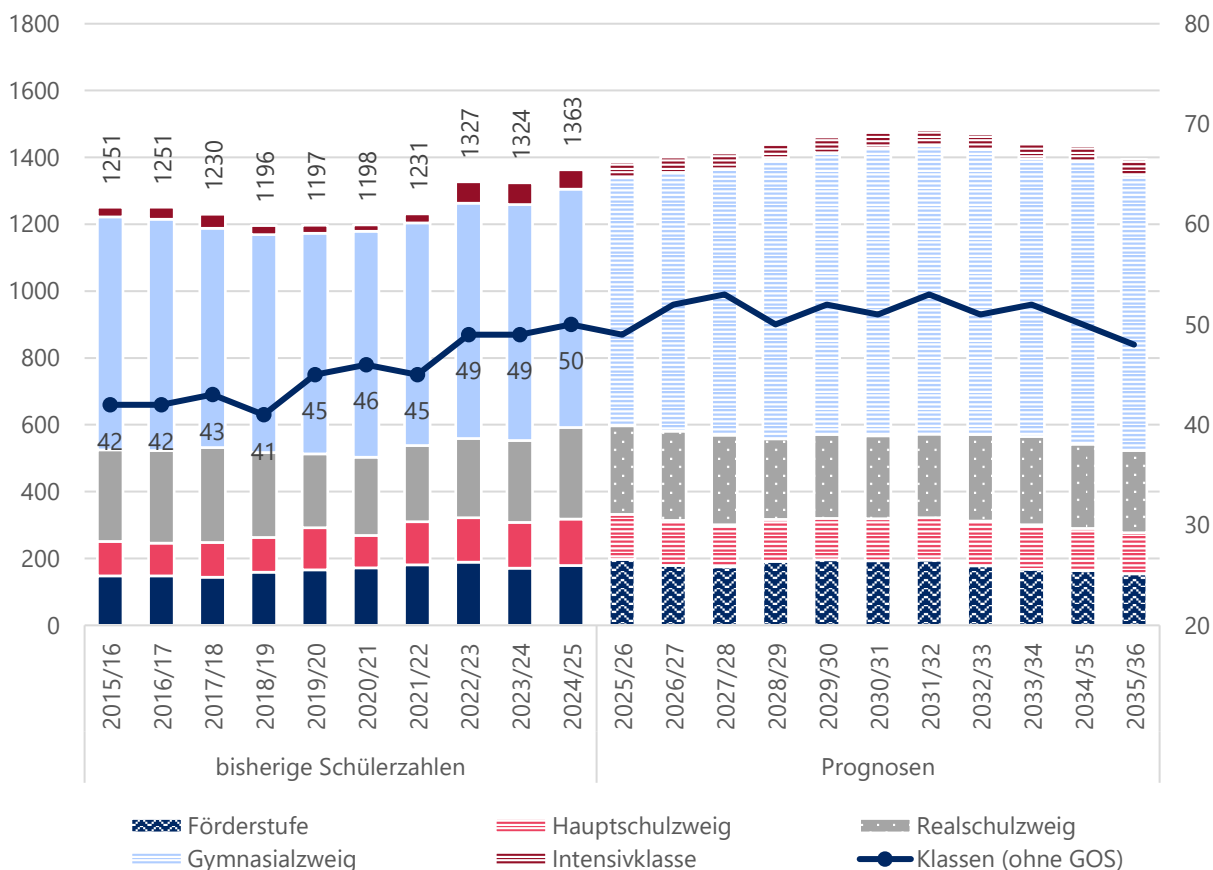

Quelle: Landesschulstatistik und Bevölkerungsmodell



Übersicht reale und prognostizierte Schülerzahlen an der Friedrich-Ebert-Schule in Pfungstadt

		Real		Prognosen					
		2024/25	2025/26	2026/27	2027/28	2028/29	2029/30	2030/31	2035/36
FS	SuS	179	197	179	175	191	196	193	154
	Klassen	7	8	8	8	8	8	8	6
Verbund. HS + RS	SuS HS	139	135	135	126	126	124	126	123
	SuS RS	274	265	267	268	241	251	248	246
	Klassen	18	17	18	18	16	17	16	17
GYM	SuS	538	567	580	588	616	623	616	563
	Klassen	21	21	23	24	23	24	24	22
GOS	SuS	175	175	193	209	220	220	245	261
IKL	SuS	58	47	47	47	47	47	47	47
	Klassen	4	3	3	3	3	3	3	3
Kl. 5-10	SuS	<b>1130</b>	<b>1164</b>	<b>1161</b>	<b>1157</b>	<b>1174</b>	<b>1194</b>	<b>1183</b>	<b>1086</b>
	Klassen	<b>46</b>	<b>46</b>	<b>49</b>	<b>50</b>	<b>47</b>	<b>49</b>	<b>48</b>	<b>45</b>
Gesamt	SuS	<b>1363</b>	<b>1386</b>	<b>1401</b>	<b>1413</b>	<b>1441</b>	<b>1461</b>	<b>1475</b>	<b>1394</b>
	Klassen (ohne GOS)	<b>50</b>	<b>49</b>	<b>52</b>	<b>53</b>	<b>50</b>	<b>52</b>	<b>51</b>	<b>48</b>

Quelle: Landesschulstatistik und Bevölkerungsmodell

Reale und prognostizierte Anzahl der SuS sowie Klassen in der Förderstufe der Friedrich-Ebert-Schule

Real			Prognosen						
	Stufe	2024/25	2025/26	2026/27	2027/28	2028/29	2029/30	2030/31	2035/36
SuS	5	105	92	87	88	103	93	99	76
	6	74	105	92	87	88	103	94	78
	Gesamt	179	197	179	175	191	196	193	154
Klassen	5	4	4	4	4	4	4	4	3
	6	3	4	4	4	4	4	4	3
	Gesamt	7	8	8	8	8	8	8	6

Quelle: Landesschulstatistik und Bevölkerungsmodell



Reale und prognostizierte Anzahl an SuS sowie Klassen im verbundenen Haupt- und Realschulzweig der Friedrich-Ebert-Schule

Rechen- / Ebert- Schule									
		Real	Prognosen						
	Stufe	2024/25	2025/26	2026/27	2027/28	2028/29	2029/30	2030/31	2035/36
SuS HS-Zweig	7	43	28	40	35	33	33	39	33
	8	39	43	28	40	35	33	33	31
	9	41	44	48	31	45	39	37	41
	10	16	20	19	20	13	19	17	18
Gesamt HS		139	135	135	126	126	124	126	123
SuS RS Zweig	7	72	42	60	52	50	50	59	49
	8	59	82	48	68	59	56	57	53
	9	72	66	91	53	76	66	63	69
	10	71	75	68	95	56	79	69	75
Gesamt RS		274	265	267	268	241	251	248	246
Gesamt		413	400	402	394	367	375	374	369
Klassen	7	5	3	4	4	4	4	4	4
	8	4	5	4	5	4	4	4	4
	9	5	5	6	4	5	5	4	5
	10	4	4	4	5	3	4	4	4
Gesamt		18	17	18	18	16	17	16	17

Quelle: Landesschulstatistik und Bevölkerungsmodell



Reale und prognostizierte Anzahl an SuS sowie Klassen im Gymnasialzweig der Friedrich-Ebert-Schule

		Real	Prognosen						
	Stufe	2024/25	2025/26	2026/27	2027/28	2028/29	2029/30	2030/31	2035/36
SuS	5	119	98	97	96	111	102	107	81
	6	93	119	98	97	96	111	103	84
	7	85	97	124	102	101	100	116	98
	8	92	85	97	124	102	101	100	94
	9	85	87	81	92	118	97	97	103
	10	64	81	83	77	88	112	93	103
	11	73	70	88	92	88	89	115	94
	12	56	59	57	71	74	71	72	81
	13	46	46	48	46	58	60	58	86
	Kl. 5-10	538	567	580	588	616	623	616	563
Gesamt	713	742	773	797	836	843	861	824	
Klassen	5	4	4	4	4	4	4	4	3
	6	4	4	4	4	4	4	4	3
	7	3	4	5	4	4	4	4	4
	8	4	3	4	5	4	4	4	4
	9	3	3	3	4	4	4	4	4
	10	3	3	3	3	3	4	4	4
	11	In der Gymnasialen Oberstufe gibt es aufgrund des Kurssystems keine Klassen. Die Anzahl der Kurse kann nicht valide prognostiziert werden und ist für die Einschätzung des Raumbedarfs nicht aussagekräftig.							
	12								
	13								
Kl. 5-10	21	21	23	24	23	24	24	22	

Quelle: Landesschulstatistik und Bevölkerungsmodell



## Reinheim

Bevölkerung (Stand 31.12.2024)	16 503
Bevölkerungsdichte (Stand 31.12.2024)	596
Anteil Bevölkerung unter 18 Jahren (Stand 31.12.2024)	16,6 %
Geburtensaldo 2024	- 57
Wanderungssaldo 2024	20

Relative prognostizierte Veränderung der Bevölkerungszahlen in Reinheim nach Altersgruppen

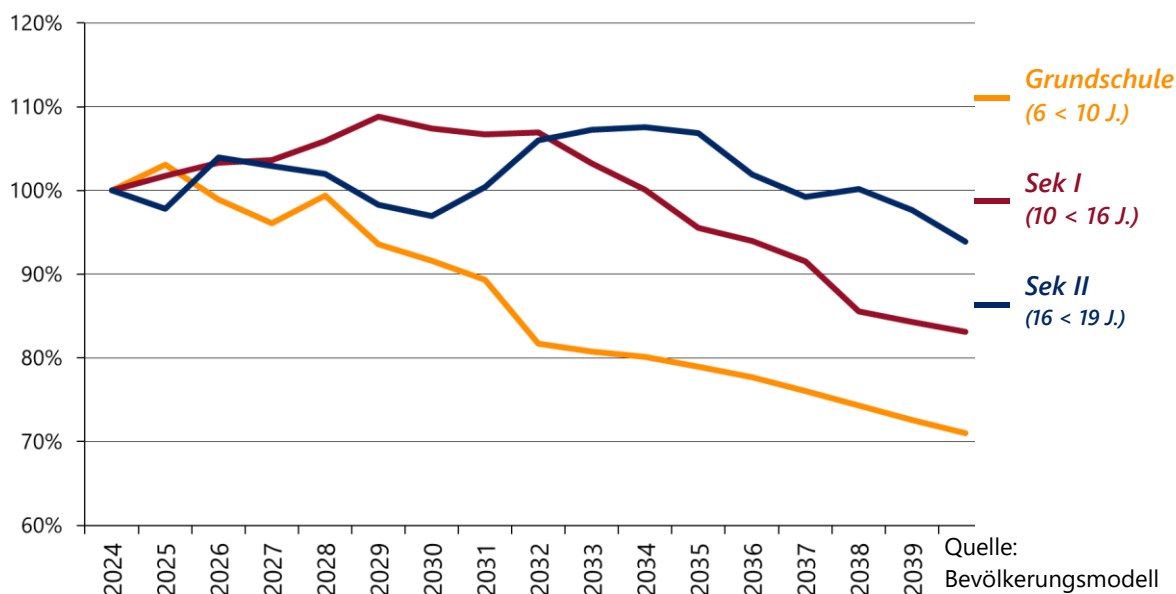

Schullandschaft Reinheim

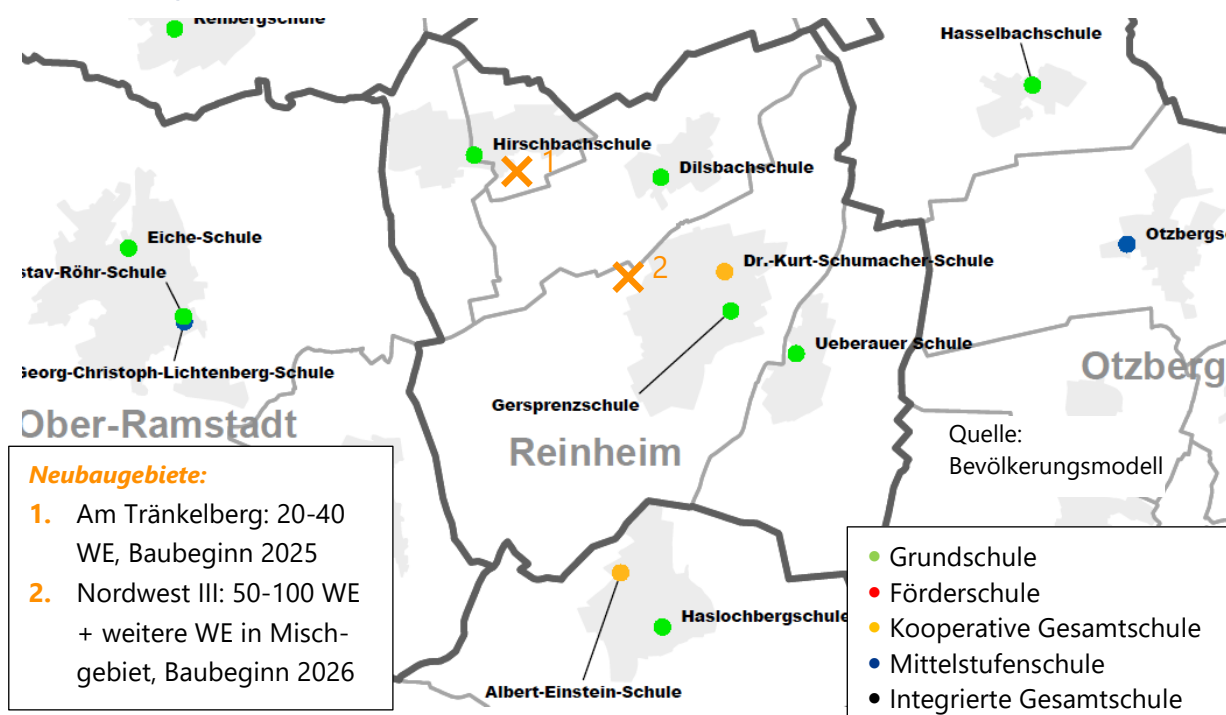



## Dilsbachschule – Grundschule

Im Schuljahr 2024/25 wurde die Dilsbachschule von insgesamt 90 SuS in 5 Klassen besucht. Zudem besuchten zum ersten Mal einzelne Kinder einen Vorlaufkurs. Für diesen wurden noch keine Schätzungen berechnet.

Die Schülerzahlen waren in den Schuljahren 2015/26 bis 2021/22 konstant. Seit 2022/23 liegen sie etwas höher, auch die Klassenanzahl ist auf 5 gestiegen. Für die folgenden Schuljahre werden stagnierende bis leicht steigende Prognosen berechnet. Diese liegen bis 2030/31 zwischen 93 und 106 SuS. Die prognostizierte Klassenanzahl liegt in diesen Jahren zwischen 5 und 7. Allerdings befinden sich viele Jahrgänge nahe am Teiler, sodass die konkrete Klassenzahl schwer vorherzusagen ist. Ab dem Schuljahr 2031/32 sinken die Prognosen wieder auf rund 70 SuS in 4 Klassen.

*Bisherige und prognostizierte Anzahl an SuS sowie Klassen an der Dilsbachschule*

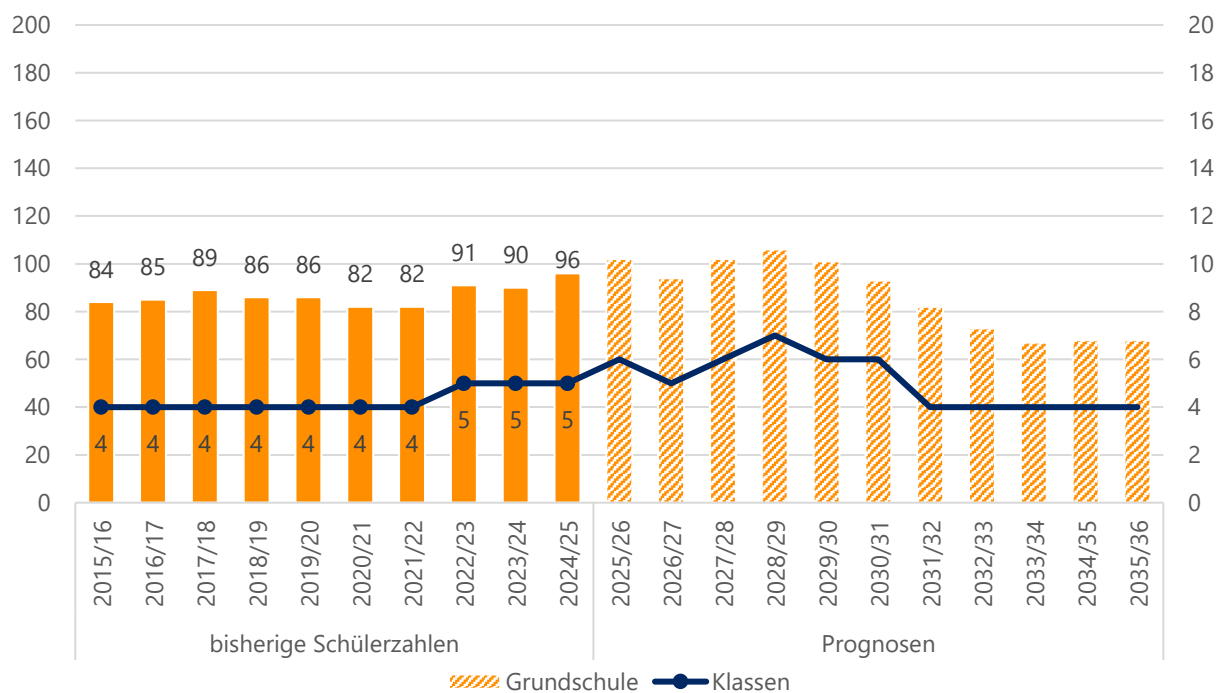

Quelle: Landesschulstatistik und Bevölkerungsmodell





## Aktuelle und zukünftige Schüler- und Klassenanzahl an der Dilsbachschule nach Stufen

		Real		Prognosen					
	Stufe	2024/25	2025/26	2026/27	2027/28	2028/29	2029/30	2030/31	2035/36
SuS	1	22	29	23	29	27	25	16	17
	2	20	22	29	23	28	26	24	17
	3	31	20	22	28	23	28	26	17
	4	23	31	20	22	28	22	27	17
	<b>Gesamt</b>	<b>96</b>	<b>102</b>	<b>94</b>	<b>102</b>	<b>106</b>	<b>101</b>	<b>93</b>	<b>68</b>
Klassen	1	1	2	1	2	2	1	1	1
	2	1	1	2	1	2	2	1	1
	3	2	1	1	2	1	2	2	1
	4	1	2	1	1	2	1	2	1
	<b>Gesamt</b>	<b>5</b>	<b>6</b>	<b>5</b>	<b>6</b>	<b>7</b>	<b>6</b>	<b>6</b>	<b>4</b>
<b>SuS in VLK</b>		<b>3</b>							

Quelle: Landesschulstatistik und Bevölkerungsmodell



## Gersprenzschule – Grundschule

Die Gersprenzschule wurde im Schuljahr 2024/25 von 311 SuS in insgesamt 18 Klassen, davon eine Vor- und zwei Intensivklassen, besucht. Darüber hinaus besuchten viele nicht schulpflichtige Kinder Vorlaufkurse an der Schule.

Für die kommenden Schuljahre wurde ein weiterer Anstieg der Schülerzahlen berechnet. Der Höchststand wird mit 354 SuS für das Schuljahr 2031/32 prognostiziert. Ab dem Schuljahr 2032/33 werden zwischen 320 und 330 SuS erwartet.

Die Anzahl der Klassen steigt laut Prognosen nicht weiter an. Allerdings befinden sich viele Jahrgänge nah am Teiler zwischen 3 und 4 Zügen, sodass eine konkrete Vorhersage nicht möglich ist.

Geplant ist, dass der Neubau der Dilsbachschule auch die Gersprenzschule entlasten soll.

*Bisherige und prognostizierte Anzahl an SuS sowie Klassen an der Gersprenzschule*

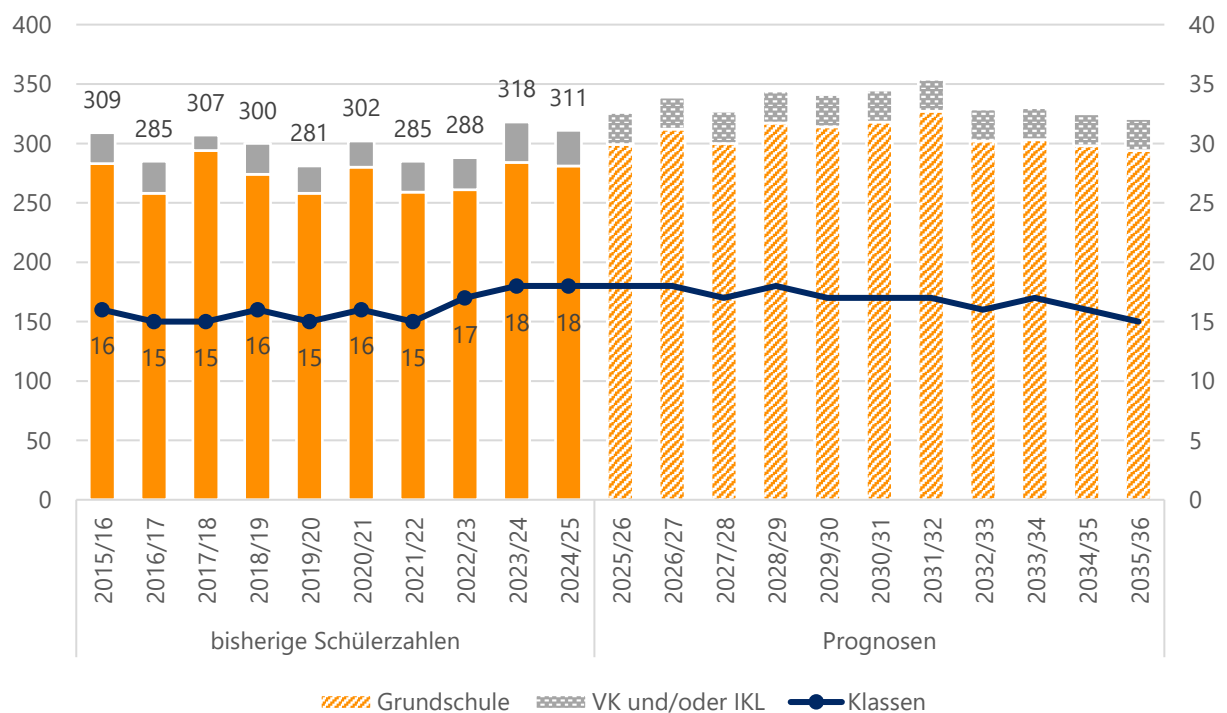

Quelle: Landesschulstatistik und Bevölkerungsmodell



Aktuelle und zukünftige Schüler- und Klassenanzahl an der Gersprenzschule nach Stufen

		Real		Prognosen					
	Stufe	2024/25	2025/26	2026/27	2027/28	2028/29	2029/30	2030/31	2035/36
SuS	1	80	77	75	66	97	73	79	72
	2	78	80	77	75	66	97	73	73
	3	64	78	81	78	76	67	98	74
	4	59	64	79	81	78	77	68	75
	VK	11	10	10	10	10	10	10	10
	IKL	19	17	17	17	17	17	17	17
	<b>Kl. 1-4</b>	<b>281</b>	<b>299</b>	<b>312</b>	<b>300</b>	<b>317</b>	<b>314</b>	<b>318</b>	<b>294</b>
	<b>Gesamt</b>	<b>311</b>	<b>326</b>	<b>339</b>	<b>327</b>	<b>344</b>	<b>341</b>	<b>345</b>	<b>321</b>
Klassen	1	4	4	3	3	4	3	4	3
	2	4	4	4	3	3	4	3	3
	3	3	4	4	4	4	3	4	3
	4	3	3	4	4	4	4	3	3
	VK	1	1	1	1	1	1	1	1
	IKL	2	2	2	2	2	2	2	2
	<b>Kl. 1-4</b>	<b>14</b>	<b>15</b>	<b>15</b>	<b>14</b>	<b>15</b>	<b>14</b>	<b>14</b>	<b>12</b>
	<b>Gesamt</b>	<b>17</b>	<b>18</b>	<b>18</b>	<b>17</b>	<b>18</b>	<b>17</b>	<b>17</b>	<b>15</b>
<b>SuS in VLK</b>		<b>43</b>	<b>41</b>	<b>41</b>	<b>41</b>	<b>41</b>	<b>41</b>	<b>41</b>	<b>41</b>

Quelle: Landesschulstatistik und Bevölkerungsmodell



## Hirschbachschule – Grundschule

An der Hirschbachschule wurden im Schuljahr 2024/25 über 160 SuS in 8 Klassen unterrichtet. Die Schülerzahlen sind seit 2017/18 um über 50 SuS angestiegen. Bis zum Schuljahr 2028/29 werden ähnlich hohe SuS-Zahlen prognostiziert. Danach sinken die Prognosen kontinuierlich ab, bis sie 2032/33 einen Wert von unter 120 erreichen.

In den kommenden Jahren wird zumeist weiterhin eine 2-Zügigkeit prognostiziert. Ab 2029/30 befinden sich viele Jahrgänge nahe am Teiler zwischen 1 und 2 Zügen.

*Bisherige und prognostizierte Anzahl an SuS sowie Klassen an der Hirschbachschule*

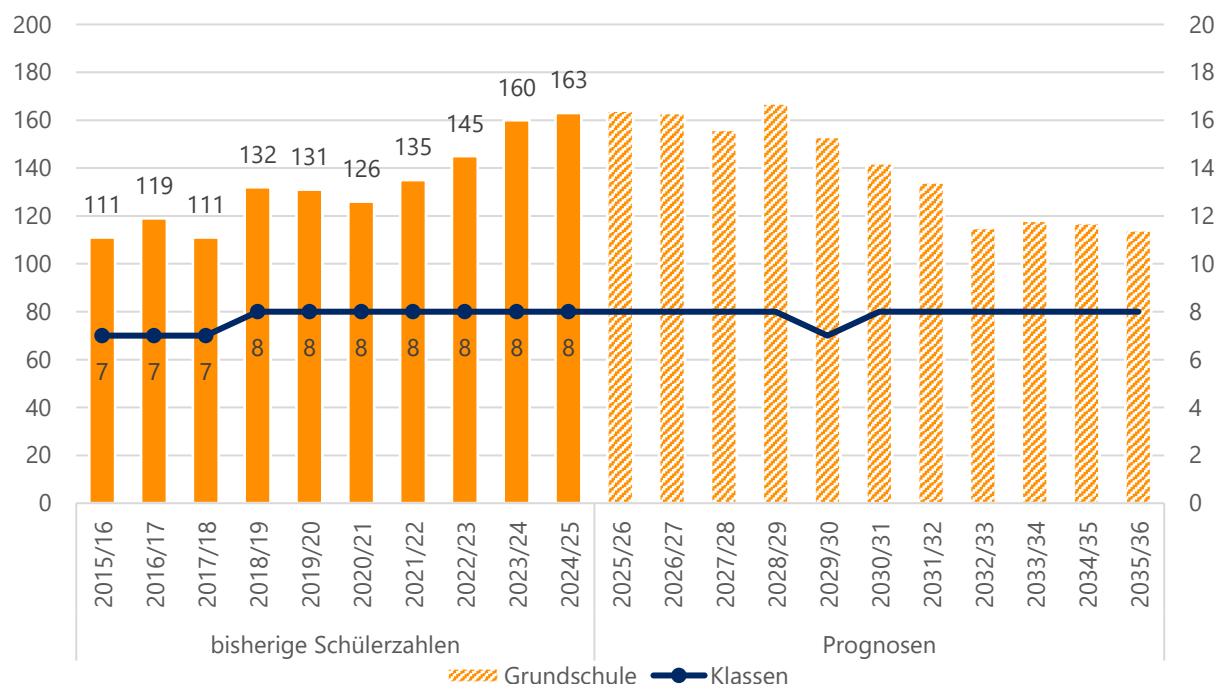

Quelle: Landesschulstatistik und Bevölkerungsmodell

*Aktuelle und zukünftige Schüler- und Klassenanzahl an der Hirschbachschule nach Stufen*

	Stufe	Real		Prognosen					
		2024/25	2025/26	2026/27	2027/28	2028/29	2029/30	2030/31	2035/36
SuS	1	34	39	39	38	46	25	28	27
	2	46	35	40	40	39	47	26	28
	3	42	47	36	41	41	40	48	29
	4	41	43	48	37	41	41	40	30
	<b>Gesamt</b>	<b>163</b>	<b>164</b>	<b>163</b>	<b>156</b>	<b>167</b>	<b>153</b>	<b>142</b>	<b>114</b>
Klassen	1	2	2	2	2	2	1	2	2
	2	2	2	2	2	2	2	2	2
	3	2	2	2	2	2	2	2	2
	4	2	2	2	2	2	2	2	2
	<b>Gesamt</b>	<b>8</b>	<b>8</b>	<b>8</b>	<b>8</b>	<b>8</b>	<b>7</b>	<b>8</b>	<b>8</b>

Quelle: Landesschulstatistik und Bevölkerungsmodell



Ueberauer Schule – Grundschule

An der Ueberauer Schule wurden im Schuljahr 2024/25 insgesamt 64 SuS in 4 Klassen beschult. Zudem besuchten einige noch nicht schulpflichtige Kinder einen Vorlaufkurs an der Schule.

Ab dem Schuljahr 2026/27 steigen die Prognosen, bis sie 2028/29 mit 84 SuS ihren Höhepunkt erreichen. Danach sinken die Prognosen wieder. Ab 2032/33 liegen diese unter 60 SuS. Es ist weiterhin von einer 1-Zügigkeit auszugehen. Der Einschulungsjahrgang in 2026/27 nähert sich dem Teiler, sodass es hier zu einer Klassenmehrbi

Bisherige und prognostizierte Anzahl an SuS sowie Klassen an der Ueberauer Schule

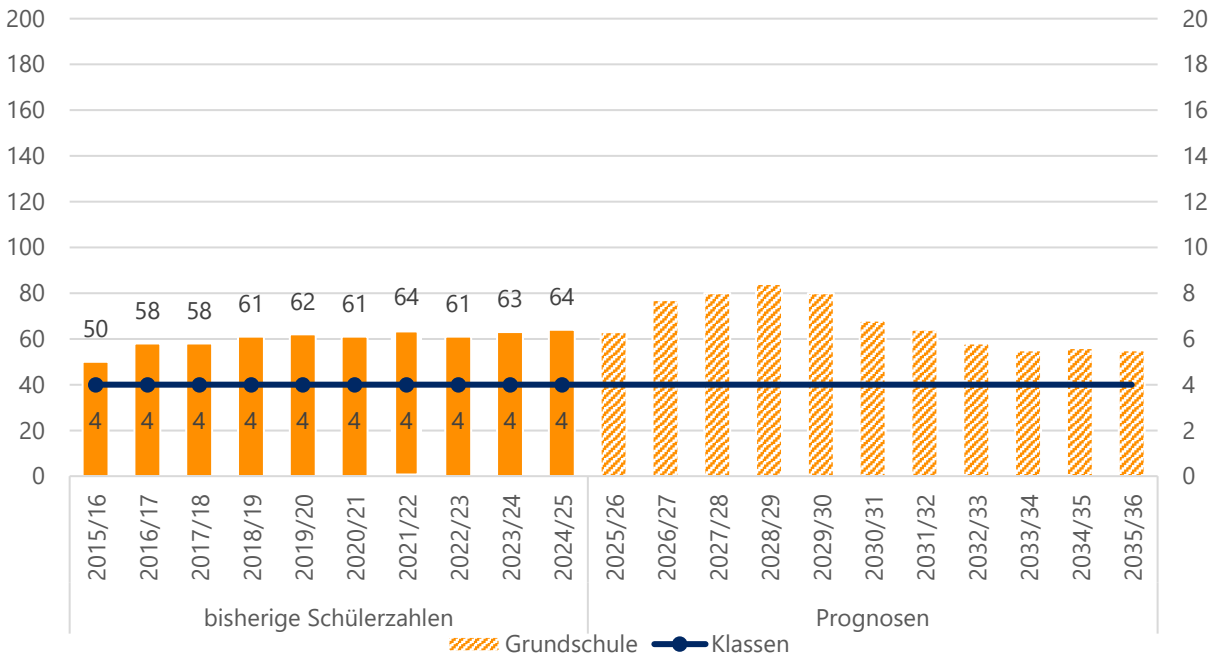

Quelle: Landesschulstatistik und Bevölkerungsmodell

Aktuelle und zukünftige Schüler- und Klassenanzahl an der Ueberauer Schule nach Stufen

		Real			Prognose					
		Stufe	2024/25	2025/26	2026/27	2027/28	2028/29	2029/30	2030/31	2035/36
SuS	1	16	20	23	19	19	17	11	13	
	2	17	16	21	24	20	19	18	14	
	3	10	17	16	21	24	20	19	14	
	4	21	10	17	16	21	24	20	14	
	Gesamt	64	63	77	80	84	80	68	55	
Klassen	1	1	1	1	1	1	1	1	1	
	2	1	1	1	1	1	1	1	1	
	3	1	1	1	1	1	1	1	1	
	4	1	1	1	1	1	1	1	1	
	Gesamt	4	4	4	4	4	4	4	4	
SuS in VLK		8	3	3	3	3	3	3	3	

Quelle: Landesschulstatistik und Bevölkerungsmodell



## Dr.-Kurt-Schumacher-Schule – Kooperative Gesamtschule

Die Dr.-Kurt-Schumacher-Schule (DKSS) ist eine kooperative Gesamtschule mit Förderstufe und einer Abteilung für den Förderschwerpunkt Lernen. Die SuS kommen aus dem Einzugsgebiet Reinheim. Es wechseln aber auch einzelne SuS aus Otzberg, Darmstadt und dem Odenwaldkreis an die DKSS. Für die Abteilung Lernen können keine Prognosen berechnet werden. Es wurde daher angenommen, dass in den kommenden Jahren so viele SuS diese Abteilung besuchen wie in den letzten 5 Jahren.

Im Schuljahr 2024/25 wurde die DKSS von 742 SuS in 36 Klassen, davon 2 Intensiv- und 2 Förderklassen Lernen, besucht. Für die kommenden Schuljahre werden leicht steigende Schülerzahlen berechnet. Der Höchststand wird im Schuljahr 2032/33 mit 817 SuS erwartet. Die Anzahl der prognostizierten Klassen steigt auf bis zu 39.

Ein großer Teil des Zuwachses findet im Gymnasialzweig statt, hier steigen die Prognosen bis zum Schuljahr 2030/31 um über 50 SuS an. Es wird eine durchgängige 2-Zügigkeit berechnet. Allerdings befinden sich ab 2028/29 einige Jahrgänge nahe am Teiler, sodass vereinzelt möglicherweise auch 3 Züge gebildet werden.

Die Förderstufe bleibt den Prognosen nach 3-zügig. Die Schülerzahlen im Hauptschulzweig schwanken zwischen 1 und 2 Zügen, viele Jahrgänge befinden sich nah am Teiler. Der 10. Hauptschuljahrgang wurde im Schuljahr 2024/25 zu wenig angewählt und kam daher nicht zustande. Da die Schule diesen aber weiter anbieten will, wurde dieser in den Prognosen dennoch weiter angegeben. Die Prognosen des Realschulzweigs nehmen leicht ab. Dieser bleibt somit 2-zügig.

### Bisherige und prognostizierte Anzahl an SuS sowie Klassen an der Dr.-Kurt-Schumacher-Schule

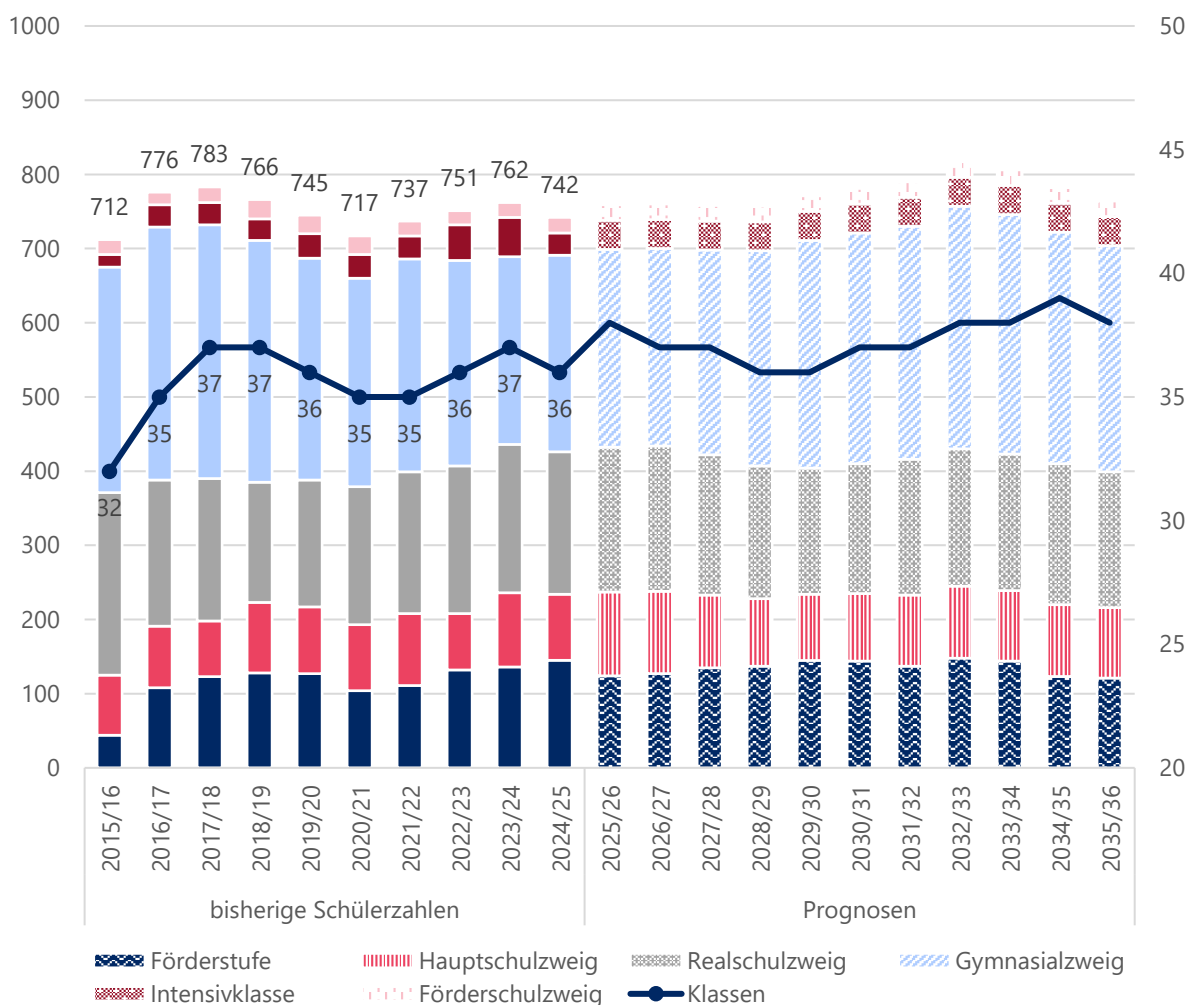

Quelle: Landesschulstatistik und Bevölkerungsmodell



Übersicht reale und prognostizierte Schülerzahlen an der Dr.-Kurt-Schumacher-Schule in Reinheim

		Real	Prognosen						
		2024/25	2025/26	2026/27	2027/28	2028/29	2029/30	2030/31	2035/36
FS	SuS	145	124	127	135	137	145	144	121
	Klassen	6	6	6	6	6	6	6	6
HS	SuS	89	113	111	98	91	89	91	95
	Klassen	5	7	6	6	5	5	6	6
RS	SuS	192	195	196	189	179	170	175	183
	Klassen	8	8	8	8	8	8	8	8
GYM	SuS	265	267	266	276	290	307	311	305
	Klassen	12	12	12	12	12	12	12	13
F	SuS	21	21	21	21	21	21	21	21
	Klassen	2	2	2	2	2	2	2	2
IKL	SuS	30	39	39	39	39	39	39	39
	Klassen	2	3	3	3	3	3	3	3
Gesamt ohne F & IKL	SuS	<b>691</b>	<b>699</b>	<b>700</b>	<b>698</b>	<b>697</b>	<b>711</b>	<b>721</b>	<b>704</b>
	Klassen	<b>31</b>	<b>33</b>	<b>32</b>	<b>32</b>	<b>31</b>	<b>31</b>	<b>32</b>	<b>33</b>
Gesamt	SuS	<b>742</b>	<b>759</b>	<b>760</b>	<b>758</b>	<b>757</b>	<b>771</b>	<b>781</b>	<b>764</b>
	Klassen	<b>35</b>	<b>38</b>	<b>37</b>	<b>37</b>	<b>36</b>	<b>36</b>	<b>37</b>	<b>38</b>

Quelle: Landesschulstatistik und Bevölkerungsmodell

Reale und prognostizierte Anzahl der SuS sowie Klassen in der Förderstufe der Dr.-Kurt-Schumacher-Schule

		Real	Prognosen							
		Stufe	2024/25	2025/26	2026/27	2027/28	2028/29	2029/30	2030/31	2035/36
SuS	5	64	60	66	68	69	75	69	61	
	6	81	64	61	67	68	70	75	60	
	Gesamt	145	124	127	135	137	145	144	121	
Klassen	5	3	3	3	3	3	3	3	3	
	6	3	3	3	3	3	3	3	3	
	Gesamt	6	6	6	6	6	6	6	6	

Quelle: Landesschulstatistik und Bevölkerungsmodell



*Reale und prognostizierte Anzahl der SuS sowie Klassen im Hauptschulzweig der Dr.-Kurt-Schumacher-Schule*

	Real		Prognosen						
	Stufe	2024/25	2025/26	2026/27	2027/28	2028/29	2029/30	2030/31	2035/36
SuS	7	28	26	21	19	21	22	22	20
	8	40	36	33	27	25	28	28	33
	9	21	40	36	33	27	25	28	27
	10	0	11	21	19	18	14	13	15
	<b>Gesamt</b>	<b>89</b>	<b>113</b>	<b>111</b>	<b>98</b>	<b>91</b>	<b>89</b>	<b>91</b>	<b>95</b>
Klassen	7	2	2	1	1	1	1	1	1
	8	2	2	2	2	1	2	2	2
	9	1	2	2	2	2	1	2	2
	10	0	1	1	1	1	1	1	1
	<b>Gesamt</b>	<b>5</b>	<b>7</b>	<b>6</b>	<b>6</b>	<b>5</b>	<b>5</b>	<b>6</b>	<b>6</b>

Quelle: Landesschulstatistik und Bevölkerungsmodell

*Reale und prognostizierte Anzahl der SuS sowie Klassen im Realschulzweig der Dr.-Kurt-Schumacher-Schule*

	Real		Prognosen						
	Stufe	2024/25	2025/26	2026/27	2027/28	2028/29	2029/30	2030/31	2035/36
SuS	7	52	52	41	39	43	44	45	41
	8	48	52	52	42	39	43	44	52
	9	43	51	56	56	45	42	47	46
	10	49	40	47	52	52	41	39	44
	<b>Gesamt</b>	<b>192</b>	<b>195</b>	<b>196</b>	<b>189</b>	<b>179</b>	<b>170</b>	<b>175</b>	<b>183</b>
Klassen	7	2	2	2	2	2	2	2	2
	8	2	2	2	2	2	2	2	2
	9	2	2	2	2	2	2	2	2
	10	2	2	2	2	2	2	2	2
	<b>Gesamt</b>	<b>8</b>	<b>8</b>	<b>8</b>	<b>8</b>	<b>8</b>	<b>8</b>	<b>8</b>	<b>8</b>

Quelle: Landesschulstatistik und Bevölkerungsmodell





Reale und prognostizierte Anzahl an SuS sowie Klassen im Gymnasialzweig der Dr.-Kurt-Schumacher-Schule

		Real	Prognosen						
	Stufe	2024/25	2025/26	2026/27	2027/28	2028/29	2029/30	2030/31	2035/36
SuS	5	52	49	53	54	58	60	55	50
	6	42	52	49	53	54	58	60	50
	7	41	40	50	47	51	52	55	50
	8	42	41	40	50	47	51	52	63
	9	49	39	38	37	46	44	48	47
	10	39	46	36	35	34	42	41	45
	<b>Gesamt</b>	<b>265</b>	<b>267</b>	<b>266</b>	<b>276</b>	<b>290</b>	<b>307</b>	<b>311</b>	<b>305</b>
Klassen	5	2	2	2	2	2	2	2	2
	6	2	2	2	2	2	2	2	2
	7	2	2	2	2	2	2	2	2
	8	2	2	2	2	2	2	2	3
	9	2	2	2	2	2	2	2	2
	10	2	2	2	2	2	2	2	2
	<b>Gesamt</b>	<b>12</b>	<b>12</b>	<b>12</b>	<b>12</b>	<b>12</b>	<b>12</b>	<b>12</b>	<b>13</b>

Quelle: Landesschulstatistik und Bevölkerungsmodell



## Roßdorf

<b>Bevölkerung</b> (Stand 31.12.2024)	13 096
<b>Bevölkerungsdichte</b> (Stand 31.12.2024)	636
<b>Anteil Bevölkerung unter 18 Jahren</b> (Stand 31.12.2024)	18,5 %
<b>Geburtensaldo 2024</b>	- 25
<b>Wanderungssaldo 2024</b>	3

Relative prognostizierte Veränderung der Bevölkerungszahlen in Roßdorf nach Altersgruppen

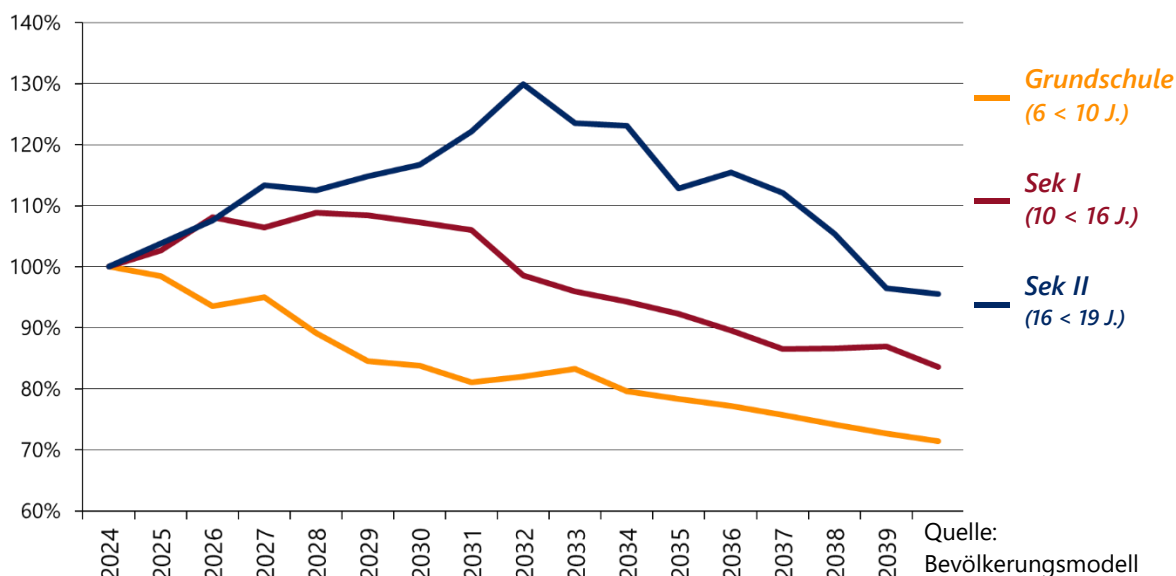

Schullandschaft Roßdorf

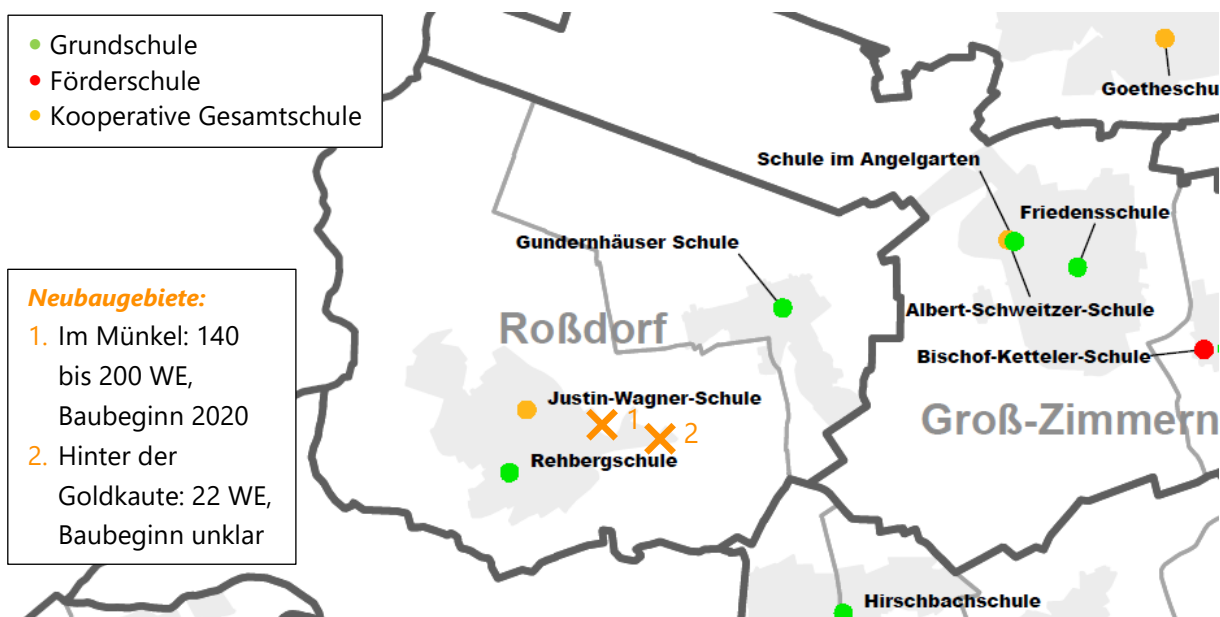



## Gundernhäuser Schule – Grundschule

Im Schuljahr 2024/25 wurde die Gundernhäuser Schule von 166 SuS in 9 Klassen besucht. Darüber hinaus gab es einen Vorlaufkurs an der Schule. Zwischen 2015/16 und 2023/24 ist die Gesamt Schülerzahl um rund 60 SuS gestiegen. Damit war der Höchststand mit 193 SuS erreicht. Nun sinken die Prognosezahlen. Ab dem Schuljahr 2031/32 werden nur noch rund 110 SuS erwartet. Die Schule wird daher wieder komplett 2-zügig. Ab dem Schuljahr 2032/33 befinden sich die Prognosen sehr nah am Teiler zwischen 1 und 2 Zügen, sodass wahrscheinlich weniger als 8 Klassen gebildet werden müssen.

Bisherige und prognostizierte Anzahl an SuS sowie Klassen an der Gundernhäuser Schule

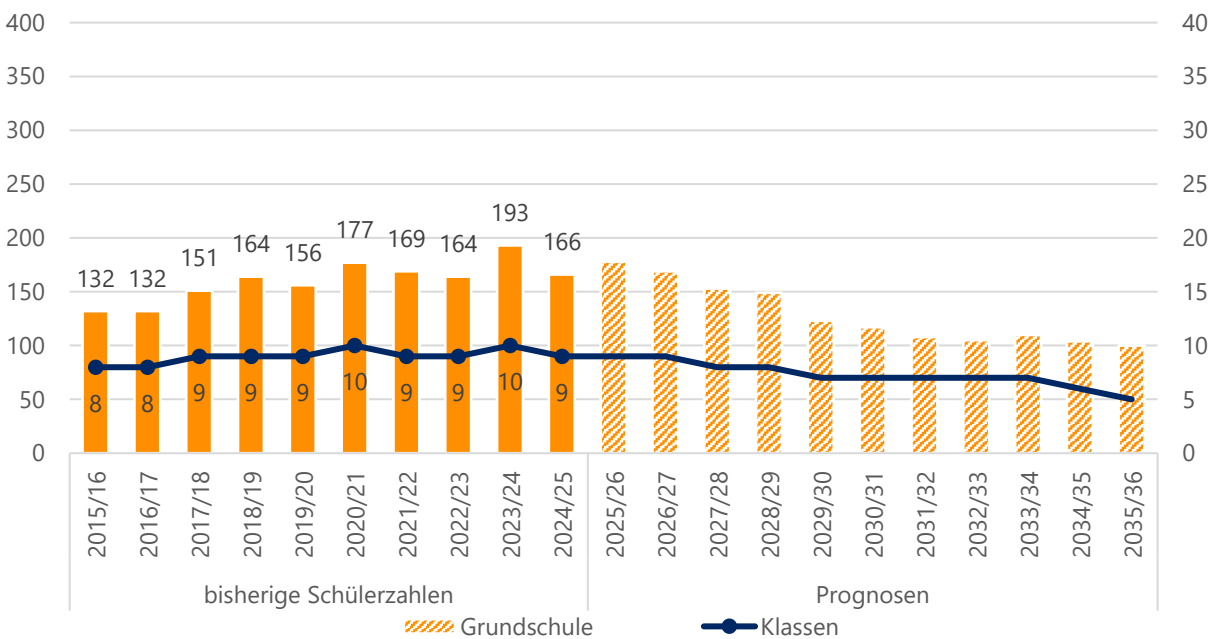

Quelle: Landesschulstatistik und Bevölkerungsmodell

Aktuelle und zukünftige Schüler- und Klassenanzahl an der Gundernhäuser Schule nach Stufen

		Real		Prognosen					
	Stufe	2024/25	2025/26	2026/27	2027/28	2028/29	2029/30	2030/31	2035/36
SuS	1	32	46	37	37	29	20	31	24
	2	54	32	46	38	38	29	20	25
	3	46	54	32	46	37	37	29	25
	4	34	46	54	32	45	37	37	26
	Gesamt	166	178	169	153	149	123	117	100
Klassen	1	2	2	2	2	2	1	2	1
	2	3	2	2	2	2	2	1	1
	3	2	3	2	2	2	2	2	1
	4	2	2	3	2	2	2	2	2
	Gesamt	9	9	9	8	8	7	7	5
SuS in VLK		12	11	11	11	11	11	11	11

Quelle: Landesschulstatistik und Bevölkerungsmodell



## Rehbergsschule – Grundschule

An der Rehbergsschule wurden im Schuljahr 2024/25 insgesamt 391 SuS in 18 Klassen unterrichtet, darunter zwei Intensivklassen. Darüber hinaus besuchten einige noch nicht schulpflichtige Kinder einen Vorlaufkurs an der Schule. An der Schule wird das Konzept des flexiblen Schulanfangs umgesetzt, weshalb sich die Klassenbildung in den ersten beiden Klassenstufen von anderen Schulen unterscheidet.

Seit 2020/21 sind die Schülerzahlen um fast 70 SuS angestiegen. Bis zum Schuljahr 2033/34 werden stagnierende bis leicht steigende Schülerzahlen erwartet. Der Höchststand wird zum Schuljahr 2027/28 mit 409 SuS erreicht. Dabei werden 19 Klassen prognostiziert. Allerdings liegen einzelne Jahrgänge nahe am Teiler zwischen 4 und 5 Zügen, sodass die Klassenzahl auch abweichen kann.

Das Neubaugebiet mit 140 bis 200 WE ist in den Prognosen bereits berücksichtigt. Da die Schule in den letzten Jahren regelmäßig überschätzt wurde, wurden die Prognosen angepasst.

*Bisherige und prognostizierte Anzahl an SuS sowie Klassen an der Rehbergsschule*

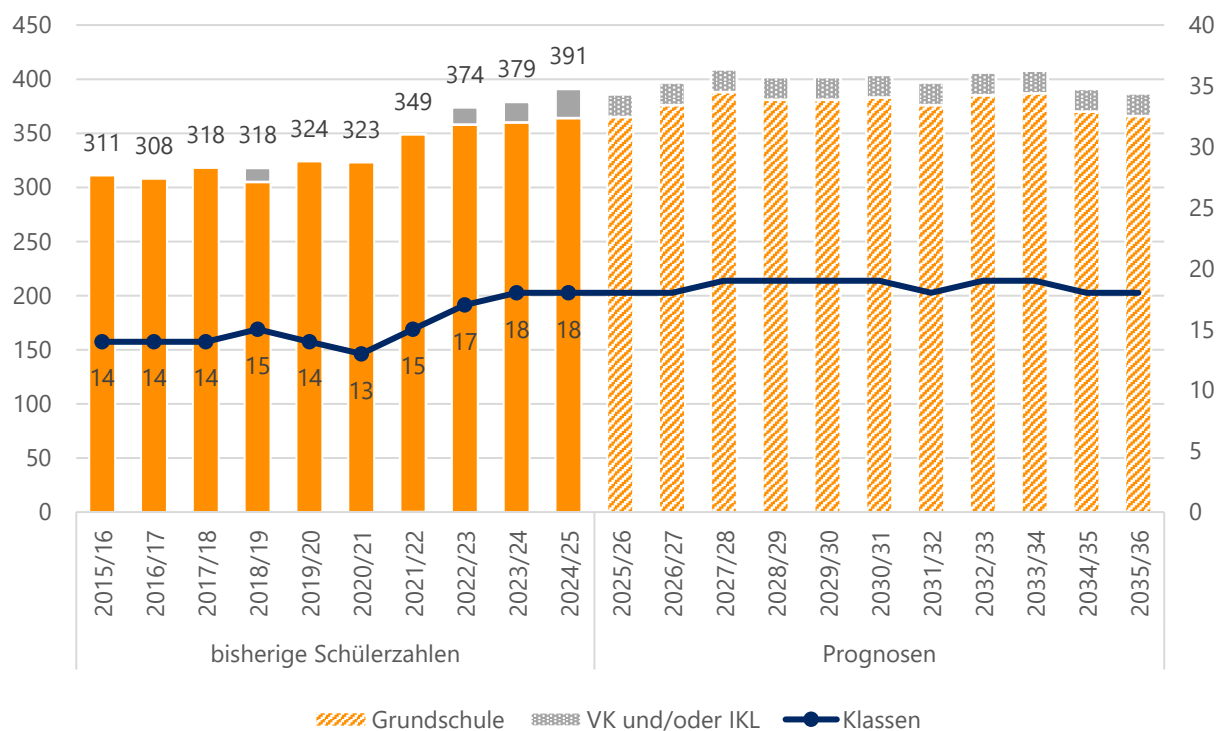

Quelle: Landesschulstatistik und Bevölkerungsmodell



Aktuelle und zukünftige Schüler- und Klassenanzahl an der Rehbergschule nach Stufen

		Real	Prognosen						
	Stufe	2024/25	2025/26	2026/27	2027/28	2028/29	2029/30	2030/31	2035/36
SuS	1	89	89	102	100	83	89	105	89
	2	90	90	91	104	101	84	90	91
	3	94	91	91	92	105	103	85	93
	4	91	95	92	92	92	105	103	93
	IKL	27	21	21	21	21	21	21	21
	Kl. 1-4	364	365	376	388	381	381	383	366
	Gesamt	391	386	397	409	402	402	404	387
Klassen	FLX Kl. 1+2	8	8	8	9	8	7	8	8
	3	4	4	4	4	5	5	4	4
	4	4	4	4	4	4	5	5	4
	IKL	2	2	2	2	2	2	2	2
	Kl. 1-4	16	16	16	17	17	17	17	16
	Gesamt	18	18	18	19	19	19	19	18
SuS in VLK		24	23	23	23	23	23	23	23

Quelle: Landesschulstatistik und Bevölkerungsmodell



## Justin-Wagner-Schule – Kooperative Gesamtschule

Die Justin-Wagner-Schule ist eine kooperative Gesamtschule mit Förderstufe, die hauptsächlich von SuS aus Roßdorf und einigen SuS aus Darmstadt besucht wird. Im Schuljahr 2024/25 besuchten fast 700 SuS in 33 Klassen, darunter 3 Intensivklassen, die Justin-Wagner-Schule.

Seit dem Schuljahr 2020/21 waren die Schülerzahlen um über 110 SuS angestiegen, viele davon waren SuS der Intensivklassen. Die Anzahl der Klassen stieg ebenfalls stark von 26 auf 33 an. Bis 2028/29 werden nun leicht sinkende Schülerzahlen prognostiziert. Danach steigen die Prognosen wieder. Der Höchststand wird für das Schuljahr 2031/32 mit 711 SuS vorhergesagt. Die prognostizierte Anzahl der Klassen bleibt mit 30 bis 32 jedoch unter dem Wert aus dem Schuljahr 2024/25.

Für die Förderstufe wird ein leichter Anstieg berechnet, sodass sich fast alle Jahrgänge nah am Teiler zwischen 2 und 3 Zügen befinden. Es ist daher weiter mit 2 bis 3 Zügen zu rechnen. Im Hauptschulzweig sinken die Prognosen leicht. Ab dem Schuljahr 2028/29 wird nur noch ein Zug erwartet. Jedoch befinden sich viele Jahrgänge nah am Teiler zwischen 1 und 2 Zügen. Die Schülerzahlenprognosen im Realschulzweig sinken zunächst auf 120 SuS in 2028/29. In den Folgejahren pendeln sich die Prognosen zwischen 120 und 133 SuS ein. Fast alle Jahrgänge befinden sich nah am Teiler zwischen 1 und 2 Zügen. Es werden daher 1,5 bis 2 Züge erwartet.

Im Gymnasialzweig wird ein Anstieg der Schülerzahlen erwartet. Dort sollen die Schülerzahlen um bis zu 70 zusätzliche SuS in 2031/32 ansteigen. Viele Jahrgänge befinden sich nah am Teiler zwischen 2 und 3 Zügen, sodass mit 2,5 bis 3 Zügen zu rechnen ist, sofern keine SuS an eine andere Schule gelenkt werden.

### Bisherige und prognostizierte Anzahl an SuS sowie Klassen an der Justin-Wagner-Schule

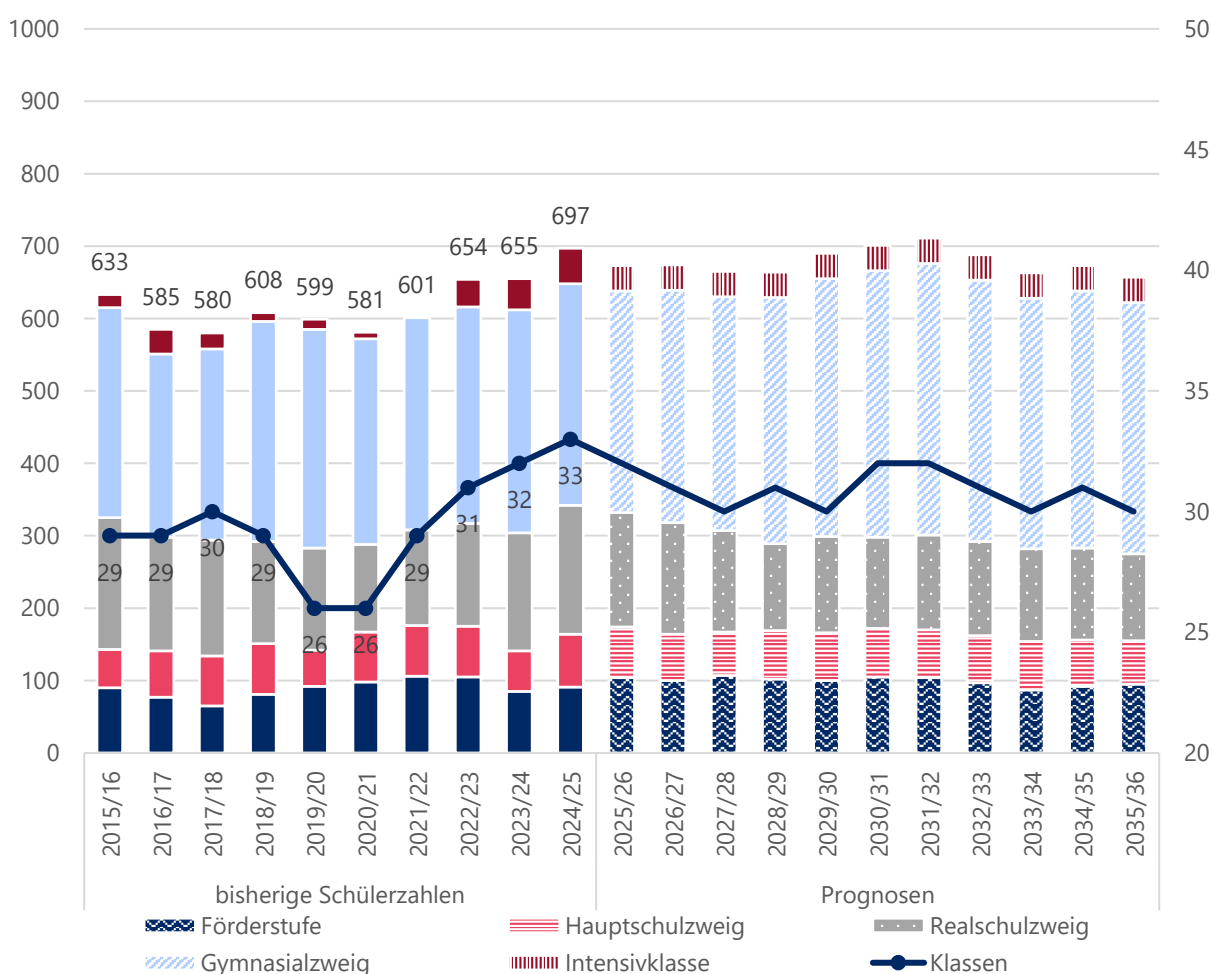



Quelle: Landesschulstatistik und Bevölkerungsmodell

**Übersicht reale und prognostizierte Schülerzahlen an der Justin-Wagner-Schule in Roßdorf**

		Real	Prognosen						
		2024/25	2025/26	2026/27	2027/28	2028/29	2029/30	2030/31	2035/36
FS	SuS	91	104	100	107	102	100	105	95
	Klassen	5	5	4	4	5	4	4	4
HS	SuS	73	70	64	60	67	66	67	60
	Klassen	4	5	4	4	4	3	3	3
RS	SuS	178	158	154	140	120	133	126	120
	Klassen	8	7	7	6	6	7	7	6
GYM	SuS	306	306	321	323	340	356	368	347
	Klassen	13	13	14	14	14	14	16	15
IKL	SuS	49	35	35	35	35	35	35	35
	Klassen	3	2	2	2	2	2	2	2
KI. 5-10	SuS	<b>648</b>	<b>638</b>	<b>639</b>	<b>630</b>	<b>629</b>	<b>655</b>	<b>666</b>	<b>622</b>
	Klassen	<b>30</b>	<b>30</b>	<b>29</b>	<b>28</b>	<b>29</b>	<b>28</b>	<b>30</b>	<b>28</b>
Gesamt	SuS	<b>697</b>	<b>673</b>	<b>674</b>	<b>665</b>	<b>664</b>	<b>690</b>	<b>701</b>	<b>657</b>
	Klassen	<b>33</b>	<b>32</b>	<b>31</b>	<b>30</b>	<b>31</b>	<b>30</b>	<b>32</b>	<b>30</b>

Quelle: Landesschulstatistik und Bevölkerungsmodell

**Reale und prognostizierte Anzahl der SuS sowie Klassen in der Förderstufe der Justin-Wagner-Schule**

		Real	Prognosen						
		2024/25	2025/26	2026/27	2027/28	2028/29	2029/30	2030/31	2035/36
SuS	5	56	48	52	54	47	53	52	45
	6	35	56	48	53	55	47	53	50
	<b>Gesamt</b>	<b>91</b>	<b>104</b>	<b>100</b>	<b>107</b>	<b>102</b>	<b>100</b>	<b>105</b>	<b>95</b>
Klassen	5	3	2	2	2	2	2	2	2
	6	2	3	2	2	3	2	2	2
	<b>Gesamt</b>	<b>5</b>	<b>5</b>	<b>4</b>	<b>4</b>	<b>5</b>	<b>4</b>	<b>4</b>	<b>4</b>

Quelle: Landesschulstatistik und Bevölkerungsmodell



### Reale und prognostizierte Anzahl der SuS sowie Klassen im Hauptschulzweig der Justin-Wagner-Schule

	Real		Prognosen						
	Stufe	2024/25	2025/26	2026/27	2027/28	2028/29	2029/30	2030/31	2035/36
SuS	7	21	13	20	17	19	20	17	15
	8	30	27	17	26	22	24	25	21
	9	22	30	27	17	26	22	25	24
	<b>Gesamt</b>	<b>73</b>	<b>70</b>	<b>64</b>	<b>60</b>	<b>67</b>	<b>66</b>	<b>67</b>	<b>60</b>
Klassen	7	1	1	1	1	1	1	1	1
	8	2	2	1	2	1	1	1	1
	9	1	2	2	1	2	1	1	1
	<b>Gesamt</b>	<b>4</b>	<b>5</b>	<b>4</b>	<b>4</b>	<b>4</b>	<b>3</b>	<b>3</b>	<b>3</b>

Quelle: Landesschulstatistik und Bevölkerungsmodell

### Reale und prognostizierte Anzahl der SuS sowie Klassen im Realschulzweig der Justin-Wagner-Schule

	Real		Prognosen						
	Stufe	2024/25	2025/26	2026/27	2027/28	2028/29	2029/30	2030/31	2035/36
SuS	7	49	21	34	29	32	33	29	26
	8	44	49	21	35	29	32	33	27
	9	40	44	50	22	35	30	32	32
	10	45	44	49	54	24	38	32	35
	<b>Gesamt</b>	<b>178</b>	<b>158</b>	<b>154</b>	<b>140</b>	<b>120</b>	<b>133</b>	<b>126</b>	<b>120</b>
Klassen	7	2	1	2	1	2	2	1	1
	8	2	2	1	2	1	2	2	1
	9	2	2	2	1	2	1	2	2
	10	2	2	2	2	1	2	2	2
	<b>Gesamt</b>	<b>8</b>	<b>7</b>	<b>7</b>	<b>6</b>	<b>6</b>	<b>7</b>	<b>7</b>	<b>6</b>

Quelle: Landesschulstatistik und Bevölkerungsmodell





Reale und prognostizierte Anzahl an SuS sowie Klassen im Gymnasialzweig der Justin-Wagner-Schule

		Real	Prognosen						
	Stufe	2024/25	2025/26	2026/27	2027/28	2028/29	2029/30	2030/31	2035/36
SuS	5	58	60	67	69	59	66	68	58
	6	50	55	57	63	65	56	63	62
	7	41	48	52	55	61	62	54	49
	8	66	38	44	51	53	59	61	49
	9	41	66	38	46	54	57	63	62
	10	50	39	63	39	48	56	59	67
	<b>Gesamt</b>	<b>306</b>	<b>306</b>	<b>321</b>	<b>323</b>	<b>340</b>	<b>356</b>	<b>368</b>	<b>347</b>
Klassen	5	2	2	3	3	2	3	3	2
	6	2	2	2	3	3	2	3	3
	7	2	2	2	2	3	3	2	2
	8	3	2	2	2	2	2	3	2
	9	2	3	2	2	2	2	3	3
	10	2	2	3	2	2	2	2	3
	<b>Gesamt</b>	<b>13</b>	<b>13</b>	<b>14</b>	<b>14</b>	<b>14</b>	<b>14</b>	<b>16</b>	<b>15</b>

Quelle: Landesschulstatistik und Bevölkerungsmodell



## Schaafheim

Bevölkerung (Stand 31.12.2024)	9 113
Bevölkerungsdichte (Stand 31.12.2024)	283
Anteil Bevölkerung unter 18 Jahren (Stand 31.12.2024)	16,1 %
Geburtensaldo 2024	-27
Wanderungssaldo 2024	22

Relative prognostizierte Veränderung der Bevölkerungszahlen in Schaafheim nach Altersgruppen

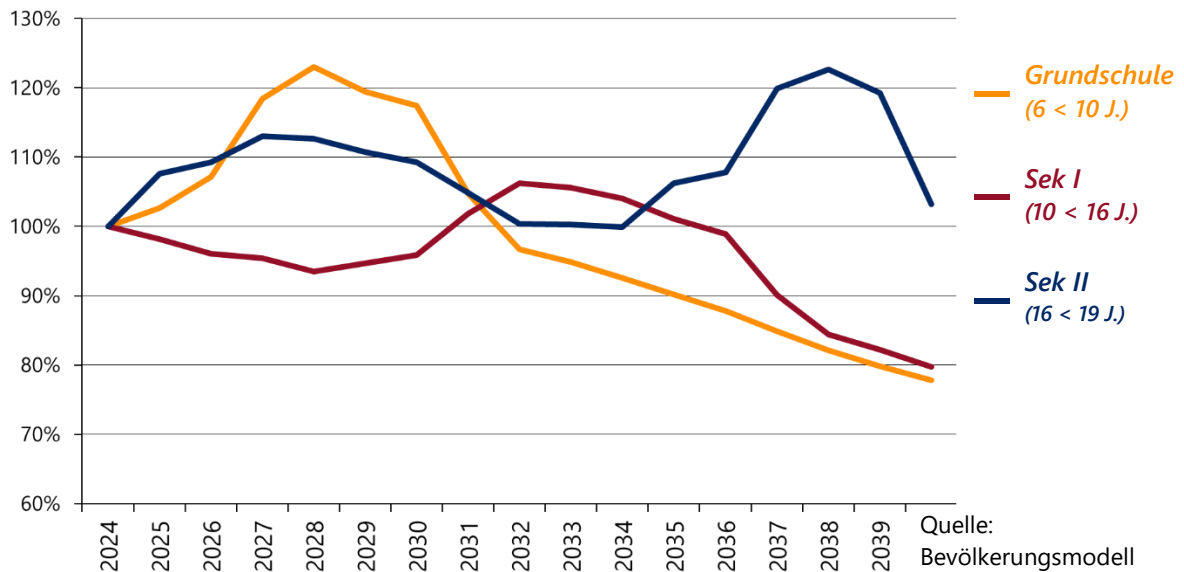

Schullandschaft Schaafheim

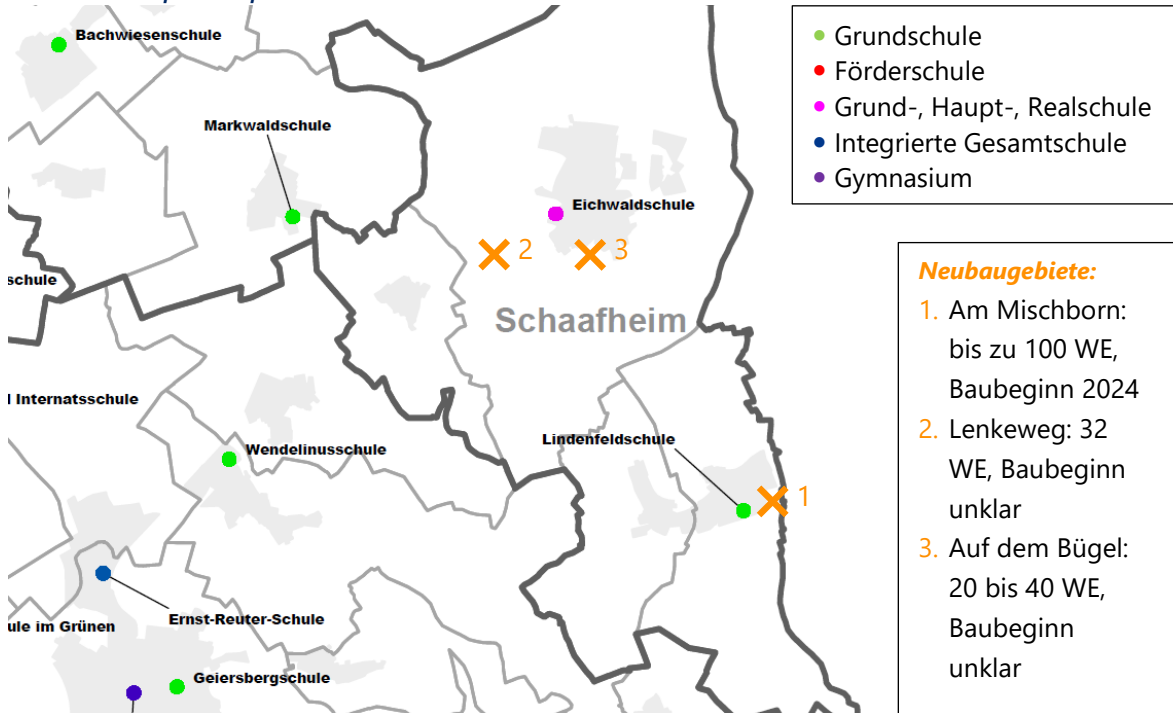



## Lindenfeldschule – Grundschule

Im Schuljahr 2024/25 wurde die Lindenfeldschule von insgesamt 90 SuS in 5 Klassen, davon eine Intensivklasse besucht. Da in den letzten Jahren sonst keine Intensivklasse eingerichtet wurde, wird kein Schätzer berechnet. Aufgrund dessen werden für das Schuljahr 2025/26 zunächst weniger SuS erwartet. Danach steigen die Prognosen jedoch deutlich an. Der Höchststand wird laut den Prognosen im Schuljahr 2030/31 mit 118 SuS in 7 Klassen erreicht. Danach sinken die Prognosen wieder, bleiben aber über dem Wert aus 2024/25.

In fast allen Jahrgängen liegen die Prognosen nahe am Teiler zwischen 1 und 2 Zügen, sodass sich die konkrete Klassenanzahl schwer vorhersagen lässt. Im Extremfall könnte eine komplette 2-Zügigkeit möglich sein. Das Neubaugebiet mit bis zu 100 Wohneinheiten ist teilweise bereits in den Prognosen berücksichtigt, dennoch macht es eine Mehrklassenbildung wahrscheinlicher.

Einzelne noch nicht schulpflichtige Kinder besuchten zudem einen Vorlaufkurs an der Schule.

### Bisherige und prognostizierte Anzahl an SuS sowie Klassen an der Lindenfeldschule

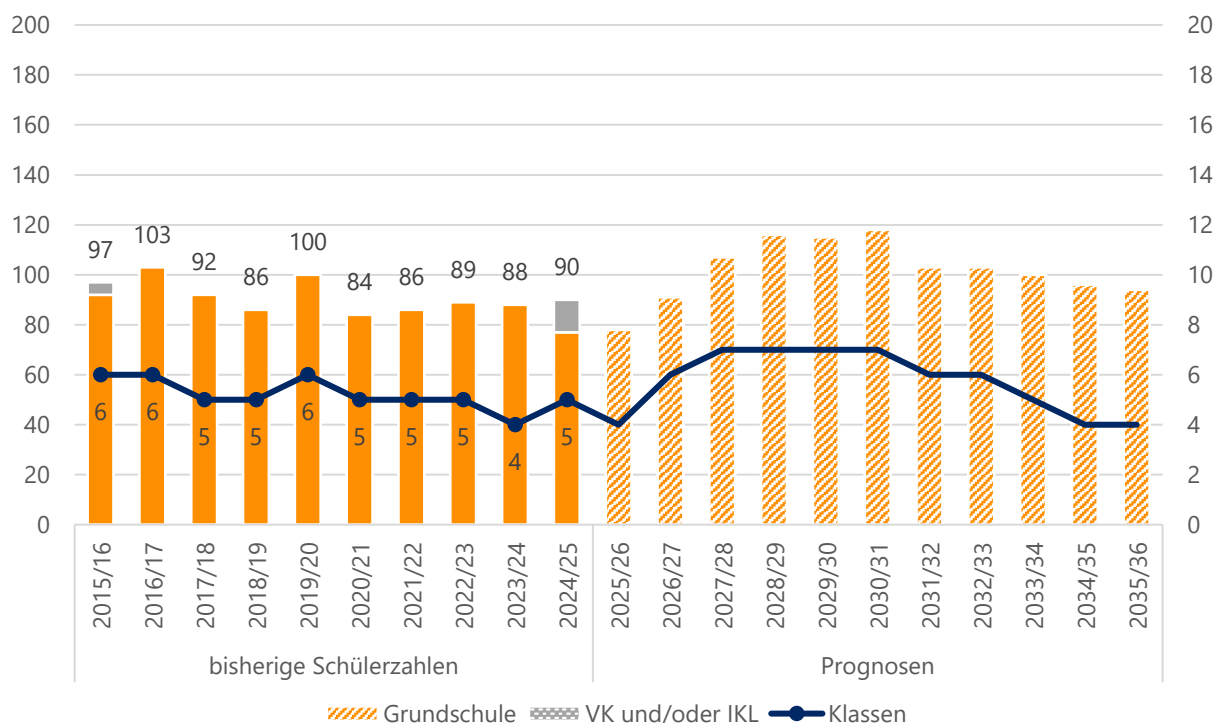

Quelle: Landesschulstatistik und Bevölkerungsmodell



*Aktuelle und zukünftige Schüler- und Klassenanzahl an der Lindenfeldschule nach Stufen*

		Real	Prognosen						
	Stufe	2024/25	2025/26	2026/27	2027/28	2028/29	2029/30	2030/31	2035/36
SuS	1	16	25	26	37	23	27	27	22
	2	23	16	26	27	38	23	28	23
	3	14	23	16	27	27	38	24	24
	4	24	14	23	16	28	27	39	25
	IKL	13	0	0	0	0	0	0	0
	<b>Kl. 1-4</b>	<b>77</b>	<b>78</b>	<b>91</b>	<b>107</b>	<b>116</b>	<b>115</b>	<b>118</b>	<b>94</b>
	<b>Gesamt</b>	<b>90</b>	<b>78</b>	<b>91</b>	<b>107</b>	<b>116</b>	<b>115</b>	<b>118</b>	<b>94</b>
Klassen	1	1	1	2	2	1	2	2	1
	2	1	1	2	2	2	1	2	1
	3	1	1	1	2	2	2	1	1
	4	1	1	1	1	2	2	2	1
	IKL	1	0	0	0	0	0	0	0
	<b>Kl. 1-4</b>	<b>4</b>	<b>4</b>	<b>6</b>	<b>7</b>	<b>7</b>	<b>7</b>	<b>7</b>	<b>4</b>
	<b>Gesamt</b>	<b>5</b>	<b>4</b>	<b>6</b>	<b>7</b>	<b>7</b>	<b>7</b>	<b>7</b>	<b>4</b>
<b>SuS in VLK</b>		<b>8</b>	<b>7</b>	<b>7</b>	<b>7</b>	<b>7</b>	<b>7</b>	<b>7</b>	<b>7</b>

Quelle: Landesschulstatistik und Bevölkerungsmodell



## Eichwaldschule – Grundschule, Haupt- und Realschule

Die Eichwaldschule in Schaafheim ist eine Grund-, Haupt- und Realschule mit Förderstufe für SuS aus Schaafheim. Darüber hinaus werden dort auch SuS aus Klein-Umstadt und Kleestadt beschult. Im Schuljahr 2024/25 wurden dort 508 SuS in 26 Klassen unterrichtet, darunter 3 Intensivklassen. Zudem gab es einzelne Vorlaufkurskinder an der Schule.

Bis zum Schuljahr 2028/29 wurde ein leichter Anstieg der Schülerzahlen auf 545 SuS berechnet. Danach sinken die Prognosen wieder und erreichen ab 2034/35 wieder einen Wert unter 500. Es werden vorrübergehend bis zu 29 Klassen erwartet.

Ein Großteil des Anstiegs findet im Grundschulzweig statt. Bis 2028/29 werden fast 60 zusätzliche SuS erwartet. Auch die Anzahl der Klassen steigt auf 12 an, damit ist die Schule vorrübergehend 3-zügig. Danach sinken die Prognosen wieder, sodass erneut 2 bis 2,5 Züge prognostiziert werden. Viele Jahrgänge befinden sich nahe am Teiler, sodass die tatsächliche Klassenzahl auch abweichen kann.

In der Förderstufe sinken die Prognosen zunächst. Erst ab dem Schuljahr 2029/30 steigen sie wieder an. Es werden weiterhin 2 Züge erwartet. Nach der Laufbahnentscheidung (Haupt- oder Realschule) am Ende der Jahrgangsstufe 6 bleiben die Kinder in den Verbundklassen 7 zusammen. Dies wurde auch bei der Darstellung der Schülerzahlenentwicklung berücksichtigt.

Die Schülerzahlenprognosen im Hauptschulbereich steigen zunächst auf 54 SuS im Schuljahr 2026/27, sinken dann aber wieder auf das Niveau des Schuljahres 2024/25. Es könnte daher vorrübergehend notwendig sein, zusätzliche Klassen einzurichten. Im Realschulzweig schwanken die Prognosen bis zum Ende des Prognosezeitraums zwischen 71 und 97 SuS. Es ist meist mit einem Zug zu rechnen, jedoch kann es notwendig sein, in einzelnen Jahrgängen eine zusätzliche Klasse zu bilden.

### Bisherige und prognostizierte Anzahl an SuS sowie Klassen an der Eichwaldschule

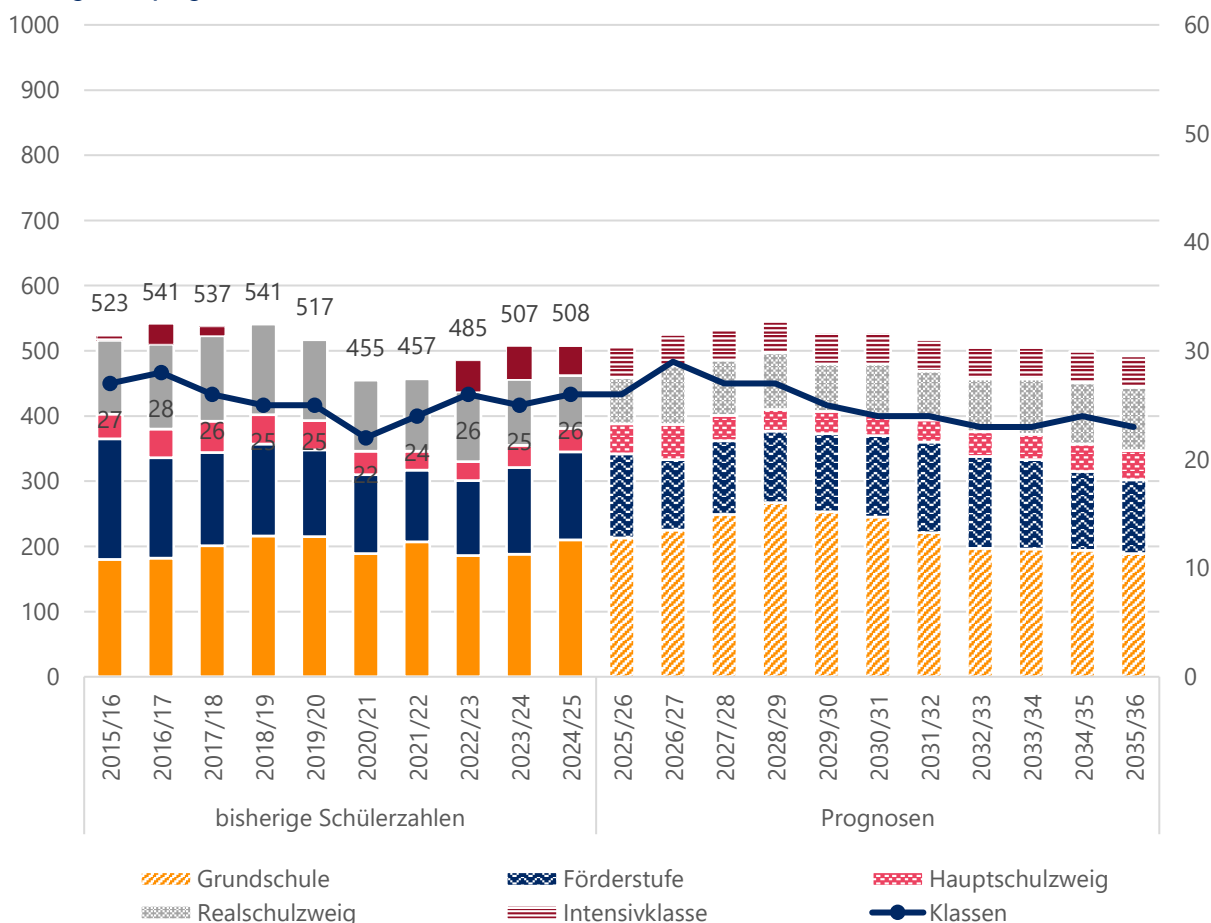

Quelle: Landesschulstatistik und Bevölkerungsmodell



Übersicht reale und prognostizierte Schülerzahlen an der Eichwaldschule in Schaafheim

		Real	Prognosen						
		2024/25	2025/26	2026/27	2027/28	2028/29	2029/30	2030/31	2035/36
FS	SuS	135	129	107	113	110	120	125	113
	Klassen	7	7	6	6	6	6	6	6
HS	SuS	36	46	54	39	33	34	33	45
	Klassen	2	3	4	2	2	2	2	2
RS	SuS	81	71	90	85	87	73	77	97
	Klassen	4	3	4	4	4	3	3	4
GS	SuS	210	213	225	249	267	253	245	189
	Klassen	10	10	12	12	12	11	10	8
IKL	SuS	46	48	48	48	48	48	48	48
	Klassen	3	3	3	3	3	3	3	3
KI. 1-10	SuS	462	459	477	486	497	480	480	444
	Klassen	23	23	26	24	24	22	21	20
Gesamt	SuS	508	507	525	534	545	528	528	492
	Klassen	26	26	29	27	27	25	24	23

Quelle: Landesschulstatistik und Bevölkerungsmodell

Aktuelle und zukünftige Schüler- und Klassenanzahl im Grundschulzweig der Eichwaldschule

		Real	Prognosen						
Stufe		2024/25	2025/26	2026/27	2027/28	2028/29	2029/30	2030/31	2035/36
SuS	1	54	62	57	75	73	48	49	45
	2	50	54	62	57	75	73	48	47
	3	47	50	55	62	57	75	73	48
	4	59	47	51	55	62	57	75	49
	Gesamt	210	213	225	249	267	253	245	189
Klassen	1	3	3	3	3	3	2	2	2
	2	2	3	3	3	3	3	2	2
	3	2	2	3	3	3	3	3	2
	4	3	2	3	3	3	3	3	2
	Gesamt	10	10	12	12	12	11	10	8
SuS in VLK		8	6	6	6	6	6	6	6

Quelle: Landesschulstatistik und Bevölkerungsmodell

Reale und prognostizierte Anzahl der SuS sowie Klassen in der Förderstufe mit Verbundklasse der



Eichwaldschule

	Stufe	Real	Prognosen						
		2024/25	2025/26	2026/27	2027/28	2028/29	2029/30	2030/31	2035/36
SuS	5	32	41	35	38	38	44	42	37
	6	57	32	41	35	38	39	45	38
	7	46	56	32	40	34	37	38	38
	<b>Gesamt</b>	<b>135</b>	<b>129</b>	<b>108</b>	<b>113</b>	<b>110</b>	<b>120</b>	<b>125</b>	<b>113</b>
Klassen	5	2	2	2	2	2	2	2	2
	6	3	2	2	2	2	2	2	2
	7	2	3	2	2	2	2	2	2
	<b>Gesamt</b>	<b>7</b>	<b>7</b>	<b>6</b>	<b>6</b>	<b>6</b>	<b>6</b>	<b>6</b>	<b>6</b>

Quelle: Landesschulstatistik und Bevölkerungsmodell

Reale und prognostizierte Anzahl der SuS sowie Klassen im Hauptschulzweig der Eichwaldschule

	Stufe	Real	Prognosen						
		2024/25	2025/26	2026/27	2027/28	2028/29	2029/30	2030/31	2035/36
SuS	8	18	29	27	15	19	16	18	22
	9	18	17	27	24	14	18	15	23
	<b>Gesamt</b>	<b>36</b>	<b>46</b>	<b>54</b>	<b>39</b>	<b>33</b>	<b>34</b>	<b>33</b>	<b>45</b>
Klassen	8	1	2	2	1	1	1	1	1
	9	1	1	2	1	1	1	1	1
	<b>Gesamt</b>	<b>2</b>	<b>3</b>	<b>4</b>	<b>2</b>	<b>2</b>	<b>2</b>	<b>2</b>	<b>2</b>

Quelle: Landesschulstatistik und Bevölkerungsmodell

Reale und prognostizierte Anzahl der SuS sowie Klassen im Realschulzweig der Eichwaldschule

	Stufe	Real	Prognosen						
		2024/25	2025/26	2026/27	2027/28	2028/29	2029/30	2030/31	2035/36
SuS	8	26	23	35	20	26	22	24	30
	9	19	29	26	39	22	29	24	37
	10	36	19	29	26	39	22	29	30
	<b>Gesamt</b>	<b>81</b>	<b>71</b>	<b>90</b>	<b>85</b>	<b>87</b>	<b>73</b>	<b>77</b>	<b>97</b>
Klassen	8	1	1	2	1	1	1	1	1
	9	1	1	1	2	1	1	1	2
	10	2	1	1	1	2	1	1	1
	<b>Gesamt</b>	<b>4</b>	<b>3</b>	<b>4</b>	<b>4</b>	<b>4</b>	<b>3</b>	<b>3</b>	<b>4</b>

Quelle: Landesschulstatistik und Bevölkerungsmodell



## Seeheim-Jugenheim

Bevölkerung (Stand 31.12.2024)	16 392
Bevölkerungsdichte (Stand 31.12.2024)	585
Anteil Bevölkerung unter 18 Jahren (Stand 31.12.2024)	16,8 %
Geburtensaldo 2024	- 85
Wanderungssaldo 2024	-6

Relative prognostizierte Veränderung der Bevölkerungszahlen in Seeheim-Jugenheim nach Altersgruppen

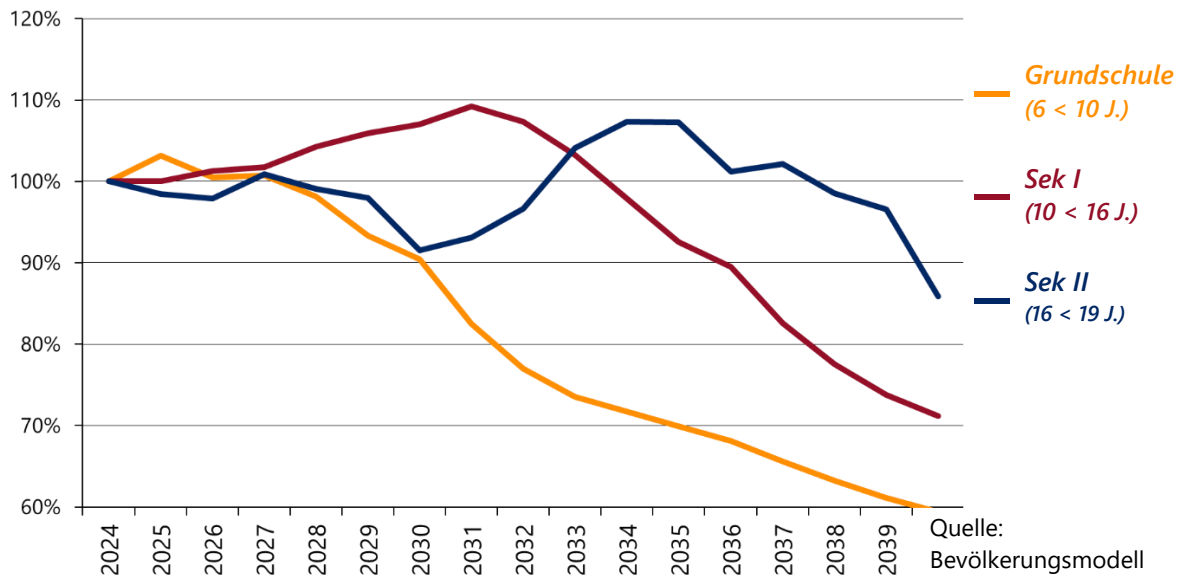

Schullandschaft Seeheim-Jugenheim

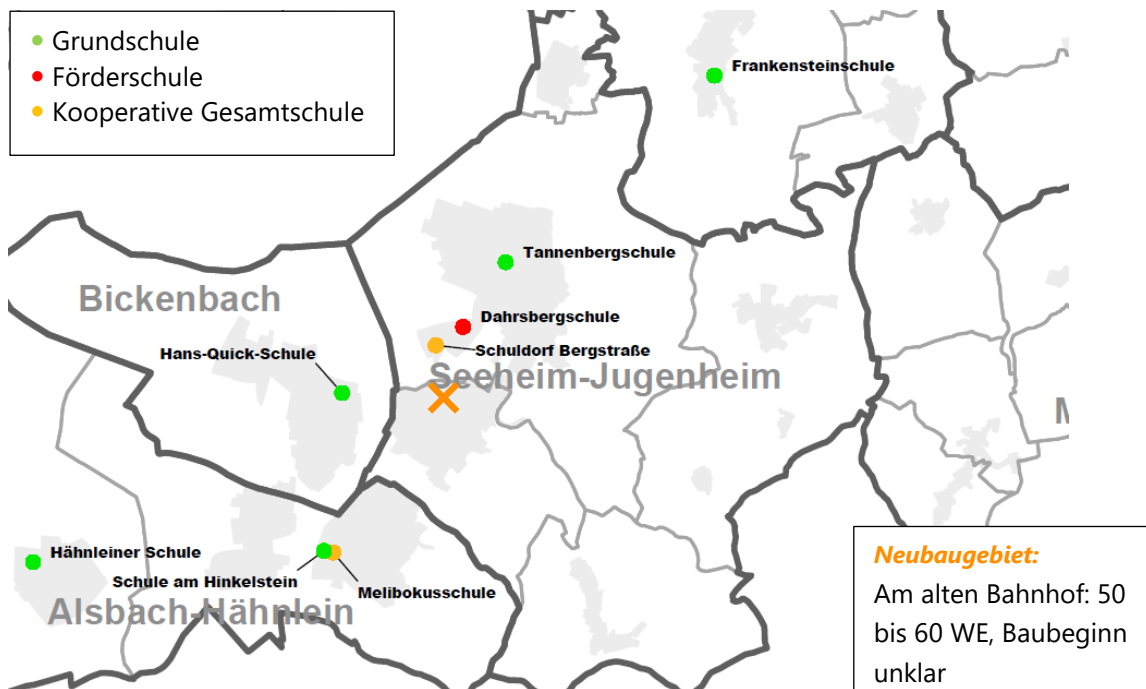





Dahrsbergschule – Förderschule Schwerpunkt Lernen

An der Dahrsbergschule wurden im Schuljahr 2024/25 45 SuS in insgesamt 4 Klassen unterrichtet. Einige SuS wurden in der Vergangenheit über den Jahrgang 10 hinaus beschult, in der Statistik jedoch als SuS der 10. Jahrgangsstufe ausgegeben.

Für die kommenden Jahre werden stagnierende bis leicht sinkende Schülerzahlen geschätzt. Die Erstellung von belastbaren Prognosen ist im Förderschulbereich nicht möglich, daher wurde lediglich eine Trendfortschreibung berechnet.

Aus Datenschutzgründen werden Schülerzahlen unter 3 nicht konkret angegeben, sondern mit einem \* vermerkt.

Bisherige Schülerzahlen nach Stufen sowie Anzahl der Klassen an der Dahrsbergschule

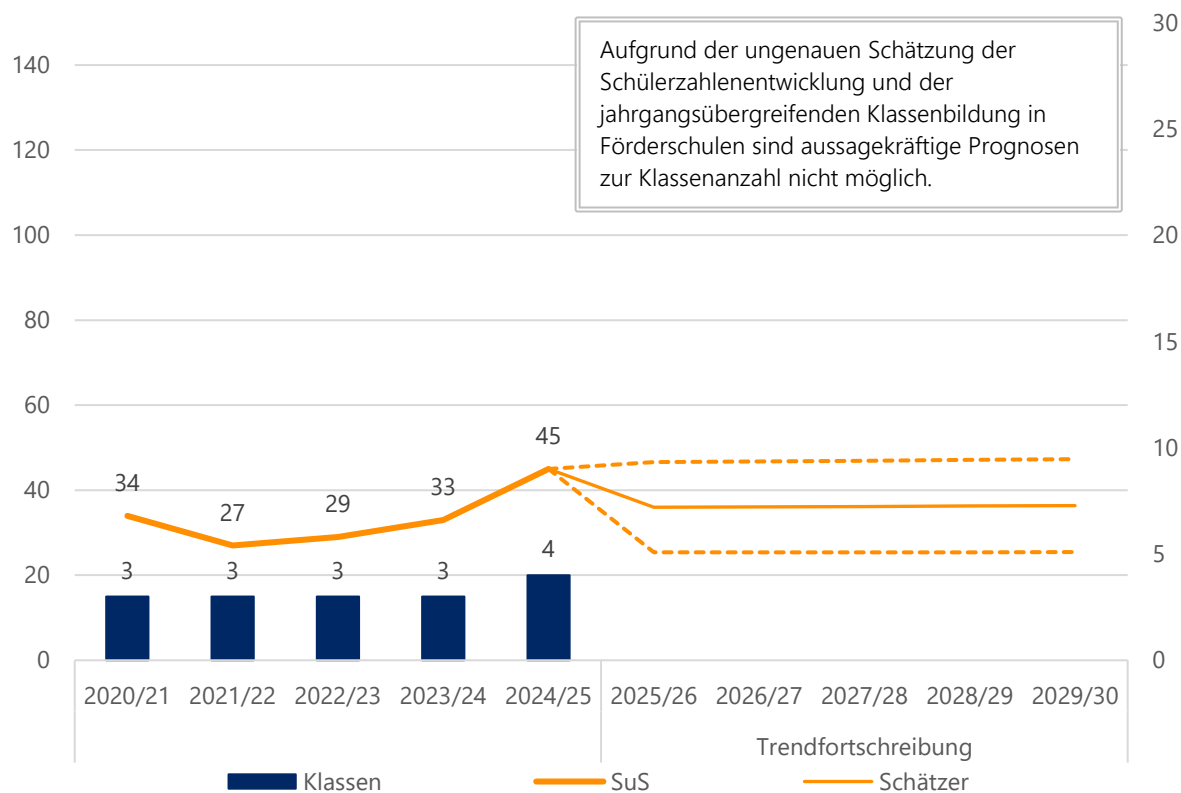

Quelle: Landesschulstatistik und eigene Berechnung

	Stufe	2020/21	2021/22	2022/23	2023/24	2024/25
SuS	1-4	5	4	*	*	9
	5-6	*	*	10	14	8
	7-9	13	10	12	10	22
	10	14	11	5	8	6
SuS Gesamt		32-34	25-27	27-29	32-34	45
Klassen Gesamt		3	3	3	3	4

Quelle: Landesschulstatistik



## Tannenbergsschule – Grundschule

Im Schuljahr 2024/25 wurde die Tannenbergsschule von fast 300 SuS in 13 Klassen besucht. Damit ist die Anzahl der SuS innerhalb von 3 Schuljahren um über 30 gestiegen. Darüber hinaus besuchten einige noch nicht schulpflichtige Kinder einen Vorlaufkurs an der Schule. Es wird das Konzept des flexiblen Schulanfangs umgesetzt, weshalb sich die Klassenbildung in den ersten beiden Klassenstufen von anderen Schulen unterscheidet.

Für die Zukunft wurden weiter steigende Schülerzahlen berechnet. So werden bis zum Schuljahr 2027/28 fast 80 zusätzliche SuS prognostiziert. Die Anzahl der Klassen steigt auf bis zu 17 an. Danach sinken die Prognosen wieder. Ab dem Schuljahr 2032/33 werden weniger als 290 SuS in 13 Klassen erwartet.

Da die Schule in den vergangenen Jahren deutlich überschätzt wurde, wurden die Prognosen angepasst. Im Schuljahr 2024/25 wurde keine Intensivklasse eingerichtet. In den beiden Schuljahren zuvor war jedoch eine Intensivklasse vorhanden, sodass diese in den Prognosen weiterhin berechnet wird.

**Bisherige und prognostizierte Anzahl an SuS sowie Klassen an der Tannenbergsschule**

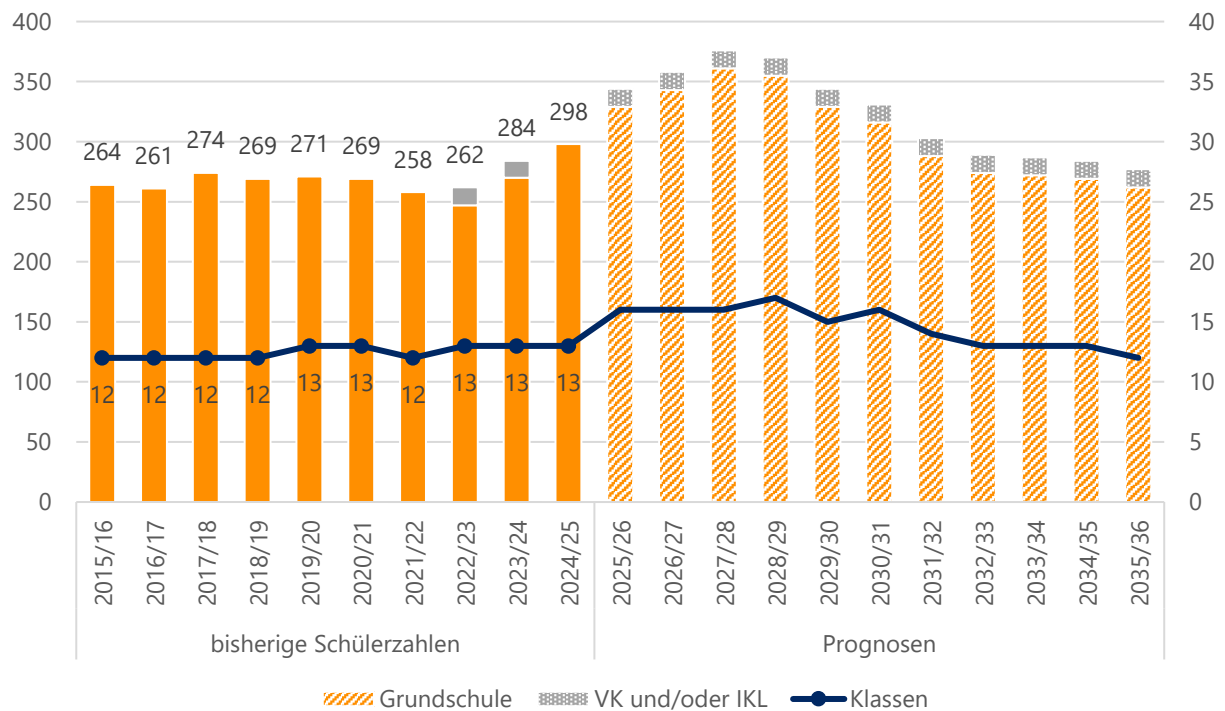

Quelle: Landesschulstatistik und Bevölkerungsmodell



Aktuelle und zukünftige Schüler- und Klassenanzahl an der Tannenbergschule nach Stufen

		Real	Prognosen						
	Stufe	2024/25	2025/26	2026/27	2027/28	2028/29	2029/30	2030/31	2035/36
SuS	1	89	90	77	95	80	66	64	61
	2	81	90	92	79	97	81	67	63
	3	66	82	91	95	81	99	83	67
	4	62	67	83	92	97	83	102	71
	IKL	0	15	15	15	15	15	15	15
	Kl. 1-4	298	329	343	361	355	329	316	262
	Gesamt	298	344	358	376	370	344	331	277
Klassen	FLX								
	Kl. 1+2	7	8	7	7	8	6	6	5
	3	3	4	4	4	4	4	4	3
	4	3	3	4	4	4	4	5	3
	IKL	0	1	1	1	1	1	1	1
	Kl. 1-4	13	15	15	15	16	14	15	11
	Gesamt	13	15	15	15	17	15	16	12
SuS in VLK		22	14	14	14	14	14	14	14

Quelle: Landesschulstatistik und Bevölkerungsmodell



## Schuldorf Bergstraße – Grundschule und Kooperative Gesamtschule

Das Schuldorf Bergstraße ist eine kooperative Gesamtschule mit Grundschulzweig und gymnasialer Oberstufe sowie einem internationalen Schulzweig. Einzugsgebiet der Schule ist Seeheim-Jugendheim, Nieder-Beerbach und ab Klassenstufe 11 auch Alsbach-Hähnlein und Bickenbach. Darüber hinaus wird die Schule auch von SuS aus Pfungstadt und der Stadt Darmstadt besucht.

Das Schuldorf wurde im Schuljahr 2024/25 von 2332 SuS in 85 Klassen, davon 20 an der SiSS und vier Intensivklassen, besucht. Hinzu kommen mehrere Oberstufenkurse. Darüber hinaus gab es einen Vorlaufkurs an der Schule. Zum Schuljahr 2024/25 ist die Anzahl der SuS zum ersten Mal seit langem wieder etwas zurückgegangen. Dieser Trend setzt sich laut den Prognosen bis zum Schuljahr 2028/29 mit 2274 SuS fort. Danach steigen die Prognosen wieder an, sodass bis zu 2400 SuS erwartet werden.

Für den internationalen Schulzweig (SiSS) können keine Prognosen berechnet werden, daher wurde hier der Mittelwert der vergangenen 5 Jahre weitergeführt. Lässt man den internationalen Schulzweig außen vor, wurden 1843 SuS im Schuldorf unterrichtet. Bei den weiteren Interpretationen wird der internationale Schulzweig nicht berücksichtigt. Dieser ist auf 2 Züge begrenzt und unterliegt daher nicht den Schwankungen aufgrund von Geburtenzuwächsen oder Wanderungsbewegungen.

Für den Grundschulzweig werden stagnierende Schülerzahlen vorhergesagt, somit bleibt auch die 3-Zügigkeit zunächst bestehen. Viele Prognosen befinden sich jedoch nah am Teiler zwischen 2 und 3 Zügen, sodass auch die Bildung von weniger Klassen möglich ist. Da die Schülerzahlen im Grundschulzweig in den letzten Jahren regelmäßig deutlich überschätzt wurden, wurden die Prognosen angepasst.

In der Förderstufe wird vorrübergehend ein leichter Anstieg prognostiziert. Die 2-Zügigkeit bleibt voraussichtlich bestehen. Im Hauptschulzweig werden weniger SuS erwartet, sodass voraussichtlich nur noch 1 Zug benötigt wird. Auch die Schülerzahlenprognosen im Realschulzweig sinken. Fast alle Jahrgänge befinden sich nah am Teiler zwischen 1 und 2 Zügen, sodass eine Abweichung gegenüber den prognostizierten Werten wahrscheinlich ist.

In der Mittelstufe des Gymnasialzweigs sinken die Prognosen bis zum Schuljahr 2027/28 um rund 50 SuS. Es werden 5 Züge erwartet. Danach steigen die Prognosen, sodass vorrübergehend in einigen Jahrgängen auch 6 Züge möglich sind. Hier ist jedoch fraglich, ob nicht einige SuS auf andere Schulen gelenkt werden würden, auch um das Ungleichgewicht zwischen H/R-Zweig und Gym-Zweig nicht noch weiter zu verstärken. So ist bei der Interpretation zu beachten, dass in den letzten fünf Schuljahren im Schnitt über 30 SuS pro Schuljahr von Grundschulen außerhalb des Landkreises in den Gymnasialzweig des Schuldorfs wechselten. Diese sind in den Prognosen ebenfalls berücksichtigt. In der Oberstufe ist bis 2027/28 ein deutlicher Anstieg zu erwarten, danach sinken die Prognosen wieder etwas.

Der große Anstieg der Schülerzahlen am Schuldorf Bergstraße scheint vorerst beendet. Auch die Anzahl der Klassen schwankt laut den Prognosen zwischen 79 und 85 und erreicht damit voraussichtlich keine neuen Höchststände.



Bisherige und prognostizierte Anzahl an SuS sowie Klassen am Schuldorf Bergstraße

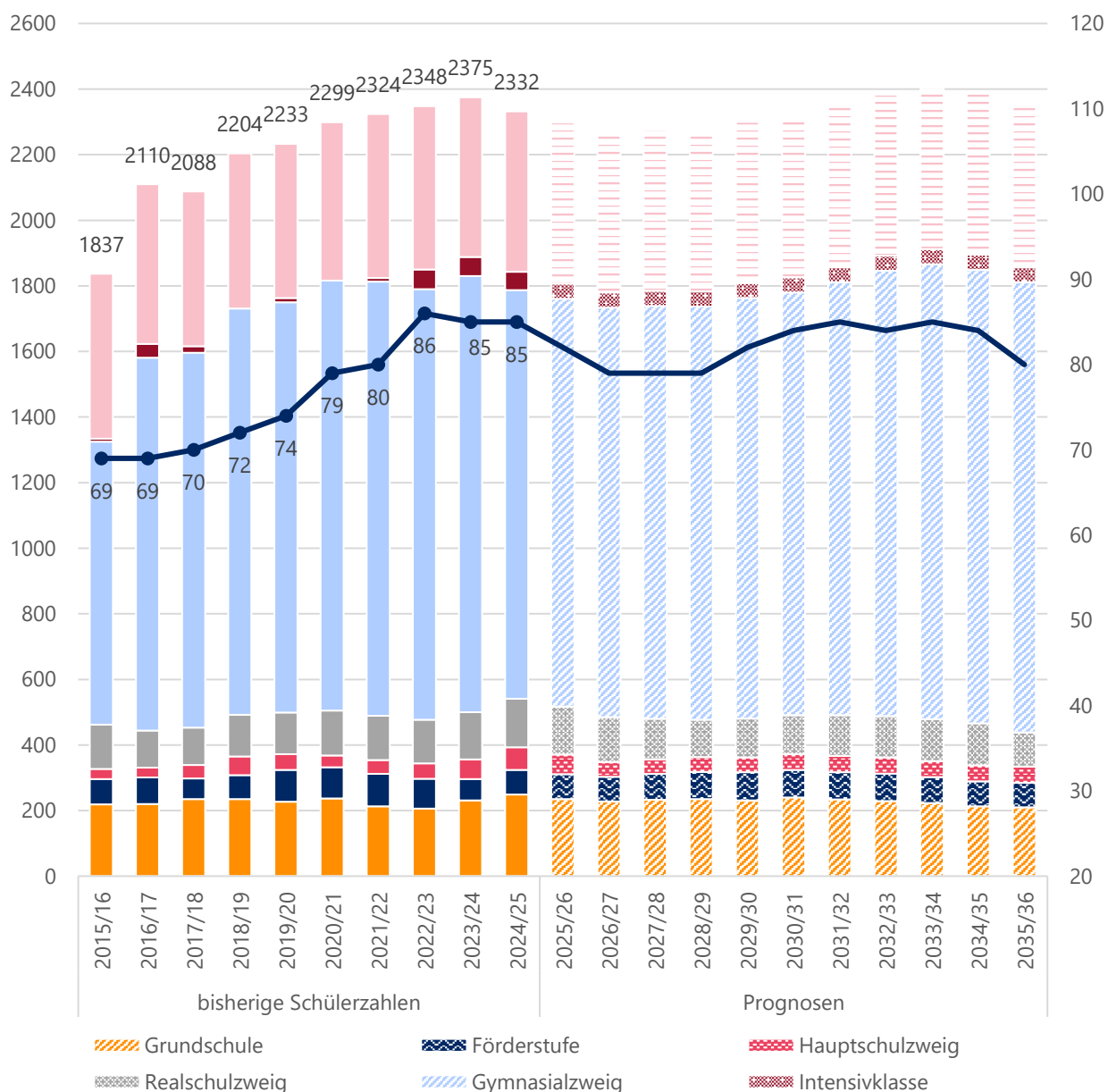

Quelle: Landesschulstatistik und Bevölkerungsmodell



Übersicht reale und prognostizierte Schülerzahlen am Schuldorf Bergstraße in Seeheim-Jugenheim

		Real	Prognosen						
		2024/25	2025/26	2026/27	2027/28	2028/29	2029/30	2030/31	2035/36
GS	SuS	249	235	228	233	235	231	240	210
	Klassen	12	12	12	12	12	12	12	11
FS	SuS	75	76	75	79	83	86	84	75
	Klassen	4	4	4	4	4	4	4	4
HS	SuS	69	60	45	44	45	45	48	49
	Klassen	5	4	3	3	3	3	3	3
RS	SuS	148	146	137	124	114	119	119	104
	Klassen	8	8	7	7	7	8	8	7
GYM	SuS	856	826	808	805	829	879	925	897
	Klassen	32	31	30	30	30	32	34	32
GOS	SuS	390	418	441	454	431	403	364	476
SiSS	SuS	489	491	491	491	491	491	491	491
	Klassen	20	20	20	20	20	20	20	20
IKL	SuS	56	46	46	46	46	46	46	46
	Klassen	4	3	3	3	3	3	3	3
KI. 5-10 Ohne SiSS	SuS	<b>1397</b>	<b>1343</b>	<b>1293</b>	<b>1285</b>	<b>1306</b>	<b>1360</b>	<b>1416</b>	<b>1335</b>
	Klassen	<b>61</b>	<b>59</b>	<b>56</b>	<b>56</b>	<b>56</b>	<b>59</b>	<b>61</b>	<b>57</b>
Gesamt	SuS	<b>2332</b>	<b>2298</b>	<b>2271</b>	<b>2276</b>	<b>2274</b>	<b>2300</b>	<b>2317</b>	<b>2348</b>
	Klassen	<b>85</b>	<b>82</b>	<b>79</b>	<b>79</b>	<b>79</b>	<b>82</b>	<b>84</b>	<b>80</b>

Quelle: Landesschulstatistik und Bevölkerungsmodell



*Aktuelle und zukünftige Schüler- und Klassenanzahl im Grundschulzweig des Schuldorfs Bergstraße*

		Real		Prognosen					
	Stufe	2024/25	2025/26	2026/27	2027/28	2028/29	2029/30	2030/31	2035/36
SuS	1	58	59	52	59	57	57	60	50
	2	59	58	61	53	61	58	58	52
	3	60	57	58	62	54	62	59	53
	4	56	61	57	59	63	54	63	55
	<b>Gesamt</b>	<b>233</b>	<b>235</b>	<b>228</b>	<b>233</b>	<b>235</b>	<b>231</b>	<b>240</b>	<b>210</b>
Klassen	1	3	3	3	3	3	3	3	2
	2	3	3	3	3	3	3	3	3
	3	3	3	3	3	3	3	3	3
	4	3	3	3	3	3	3	3	3
	<b>Gesamt</b>	<b>12</b>	<b>12</b>	<b>12</b>	<b>12</b>	<b>12</b>	<b>12</b>	<b>12</b>	<b>11</b>
<b>SuS in VLK</b>		17	14	14	14	14	14	14	14

Quelle: Landesschulstatistik und Bevölkerungsmodell

*Reale und prognostizierte Anzahl der SuS sowie Klassen in der Förderstufe des Schuldorfs Bergstraße*

		Real		Prognosen					
	Stufe	2024/25	2025/26	2026/27	2027/28	2028/29	2029/30	2030/31	2035/36
SuS	5	39	37	38	40	42	44	40	37
	6	36	39	37	39	41	42	44	38
	<b>Gesamt</b>	<b>75</b>	<b>76</b>	<b>75</b>	<b>79</b>	<b>83</b>	<b>86</b>	<b>84</b>	<b>75</b>
Klassen	5	2	2	2	2	2	2	2	2
	6	2	2	2	2	2	2	2	2
	<b>Gesamt</b>	<b>4</b>	<b>4</b>	<b>4</b>	<b>4</b>	<b>4</b>	<b>4</b>	<b>4</b>	<b>4</b>

Quelle: Landesschulstatistik und Bevölkerungsmodell

**Reale und prognostizierte Anzahl der SuS sowie Klassen im Hauptschulzweig des Schuldorfs Bergstraße**

	Real		Prognosen						
	Stufe	2024/25	2025/26	2026/27	2027/28	2028/29	2029/30	2030/31	2035/36
SuS	7	14	13	14	13	14	14	15	14
	8	29	14	13	14	13	14	15	15
	9	26	33	18	17	18	17	18	20
	<b>Gesamt</b>	<b>69</b>	<b>60</b>	<b>45</b>	<b>44</b>	<b>45</b>	<b>45</b>	<b>48</b>	<b>49</b>
Klassen	7	1	1	1	1	1	1	1	1
	8	2	1	1	1	1	1	1	1
	9	2	2	1	1	1	1	1	1
	<b>Gesamt</b>	<b>5</b>	<b>4</b>	<b>3</b>	<b>3</b>	<b>3</b>	<b>3</b>	<b>3</b>	<b>3</b>

Quelle: Landesschulstatistik und Bevölkerungsmodell

**Reale und prognostizierte Anzahl der SuS sowie Klassen im Realschulzweig des Schuldorfs Bergstraße**

	Real		Prognosen						
	Stufe	2024/25	2025/26	2026/27	2027/28	2028/29	2029/30	2030/31	2035/36
SuS	7	31	23	25	23	24	26	26	24
	8	37	35	26	28	27	28	29	26
	9	38	37	36	26	28	27	28	28
	10	42	51	50	47	35	38	36	26
	<b>Gesamt</b>	<b>148</b>	<b>146</b>	<b>137</b>	<b>124</b>	<b>114</b>	<b>119</b>	<b>119</b>	<b>104</b>
Klassen	7	2	1	1	1	1	2	2	1
	8	2	2	2	2	2	2	2	2
	9	2	2	2	2	2	2	2	2
	10	2	3	2	2	2	2	2	2
	<b>Gesamt</b>	<b>8</b>	<b>8</b>	<b>7</b>	<b>7</b>	<b>7</b>	<b>8</b>	<b>8</b>	<b>7</b>

Quelle: Landesschulstatistik und Bevölkerungsmodell





Reale und prognostizierte Anzahl an SuS sowie Klassen im Gymnasialzweig des Schuldorfs Bergstraße

	Stufe	Real	Prognosen						
		2024/25	2025/26	2026/27	2027/28	2028/29	2029/30	2030/31	2035/36
SuS	5	113	140	146	159	165	176	157	139
	6	129	113	141	147	160	166	178	141
	7	138	123	108	136	141	154	160	143
	8	159	138	123	108	137	142	155	158
	9	160	159	138	123	108	138	143	168
	10	157	153	152	132	118	103	132	148
	11	143	164	155	151	140	127	111	171
	12	131	141	162	161	157	145	132	169
	13	116	113	124	142	134	131	121	136
	<b>Kl. 5-10</b>	<b>856</b>	<b>826</b>	<b>808</b>	<b>805</b>	<b>829</b>	<b>879</b>	<b>925</b>	<b>897</b>
	<b>Gesamt</b>	<b>1246</b>	<b>1244</b>	<b>1249</b>	<b>1259</b>	<b>1260</b>	<b>1282</b>	<b>1289</b>	<b>1373</b>
Klassen	5	4	5	5	6	6	6	6	5
	6	5	4	5	5	6	6	6	5
	7	5	5	4	5	5	6	6	5
	8	6	5	5	4	5	5	6	6
	9	6	6	5	5	4	5	5	6
	10	6	6	6	5	4	4	5	5
	11	In der Gymnasialen Oberstufe gibt es aufgrund des Kurssystems keine Klassen. Die Anzahl der Kurse kann nicht valide prognostiziert werden und ist für die Einschätzung des Raumbedarfs nicht aussagekräftig.							
	12								
	13								
	<b>Kl. 5-10</b>	<b>32</b>	<b>31</b>	<b>30</b>	<b>30</b>	<b>30</b>	<b>32</b>	<b>34</b>	<b>32</b>

Quelle: Landesschulstatistik und Bevölkerungsmodell



## Weiterstadt

Bevölkerung (Stand 31.12.2024)	26 583
Bevölkerungsdichte (Stand 31.12.2024)	773
Anteil Bevölkerung unter 18 Jahren (Stand 31.12.2024)	18,5 %
Geburtensaldo 2024	0
Wanderungssaldo 2024	53

Relative prognostizierte Veränderung der Bevölkerungszahlen in Weiterstadt nach Altersgruppen

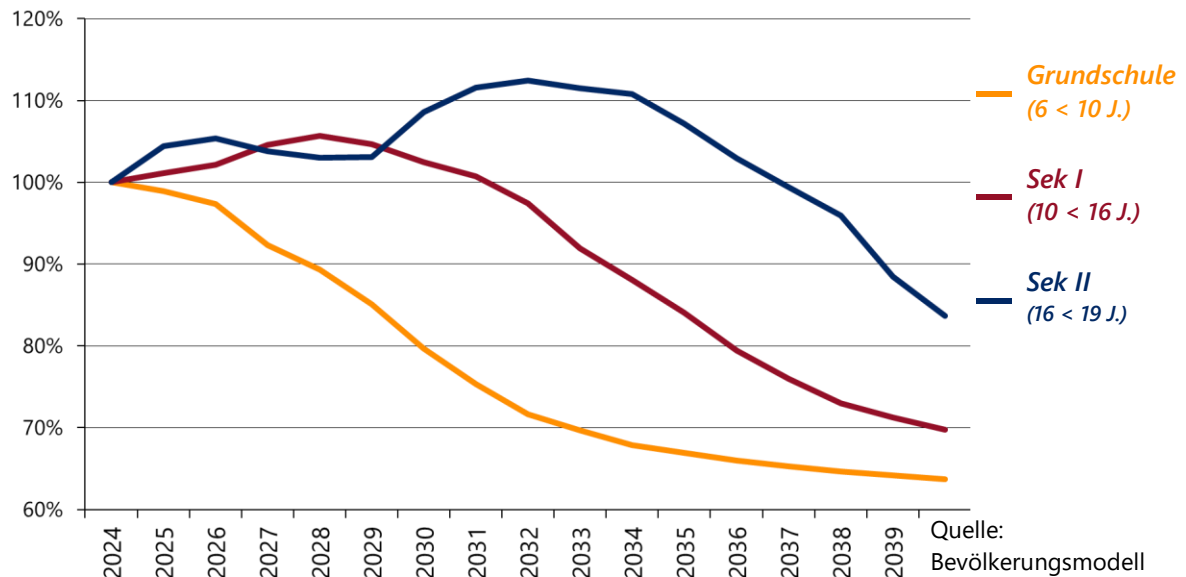

Schullandschaft Weiterstadt

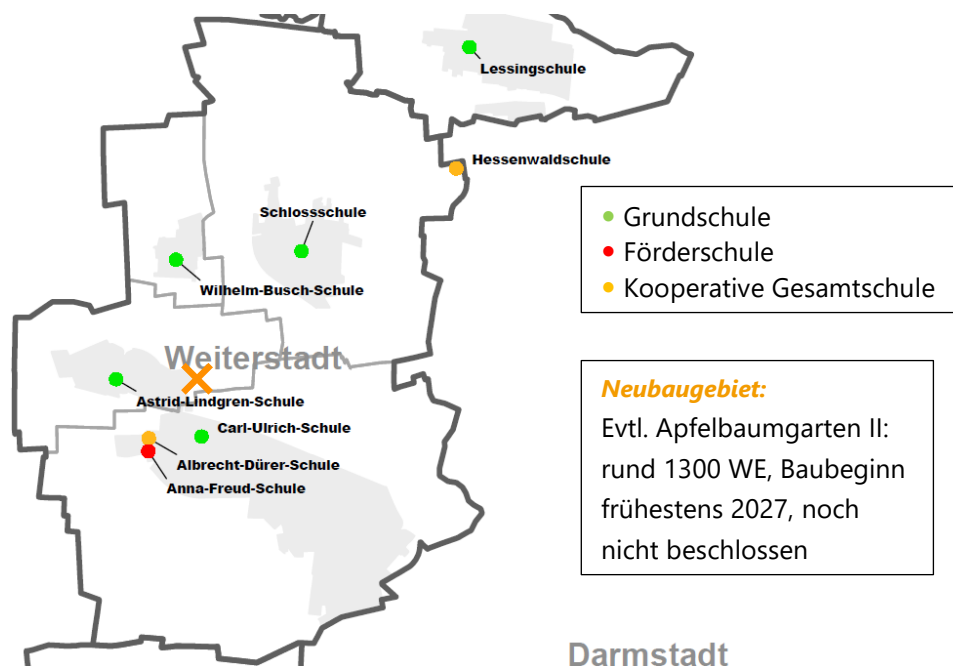



## Anna-Freud-Schule – Förderschule Schwerpunkt Lernen

Im Schuljahr 2024/25 wurde die Anna-Freud-Schule von 93 SuS in insgesamt 7 Klassen besucht. In den vergangenen Jahren waren die Schülerzahlen relativ konstant. Daher stagnieren die geschätzten Werte ebenfalls.

Auffällig ist, dass die Schülerzahlen im Vergleich zur Albert-Schweitzer-Schule in Griesheim, trotz des ähnlich großen Einzugsgebiets, deutlich höher ausfallen.

Da die Erstellung von belastbaren Prognosen im Förderschulbereich nicht möglich ist, wurde lediglich eine Trendfortschreibung durchgeführt.

### Bisherige und geschätzte Anzahl an SuS sowie Klassen an der Anna-Freud-Schule

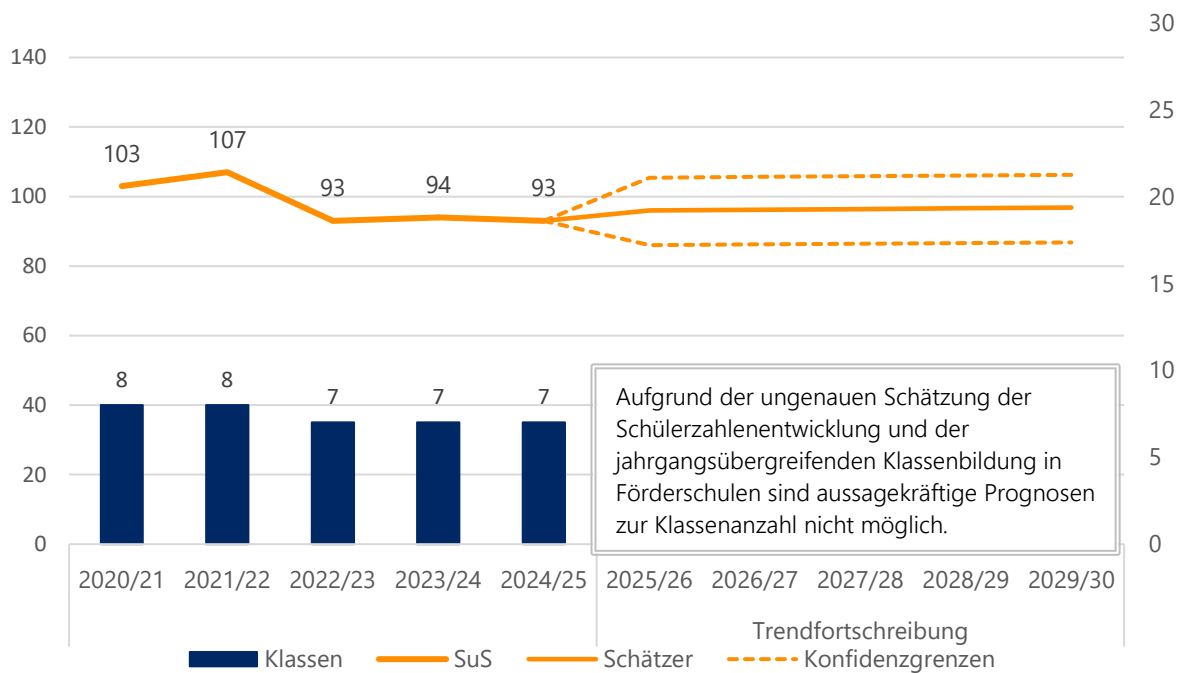

Quelle: Landesschulstatistik und eigene Berechnung

### Bisherige Schülerzahlen nach Stufen sowie Anzahl der Klassen an der Anna-Freud-Schule

		Stufe	2020/21	2021/22	2022/23	2023/24	2024/25
SuS	1-2		14	10	8	12	10
	3		8	9	5	6	6
	4		13	8	9	7	8
	5		5	18	11	14	10
	6		11	7	20	10	14
	7		13	8	6	20	12
	8		15	14	7	6	21
	9		15	18	13	8	6
	10		9	15	14	11	6
	SuS Gesamt		103	107	93	94	93
Klassen Gesamt			8	8	8	7	7

Quelle: Landesschulstatistik



## Astrid-Lindgren-Schule – Grundschule

An der Astrid-Lindgren-Schule wurden im Schuljahr 2024/25 insgesamt 282 SuS in 12 Klassen unterrichtet. Darüber hinaus besuchten einige noch nicht schulpflichtige Kinder Vorlaufkurse an der Schule. Damit hat die Schule laut den Prognosen ihren Höchststand erreicht. Bis zum Schuljahr 2030/31 werden sinkende Schülerzahlen berechnet. Danach stagnieren die Prognosen bei unter 180 SuS in nur noch 2 Zügen.

Das geplante Baugebiet Apfelbaumgarten II ist in diesen Prognosen nicht berücksichtigt. Wenn dieses wie bisher geplant errichtet wird, ist nach vollständiger Bebauung mit 2 zusätzlichen Zügen zu rechnen. Dies würde den Rückgang der Schülerzahlen an der Astrid-Lindgren-Schule verhindern, zusätzlich müsste circa ein Zug an die Carl-Ulrich-Schule gelenkt werden.

**Bisherige und prognostizierte Anzahl an SuS sowie Klassen an der Astrid-Lindgren-Schule**

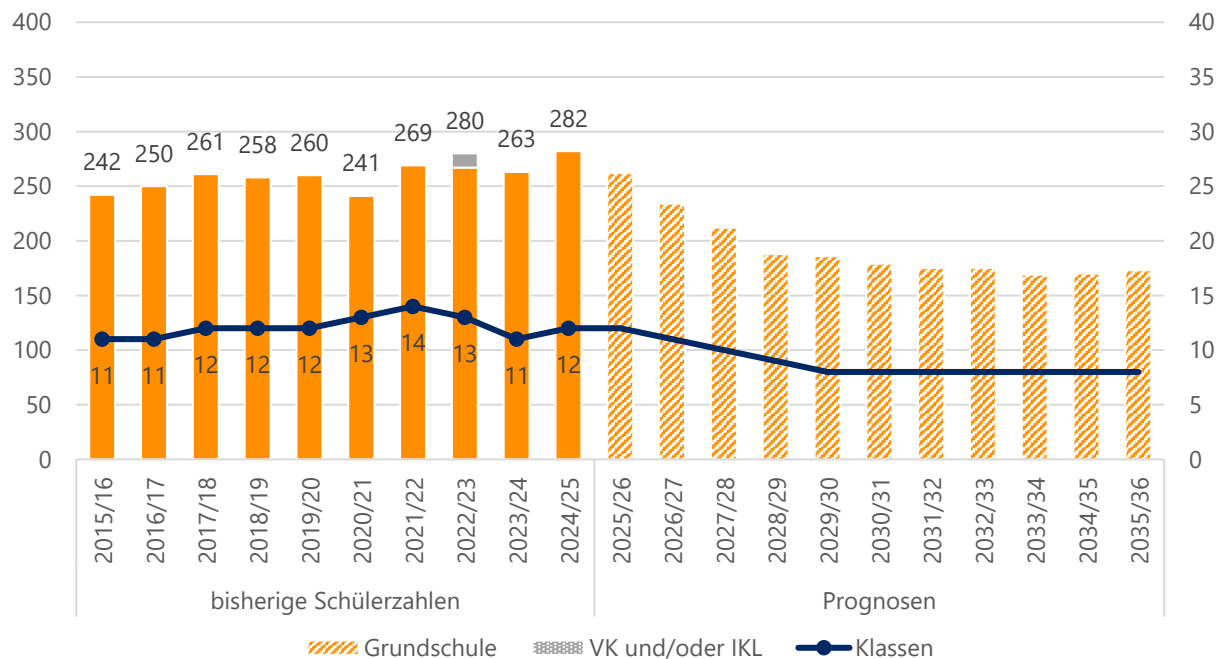

Quelle: Landesschulstatistik und Bevölkerungsmodell



Aktuelle und zukünftige Schüler- und Klassenanzahl an der Astrid-Lindgren-Schule nach Stufen

		Real	Prognosen						
	Stufe	2024/25	2025/26	2026/27	2027/28	2028/29	2029/30	2030/31	2035/36
SuS	1	70	52	48	43	46	49	42	43
	2	65	70	51	48	43	46	49	43
	3	75	65	70	51	48	43	45	43
	4	72	75	65	70	51	48	43	44
	<b>Gesamt</b>	<b>282</b>	<b>262</b>	<b>234</b>	<b>212</b>	<b>188</b>	<b>186</b>	<b>179</b>	<b>173</b>
Klassen	1	3	3	2	2	2	2	2	2
	2	3	3	3	2	2	2	2	2
	3	3	3	3	3	2	2	2	2
	4	3	3	3	3	3	2	2	2
	<b>Gesamt</b>	<b>12</b>	<b>12</b>	<b>11</b>	<b>10</b>	<b>9</b>	<b>8</b>	<b>8</b>	<b>8</b>
<b>SuS in VLK</b>		15	17	17	17	17	17	17	17

Quelle: Landesschulstatistik und Bevölkerungsmodell



## Carl-Ulrich-Schule – Grundschule

Im Schuljahr 2024/25 wurde die Carl-Ulrich-Schule (CUS) von 484 SuS in insgesamt 22 Klassen, davon jeweils eine Vor- und Intensivklasse, besucht. Darüber hinaus besuchten viele noch nicht schulpflichtige Kinder die Vorlaufkurse an der Schule.

Seit dem Schuljahr 2015/16 sind die Schülerzahlen um rund 120 SuS angestiegen. Für die Zukunft werden leicht steigende Schülerzahlen mit einem Höhepunkt von 511 SuS in 2027/28 prognostiziert. Die Anzahl der erwarteten Klassen steigt auf 24 an. Allerdings befinden sich einzelne Jahrgänge recht nahe am Teiler, sodass die tatsächliche Anzahl abweichen kann.

Ab 2028/29 beginnen die Prognosen wieder zu sinken.

Da die Carl-Ulrich-Schule seit Jahren deutlich überschätzt wird, wurden die Prognosen angepasst.

Die CUS hat ihre Kapazitätsgrenzen schon lange erreicht. Bis ein Neubau realisiert ist, wird sie zusätzlich zu ihrem eigenen Gebäude Räumlichkeiten auf dem Gelände der Albrecht-Dürer-Schule nutzen.

Sollte die Astrid-Lindgren-Schule aufgrund des geplanten Baugebiets zukünftig entlastet werden müssen, könnten SuS an die CUS gelenkt werden. Entsprechend würden die Schülerzahlen höher ausfallen.

*Bisherige und prognostizierte Anzahl an SuS sowie Klassen an der Carl-Ulrich-Schule*

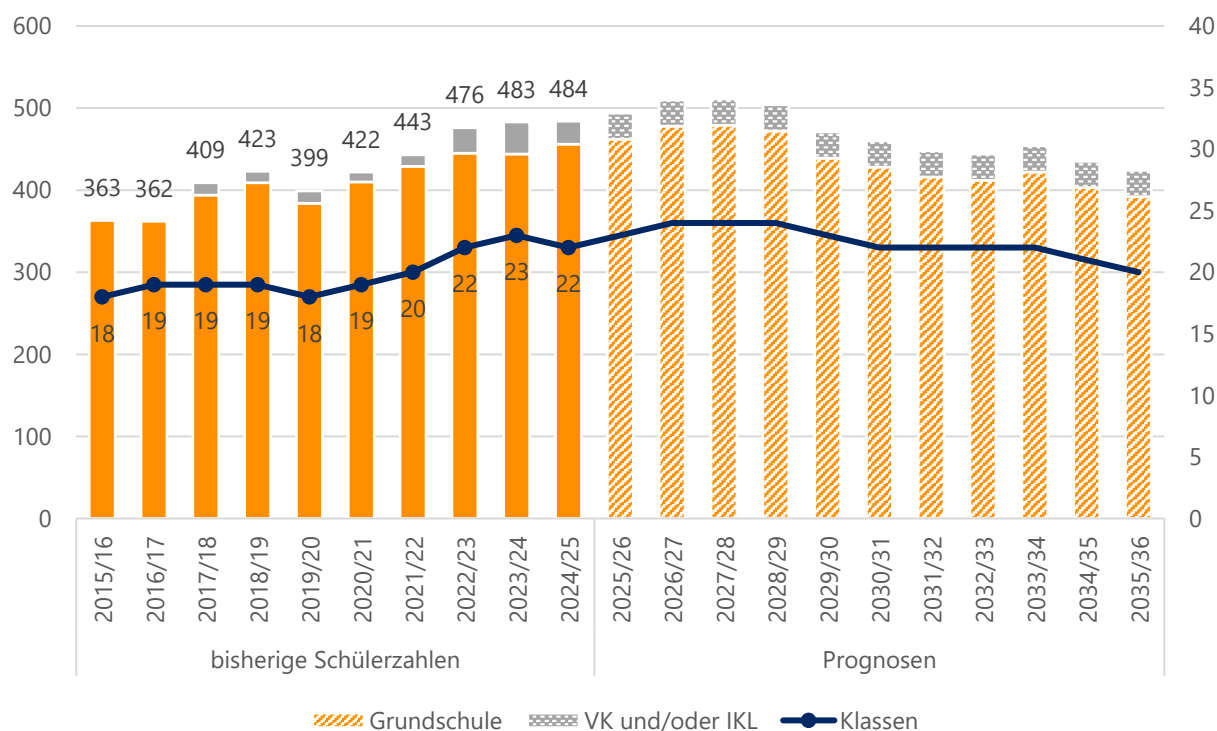

Quelle: Landesschulstatistik und Bevölkerungsmodell



Aktuelle und zukünftige Schüler- und Klassenanzahl an der Carl-Ulrich-Schule nach Stufen

	Stufe	Real		Prognosen					
		2024/25	2025/26	2026/27	2027/28	2028/29	2029/30	2030/31	2035/36
SuS	1	113	122	127	116	106	89	116	95
	2	114	113	122	127	116	105	89	97
	3	113	114	114	122	128	117	106	99
	4	116	113	115	114	122	128	117	101
	VK	14	13	13	13	13	13	13	13
	IKL	14	19	19	19	19	19	19	19
	Kl. 1-4	456	462	478	479	472	439	428	392
	Gesamt	484	494	510	511	504	471	460	424
Klassen	1	5	5	6	5	5	4	5	4
	2	5	5	5	6	5	5	4	4
	3	5	5	5	5	6	5	5	4
	4	5	5	5	5	5	6	5	5
	VK	1	1	1	1	1	1	1	1
	IKL	1	2	2	2	2	2	2	2
	Kl. 1-4	20	20	21	21	21	20	19	17
	Gesamt	22	23	24	24	24	23	22	20
SuS in VLK		41	38	38	38	38	38	38	38

Quelle: Landesschulstatistik und Bevölkerungsmodell

## Schloss-Schule-Gräfenhausen – Grundschule

Im Schuljahr 2024/25 wurde die Schloss-Schule-Gräfenhausen von rund 260 SuS in insgesamt 12 Klassen besucht. Darüber hinaus besuchten einige noch nicht schulpflichtige Kinder einen Vorlaufkurs an der Schule.

Für die kommenden Schuljahre wurden stagnierende bis leicht steigende Schülerzahlen berechnet. Der Höchststand wird 2028/29 mit 279 SuS erwartet. Hier liegen die Prognosen des Einschulungsjahrgangs nah am Teiler, sodass vorübergehend eventuell 13 Klassen gebildet werden müssen. Danach sinken die Prognosen und erreichen ab 2033/34 einen Wert von unter 180 SuS in 2 Zügen.

### Bisherige und prognostizierte Anzahl an SuS sowie Klassen an der Schloss-Schule-Gräfenhausen

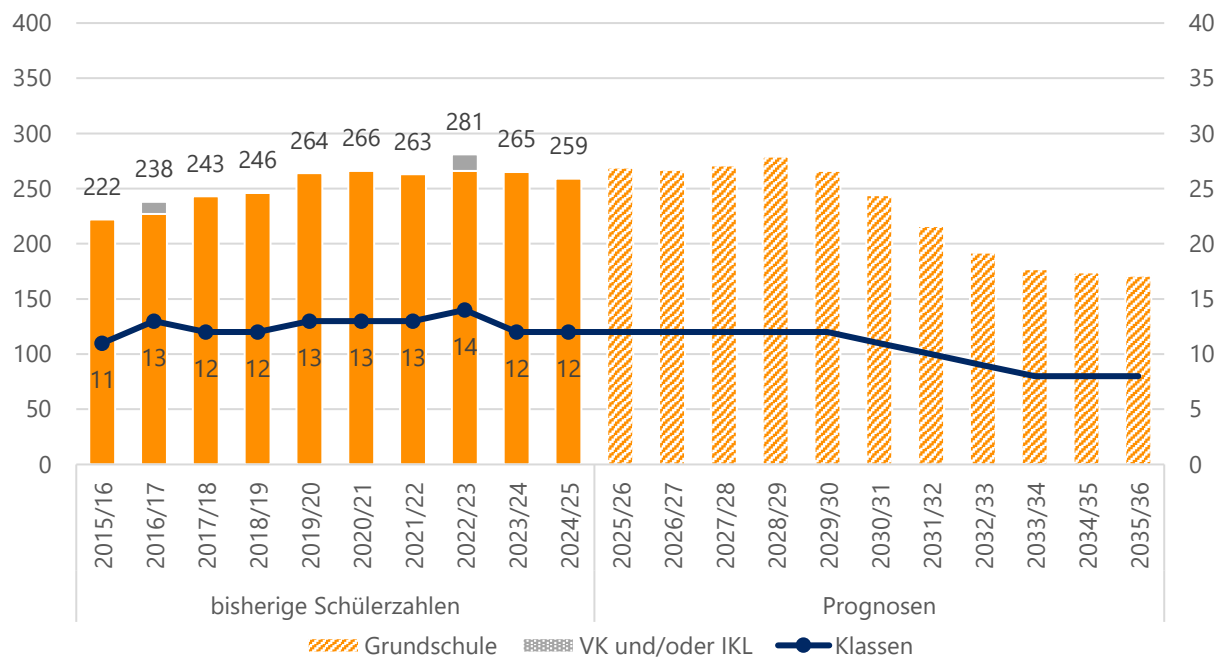

Quelle: Landesschulstatistik und Bevölkerungsmodell

### Aktuelle und zukünftige Schüler- und Klassenanzahl an der Schloss-Schule-Gräfenhausen nach Stufen

		Real		Prognosen					
	Stufe	2024/25	2025/26	2026/27	2027/28	2028/29	2029/30	2030/31	2035/36
SuS	1	61	71	67	72	69	58	46	42
	2	68	61	71	67	72	69	57	42
	3	69	68	61	71	67	72	69	43
	4	61	69	68	61	71	67	72	44
	<b>Gesamt</b>	<b>259</b>	<b>269</b>	<b>267</b>	<b>271</b>	<b>279</b>	<b>266</b>	<b>244</b>	<b>171</b>
Klassen	1	3	3	3	3	3	3	2	2
	2	3	3	3	3	3	3	3	2
	3	3	3	3	3	3	3	3	2
	4	3	3	3	3	3	3	3	2
	<b>Gesamt</b>	<b>12</b>	<b>12</b>	<b>12</b>	<b>12</b>	<b>12</b>	<b>12</b>	<b>11</b>	<b>8</b>
<b>SuS in VLK</b>		<b>26</b>	<b>23</b>	<b>23</b>	<b>23</b>	<b>23</b>	<b>23</b>	<b>23</b>	<b>23</b>

Quelle: Landesschulstatistik und Bevölkerungsmodell





## Wilhelm-Busch-Schule – Grundschule

An der Wilhelm-Busch-Schule wurden im Schuljahr 2024/25 insgesamt 91 SuS in 5 Klassen unterrichtet. Darüber hinaus gab es einen Vorlaufkurs an der Schule.

Seit dem Schuljahr 2018/19 ist die Schülerzahl um rund 50 SuS angestiegen. Damit ist der Höchststand laut den Prognosen erreicht. Bis zum Schuljahr 2029/30 werden sinkende Schülerzahlen erwartet, danach stagnieren die Prognosen bei unter 70 SuS in 4 Klassen.

Da der Einschulungsjahrgang 2025/26 den Klassenteiler nur leicht überschreitet, ist es möglich, dass die Schule bereits ab diesem Schuljahr wieder 1-zügig ist.

Bisherige und prognostizierte Anzahl an SuS sowie Klassen an der Wilhelm-Busch-Schule

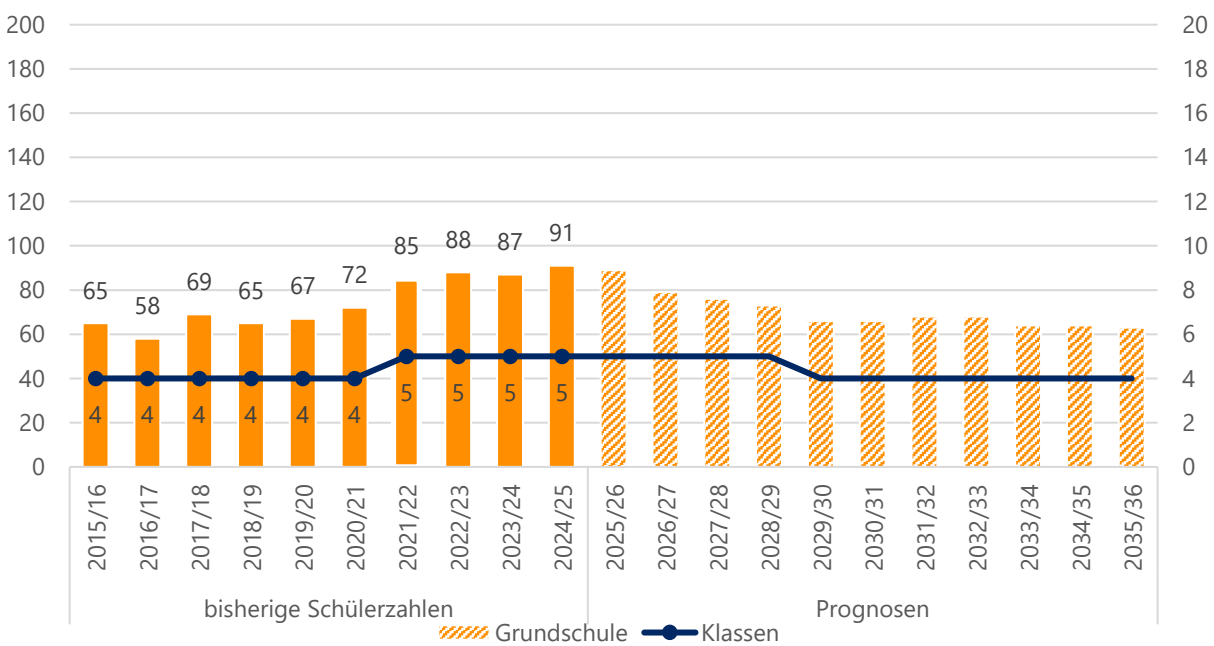

Quelle: Landesschulstatistik und Bevölkerungsmodell

Aktuelle und zukünftige Schüler- und Klassenanzahl an der Wilhelm-Busch-Schule nach Stufen

		Real			Prognosen				
	Stufe	2024/25	2025/26	2026/27	2027/28	2028/29	2029/30	2030/31	2035/36
SuS	1	19	26	15	14	16	19	16	15
	2	19	19	26	16	14	16	19	16
	3	25	19	19	27	16	15	16	16
	4	28	25	19	19	27	16	15	16
	Gesamt	91	89	79	76	73	66	66	63
Klassen	1	1	2	1	1	1	1	1	1
	2	1	1	2	1	1	1	1	1
	3	1	1	1	2	1	1	1	1
	4	2	1	1	1	2	1	1	1
	Gesamt	5	5	5	5	5	4	4	4
SuS in VLK		13	11	11	11	11	11	11	11

Quelle: Landesschulstatistik und Bevölkerungsmodell



## Albrecht-Dürer-Schule – Kooperative Gesamtschule

Die Albrecht-Dürer-Schule ist eine kooperative Gesamtschule mit Förderstufe und Oberstufe, die hauptsächlich von SuS aus Weiterstadt, Erzhausen, Darmstadt und dem Kreis Groß-Gerau besucht wird. Im Schuljahr 2024/25 wurden dort 1542 SuS in 54 Klassen, davon drei Intensivklassen, und mehreren Oberstufenkursen unterrichtet. Das sind über 430 SuS mehr als 2017/18. Der starke Anstieg zu 2019/20 ist in der Rückkehr zu G9 begründet. Auch der starke Zuwachs in der Oberstufe zum Schuljahr 2022/23 ist darauf zurückzuführen, da in diesem Schuljahr der erste reine G9-Jahrgang sein Abitur abschloss.

Auch für die Zukunft wird ein Zuwachs an SuS berechnet. Der Höchststand wird für das Schuljahr 2030/31 mit 1689 SuS berechnet. Die Prognose der Klassenanzahl liegt bis zu diesem Höhepunkt bei 53 und 55. Danach sinkt die prognostizierte Anzahl der SuS sowie Klassen wieder leicht.

Der Anstieg findet hauptsächlich im Gymnasialzweig statt. Bereits in den vergangenen Jahren ist die Zügigkeit im Gymnasialzweig von 4 auf 5 Züge angestiegen. Vorübergehend werden bis zu 6 Zügen berechnet. Allerdings befinden sich viele Jahrgänge nah am Teiler zwischen 5 und 6 Zügen, sodass mit einer Umlenkung weniger SuS 5 Züge beibehalten werden könnten. Langfristig nähern sich die Prognosen dann wieder dem Teiler zur 4-Zügigkeit an.

In der Förderstufe werden leicht sinkende Schülerzahlen erwartet. Es werden wieder 3 Züge erwartet. Im Hauptschulzweig steigen die prognostizierten Schülerzahlen, einzelne Jahrgänge liegen nahe am Teiler zwischen 2 und 3 Zügen. Auch für den Realschulzweig wurde ein Rückgang berechnet. Es werden 2 bis 3 Züge erwartet.

Beim Neubau der Albrecht-Dürer-Schule wurde von einer Schülerzahl von 1600 sowie der Notwendigkeit eines separaten Oberstufengebäudes ausgegangen.

*Bisherige und prognostizierte Anzahl an SuS sowie Klassen an der Albrecht-Dürer-Schule*

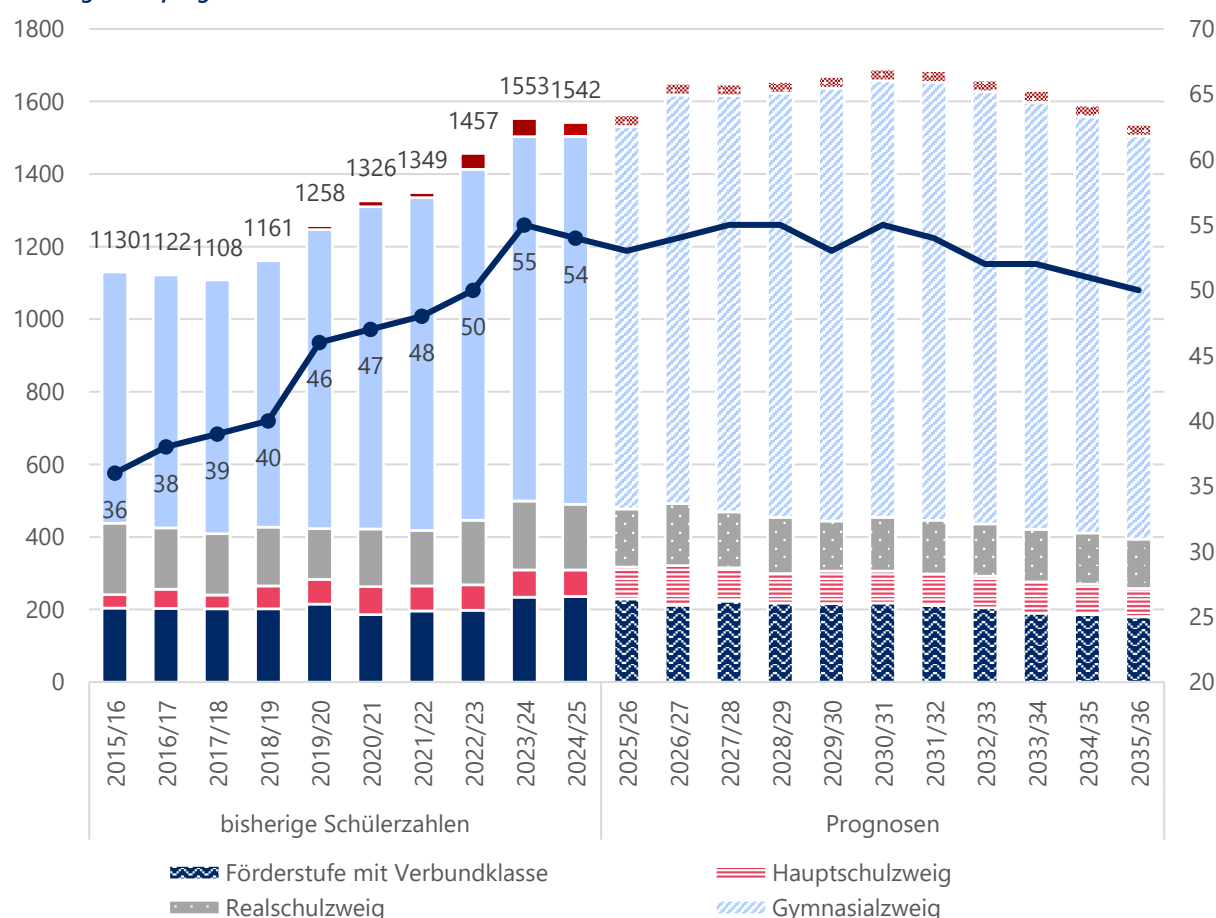

Quelle: Landesschulstatistik und Bevölkerungsmodell



## Übersicht reale und prognostizierte Schülerzahlen an der Albrecht-Dürer-Schule in Weiterstadt

		Real	Prognosen						
		2024/25	2025/26	2026/27	2027/28	2028/29	2029/30	2030/31	2035/36
FS+KL.7	SuS	236	229	212	223	218	216	218	180
	Klassen	11	10	9	9	9	9	9	9
HS	SuS	73	88	109	92	81	90	88	78
	Klassen	4	4	4	4	4	4	4	4
RS	SuS	181	160	171	154	155	138	148	136
	Klassen	7	7	7	7	7	6	7	6
GYM	SuS	755	779	812	836	864	877	897	763
	Klassen	29	29	30	32	33	32	33	29
GOS	SuS	259	275	314	311	305	316	306	348
IKL	SuS	38	32	32	32	32	32	32	32
	Klassen	3	2	2	2	2	2	2	2
KL. 5-10	SuS	1245	1256	1304	1305	1318	1321	1351	1157
	Klassen	51	50	50	52	53	51	53	48
Gesamt	SuS	1542	1563	1650	1648	1655	1669	1689	1537
	Klassen	54	52	52	54	55	53	55	50

Quelle: Landesschulstatistik und Bevölkerungsmodell

## Reale und prognostizierte Anzahl der SuS sowie Klassen in der Förderstufe und Verbundklasse der Albrecht-Dürer-Schule

		Real	Prognosen						
	Stufe	2024/25	2025/26	2026/27	2027/28	2028/29	2029/30	2030/31	2035/36
SuS	5	61	76	77	72	72	71	74	59
	6	95	61	76	77	72	75	71	63
	7	80	92	59	74	74	70	73	58
	Gesamt	236	229	212	223	218	216	218	180
Klassen	5	3	3	3	3	3	3	3	3
	6	4	3	3	3	3	3	3	3
	7	4	4	3	3	3	3	3	3
	Gesamt	11	10	9	9	9	9	9	9

Quelle: Landesschulstatistik und Bevölkerungsmodell



*Reale und prognostizierte Anzahl der SuS sowie Klassen im Hauptschulzweig der Albrecht-Dürer-Schule*

	Real		Prognosen						
	Stufe	2024/25	2025/26	2026/27	2027/28	2028/29	2029/30	2030/31	2035/36
SuS	8	35	53	56	36	45	45	43	38
	9	38	35	53	56	36	45	45	40
	<b>Gesamt</b>	<b>73</b>	<b>88</b>	<b>109</b>	<b>92</b>	<b>81</b>	<b>90</b>	<b>88</b>	<b>78</b>
Klassen	8	2	2	2	2	2	2	2	2
	9	2	2	2	2	2	2	2	2
	<b>Gesamt</b>	<b>4</b>	<b>4</b>	<b>4</b>	<b>4</b>	<b>4</b>	<b>4</b>	<b>4</b>	<b>4</b>

Quelle: Landesschulstatistik und Bevölkerungsmodell

*Reale und prognostizierte Anzahl der SuS sowie Klassen im Realschulzweig der Albrecht-Dürer-Schule*

	Real		Prognosen						
	Stufe	2024/25	2025/26	2026/27	2027/28	2028/29	2029/30	2030/31	2035/36
SuS	8	47	38	49	31	39	39	37	33
	9	51	60	49	63	40	50	50	44
	10	83	62	73	60	76	49	61	59
	<b>Gesamt</b>	<b>181</b>	<b>160</b>	<b>171</b>	<b>154</b>	<b>155</b>	<b>138</b>	<b>148</b>	<b>136</b>
Klassen	8	2	2	2	2	2	2	2	2
	9	2	2	2	3	2	2	2	2
	10	3	3	3	2	3	2	3	2
	<b>Gesamt</b>	<b>7</b>	<b>7</b>	<b>7</b>	<b>7</b>	<b>7</b>	<b>6</b>	<b>7</b>	<b>6</b>

Quelle: Landesschulstatistik und Bevölkerungsmodell



## Reale und prognostizierte Anzahl an SuS sowie Klassen im Gymnasialzweig der Albrecht-Dürer-Schule

	Stufe	Real	Prognosen						
		2024/25	2025/26	2026/27	2027/28	2028/29	2029/30	2030/31	2035/36
SuS	5	125	158	160	151	151	147	151	120
	6	145	125	158	160	151	160	147	126
	7	122	145	125	158	161	151	160	123
	8	127	122	145	125	158	161	151	133
	9	118	118	113	135	116	148	149	129
	10	118	111	111	107	127	110	139	132
	11	117	113	110	113	107	121	103	121
	12	64	108	105	102	105	99	112	121
	13	78	54	99	96	93	96	91	106
	<b>Kl. 5-10</b>	<b>755</b>	<b>779</b>	<b>812</b>	<b>836</b>	<b>864</b>	<b>877</b>	<b>897</b>	<b>763</b>
	<b>Gesamt</b>	<b>1014</b>	<b>1054</b>	<b>1126</b>	<b>1147</b>	<b>1169</b>	<b>1193</b>	<b>1203</b>	<b>1111</b>
Klassen	5	5	6	6	6	6	5	6	4
	6	5	5	6	6	6	6	5	5
	7	5	5	5	6	6	6	6	5
	8	5	5	5	5	6	6	6	5
	9	4	4	4	5	4	5	5	5
	10	5	4	4	4	5	4	5	5
	11	In der Gymnasialen Oberstufe gibt es aufgrund des Kurssystems keine Klassen. Die Anzahl der Kurse kann nicht valide prognostiziert werden und ist für die Einschätzung des Raumbedarfs nicht aussagekräftig.							
	12								
	13								
	<b>Kl. 5-10</b>	<b>29</b>	<b>29</b>	<b>30</b>	<b>32</b>	<b>33</b>	<b>32</b>	<b>33</b>	<b>29</b>

Quelle: Landesschulstatistik und Bevölkerungsmodell



## Hessenwaldschule – Kooperative Gesamtschule

Die Hessenwaldschule (HWS) ist eine kooperative Gesamtschule mit Förderstufe, die hauptsächlich von SuS aus Weiterstadt, Erzhausen, Darmstadt-Wixhausen und Darmstadt-Arheilgen besucht wird. Im Schuljahr 2024/25 wurden dort 684 SuS in insgesamt 31 Klassen, davon zwei Intensivklassen, unterrichtet.

Bis zum Schuljahr 2033/34 ist von einer Stagnation der Schülerzahlen auszugehen. Zwischen 679 und 690 SuS werden erwartet. Auch die Anzahl der Klassen verändert sich laut den Prognosen kaum.

Für die Förderstufe wurde ein leichter Zuwachs berechnet, die Prognosen sagen eine 3-Zügigkeit vorher. Im verbundenen Haupt- und Realschulzweig sinken die Schülerzahlenprognosen leicht. Einige Jahrgänge befinden sich nahe am Teiler, voraussichtlich müssen 3 Züge gebildet werden.

Im Gymnasialzweig wird kleiner Zuwachs erwartet. Viele Jahrgänge liegen nahe am Klassenteiler zwischen 2 und 3 Zügen.

### Bisherige und prognostizierte Anzahl an SuS sowie Klassen an der Hessenwaldschule

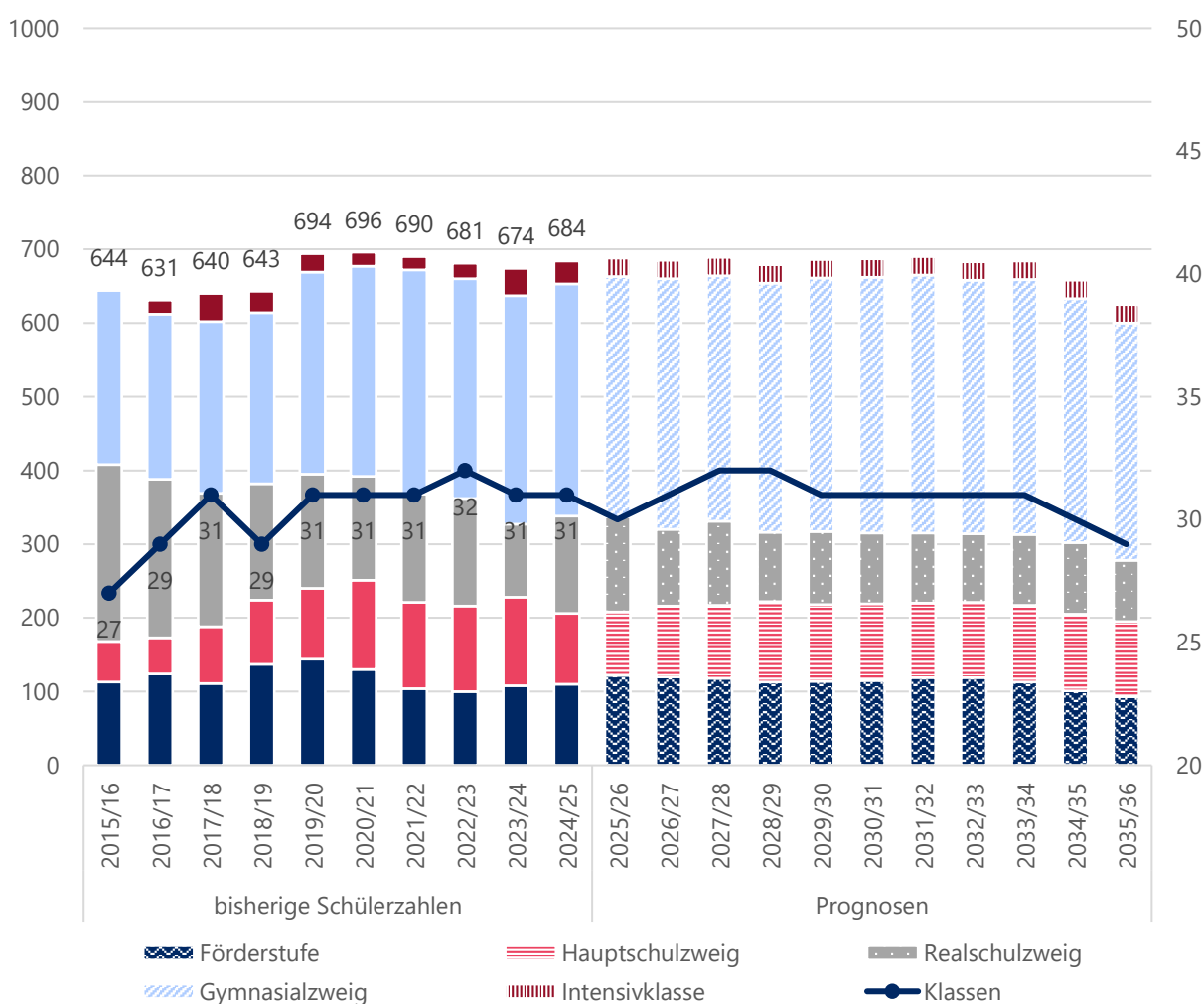

Quelle: Landesschulstatistik und Bevölkerungsmodell



Übersicht reale und prognostizierte Schülerzahlen an der Hessenwaldschule in Weiterstadt

		Real	Prognosen						
		2024/25	2025/26	2026/27	2027/28	2028/29	2029/30	2030/31	2035/36
FS	SuS	110	122	120	118	113	114	115	93
	Klassen	5	6	6	6	6	6	6	4
Verbund. HS + RS	SuS HS	96	86	96	99	109	104	104	102
	SuS RS	132	129	104	114	94	99	96	83
	Klassen	11	9	9	10	10	11	11	10
GYM	SuS	315	326	340	333	338	344	347	322
	Klassen	13	13	14	14	14	13	13	13
IKL	SuS	31	25	25	25	25	25	25	25
	Klassen	2	2	2	2	2	2	2	2
Kl. 5-10	SuS	<b>653</b>	<b>663</b>	<b>660</b>	<b>664</b>	<b>654</b>	<b>661</b>	<b>662</b>	<b>600</b>
	Klassen	<b>29</b>	<b>28</b>	<b>29</b>	<b>30</b>	<b>30</b>	<b>30</b>	<b>30</b>	<b>27</b>
Gesamt	SuS	<b>684</b>	<b>688</b>	<b>685</b>	<b>689</b>	<b>679</b>	<b>686</b>	<b>687</b>	<b>625</b>
	Klassen	<b>31</b>	<b>30</b>	<b>31</b>	<b>32</b>	<b>32</b>	<b>32</b>	<b>32</b>	<b>29</b>

Quelle: Landesschulstatistik und Bevölkerungsmodell

Reale und prognostizierte Anzahl der SuS sowie Klassen in der Förderstufe der Hessenwaldschule

		Real	Prognosen						
		2024/25	2025/26	2026/27	2027/28	2028/29	2029/30	2030/31	2035/36
SuS	5	64	58	62	56	57	57	58	47
	6	46	64	58	62	56	57	57	46
	<b>Gesamt</b>	<b>110</b>	<b>122</b>	<b>120</b>	<b>118</b>	<b>113</b>	<b>114</b>	<b>115</b>	<b>93</b>
Klassen	5	3	3	3	3	3	3	3	2
	6	2	3	3	3	3	3	3	2
	<b>Gesamt</b>	<b>5</b>	<b>6</b>	<b>6</b>	<b>6</b>	<b>6</b>	<b>6</b>	<b>6</b>	<b>4</b>

Quelle: Landesschulstatistik und Bevölkerungsmodell



*Reale und prognostizierte Anzahl an SuS sowie Klassen im verbundenen Haupt- und Realschulzweig der Hessenwaldschule*

		Real	Prognosen						
	Stufe	2024/25	2025/26	2026/27	2027/28	2028/29	2029/30	2030/31	2035/36
SuS HS	7	31	27	38	34	37	33	34	32
	8	28	31	27	38	34	37	33	34
	9	37	28	31	27	38	34	37	36
	<b>Gesamt HS</b>	<b>96</b>	<b>96</b>	<b>86</b>	<b>96</b>	<b>99</b>	<b>109</b>	<b>104</b>	<b>104</b>
SuS RS	7	36	16	23	21	22	20	20	19
	8	18	41	19	26	24	25	23	21
	9	46	18	41	19	26	24	25	22
	10	32	54	21	48	22	30	28	21
	<b>Gesamt RS</b>	<b>132</b>	<b>129</b>	<b>104</b>	<b>114</b>	<b>94</b>	<b>99</b>	<b>96</b>	<b>83</b>
	<b>Gesamt</b>	<b>228</b>	<b>215</b>	<b>200</b>	<b>213</b>	<b>203</b>	<b>203</b>	<b>200</b>	<b>185</b>
Klassen	7	3	2	3	3	3	3	3	3
	8	2	3	2	3	3	3	3	3
	9	4	2	3	2	3	3	3	3
	10	2	2	1	2	1	1	1	1
	<b>Gesamt</b>	<b>11</b>	<b>9</b>	<b>9</b>	<b>10</b>	<b>10</b>	<b>10</b>	<b>10</b>	<b>10</b>

Quelle: Landesschulstatistik und Bevölkerungsmodell





Reale und prognostizierte Anzahl an SuS sowie Klassen im Gymnasialzweig der Hessenwaldschule

	Stufe	Real	Prognosen						
		2024/25	2025/26	2026/27	2027/28	2028/29	2029/30	2030/31	2035/36
SuS	5	57	61	65	55	59	57	60	47
	6	51	57	61	65	55	60	57	46
	7	53	51	57	61	65	55	60	57
	8	63	53	51	57	61	65	55	59
	9	48	60	51	49	54	58	62	61
	10	43	44	55	46	44	49	53	52
	<b>Gesamt</b>	<b>315</b>	<b>326</b>	<b>340</b>	<b>333</b>	<b>338</b>	<b>344</b>	<b>347</b>	<b>322</b>
Klassen	5	2	3	3	2	2	2	2	2
	6	2	2	3	3	2	2	2	2
	7	2	2	2	3	3	2	2	2
	8	3	2	2	2	3	3	2	2
	9	2	2	2	2	2	2	3	3
	10	2	2	2	2	2	2	2	2
	<b>Gesamt</b>	<b>13</b>	<b>13</b>	<b>14</b>	<b>14</b>	<b>14</b>	<b>13</b>	<b>13</b>	<b>13</b>

Quelle: Landesschulstatistik und Bevölkerungsmodell



## Glossar

Allgemeinbildende Schulen	Als allgemeinbildende Schulen gelten alle Schulen an denen keine Berufsabschlüsse erreicht werden können.
Allgemeine Schulen	Als allgemeine Schule werden alle allgemeinbildenden und beruflichen Schulen bezeichnet, die nicht gleichzeitig Förderschulen sind.
Flexibler Schulanfang	An Grundschulen mit dem Konzept des Flexiblen Schulanfangs sind die Jahrgangsstufen 1 und 2 zu einer pädagogischen Einheit zusammengefasst. Alle schulpflichtigen Kinder eines Jahrgangs werden ohne Feststellung der Schulfähigkeit in die Schule aufgenommen und in alters- und entwicklungsgemischten Gruppen unterrichtet. Die SuS haben die Möglichkeit, entsprechend ihrem individuellen Lern- und Leistungsvermögen die zusammengefassten Jahrgangsstufen 1 und 2 auch in einem Schuljahr oder in drei Schuljahren zu durchlaufen. Für die Prognosen wurde die Annahme getroffen, dass der Anteil der SuS, die die Klassen 1 und 2 in einem Schuljahr durchlaufen, ebenso groß ist, wie der, derjenigen SuS die drei Schuljahre benötigen.
Förderschule (F)	<p>An Förderschulen können SuS mit umfassenden und langanhaltenden Beeinträchtigungen oder Behinderungen, die einen Anspruch auf sonderpädagogische Förderung haben, unterrichtet werden. Insgesamt gibt es acht verschiedene Förderschwerpunkte: geistige Entwicklung, körperlich-motorische Entwicklung, Sehen, Hören, Kranke, emotionale Entwicklung, Lernen und Sprache.</p> <p>Das Ziel der Förderschulen besteht grundsätzlich darin, SuS nach Möglichkeit so weit in ihrer Entwicklung zu fördern, dass sie an die allgemeine Schule wechseln oder einen Abschluss an der Förderschule absolvieren können.</p>
Förderstufe (FS)	Die Förderstufe ist als Bildungsangebot für die Jahrgangsstufen 5 und 6 ein Bindeglied zwischen der Grundschule und der Jahrgangsstufe 7 der weiterführenden Schulen. Mit ihrem differenzierenden Unterrichtsangebot erfüllt die Förderstufe die inhaltlichen Anforderungen der Bildungsgänge der Mittelstufe (Sekundarstufe I) in den Jahrgangsstufen 5 und 6. Sie dient der Orientierung und Überprüfung der Wahlentscheidung.
Geburtensaldo	Unter dem Geburtensaldo wird die Differenz zwischen der Anzahl der Lebendgeborenen und der Sterbefälle in einem



bestimmten Gebiet und Zeitraum verstanden. Er zeigt damit an, ob die Bevölkerungsanzahl in einem Gebiet ohne Wanderungsbewegungen zu- oder abnimmt. Ein negativer Saldo bedeutet ein Sterbeüberschuss, ein positiver Saldo einen Geburtenüberschuss.

Gymnasium/Gymnasialzweig  
(GYM)

Der gymnasiale Bildungsgang führt die SuS zur Allgemeinen Hochschulreife. Er umfasst in der Sekundarstufe I die Jahrgangsstufen 5 bis 9 (G8) bzw. 5 bis 10 (G9), an die sich eine dreijährige Oberstufe (Sekundarstufe II) anschließt.

Gymnasiale Oberstufe (GOS)

Die Oberstufe im gymnasialen Bildungsgang umfasst die Jahrgangsstufen 10 bis 12 (G8) bzw. 11 bis 13 (G9). Sie gliedert sich in eine einjährige Einführungsphase sowie eine zweijährige Qualifikationsphase die mit dem Erwerb der Allgemeinen Hochschulreife abgeschlossen wird. Der Unterricht findet ab dem zweiten Jahr in zwei Leistungskursen und Grundkursen statt.

Die gymnasiale Oberstufe vermittelt eine vertiefte allgemeine Grundbildung und eine Bildung in individuell bestimmten Schwerpunktbereichen. Sie baut auf der Arbeit der Sekundarstufe I auf und ist durch die Einheit von allgemeinbildendem, wissenschaftsvorbereitendem und studienbezogenem Lernen gekennzeichnet.

Hauptschulzweig (H)

Beim Bildungsgang Hauptschule besitzt die Vermittlung von Schlüsselkompetenzen einen hohen Stellenwert. Praxis- und handlungsorientierter Unterricht sind Schwerpunkte der pädagogischen Arbeit. Die SuS werden individuell gefördert. Die Hauptschule bereitet auf die Berufs- und Arbeitswelt vor und befähigt die Jugendlichen, ihren Bildungsweg nach Maßgabe des Abschlusses vor allem in berufs-, aber auch in studienqualifizierenden Bildungsgängen fortzusetzen.

An einigen Schulen gibt es bei entsprechenden Leistungen die Möglichkeit in einem 10. Hauptschuljahr die mittlere Reife zu erlangen.

Integrierte Gesamtschule  
(IGS)

In einer IGS sind die Bildungsgänge Haupt- und Realschule sowie die sechsjährige Sekundarstufe I des gymnasialen Bildungsgangs nach dem Prinzip längeren gemeinsamen Lernens integriert. Eine Einteilung der SuS in Haupt-, Realschul- und Gymnasialzweig erfolgt nicht. Je nach Konzept werden ab Klasse 7 einige Fächer in differenzierten Kursen in zwei oder drei unterschiedlichen Anspruchsniveaus unterrichtet. Ab der Jahrgangsstufe 9 können außerdem abschlussbezogene Klassen eingerichtet werden.



## Klassenteiler

Der Klassenteiler gibt an wie viele SuS maximal in einer Klasse unterrichtet werden dürfen. Der Klassenteiler unterscheidet sich je nach Bildungsgang. Er ist geregelt durch die Verordnung über die Festlegung der Anzahl und der Größe der Klassen, Gruppen und Kurse in allen Schulformen vom 17. Februar 2023. Die für diesen Bericht relevanten Bildungsgänge sind hier aufgelistet. Für die PuSch- und Intensivklassen wurde das Staatliche Schulamt angefragt:

Bildungsgang	Schüler- mindest- zahl	Schüler- höchst- zahl
Vorklasse	10	20
Eingangsstufe/Grundschule/Gruppe des flexiblen Schulanfangs	13	25
Förderstufe	14	27
Hauptschulzweig	13	25
PuSch Klassen (Auskunft vom Staatlichen Schulamt)	13	18
Realschulzweig	16	30
Gymnasium (Jahrgangsstufen 5 bis 10)/Gymnasialzweig	16	30
Integrierte Gesamtschule	14	27
Jahrgangsstufen mit Binnendifferenzierung an Integrierten Gesamtschulen	14	25
Mittelstufenschule (Jahrgangsstufen 5 bis 7)	14	27
Mittelstufenschule Praxisorientierter Bildungsgang	10	20
Mittelstufenschule Mittlerer Bildungsgang	14	27
Förderschule mit Schwerpunkt Sprachheilverföderung	6	12
Förderschule mit Schwerpunkt Lernen	8	16



	Förderschule mit Schwerpunkt geistige Entwicklung	4	8
	Intensivklassen (Auskunft vom Staatlichen Schulamt)		GS: 16 WS: 19
Konfidenzgrenze	Die Konfidenzgrenzen wurden mit der Excel-Funktion FORECAST.ETS.CONFINT berechnet. Sie geben an, in welchen Bereich 95% der folgenden Werte fallen werden, sollte sich die Entwicklung der Schülerzahlen der vergangenen 10 Jahre so fortsetzen.		
Kooperative Gesamtschule (KGS)	In einer KGS werden die Bildungsgänge Haupt- und Realschule sowie die Sekundarstufe I des gymnasialen Bildungsgangs als voneinander getrennte Schulzweige geführt. Die einzelnen Schulzweige sind aber pädagogisch und organisatorisch miteinander verbunden, um einen erweiterten Rahmen für eine gemeinsame pädagogische Konzeption zu schaffen. Die Schule gewährleistet Durchlässigkeit.		
Mittelstufenschule (MSS)	<p>Die Mittelstufenschule ist eine Schulform der Sekundarstufe I bei der die Berufsorientierung besonders im Mittelpunkt steht. Der allgemeinbildende Unterricht wird von berufsbezogenem Unterricht in Kooperation mit einer beruflichen Schule ergänzt.</p> <p>Ab dem 8. Schuljahr wird zwischen dem <i>praxisorientierten Bildungsgang</i>, der zum Hauptschulabschluss führt, und dem <i>mittleren Bildungsgang</i> der zum mittleren Abschluss führt, unterschieden.</p>		
IKL/Intensivklassen	<p>In den Intensivklassen (IKL) werden SuS nicht deutscher Herkunftssprache unterrichtet. Es handelt sich dabei um ein verpflichtendes Angebot für alle schulpflichtigen Neuankömmlinge. In unterschiedlichen Fächern werden grundlegende Kenntnisse der deutschen Sprache vermittelt und der Übergang in Regelklassen vorbereitet.</p> <p>Die Integration dieser SuS kann u.a. durch ihre Einbindung in den musisch-ästhetischen Unterricht, den Englisch- und den Sportunterricht von Regelklassen sowie im Rahmen von Ganztagsangeboten der Schule gestärkt werden.</p>		
Praxis und Schule (PuSch)	Das Programm PuSch ermöglicht es SuS mit erheblichen Lern- und Leistungsrückständen ihren Hauptschulabschluss zu erreichen. Sie sollen anschließend möglichst direkt in die Berufsausbildung eintreten. Das Angebot ist für die SuS freiwillig. Die kontinuierliche Stärkung des Selbstwertgefühls durch positive Schulerfahrung ist ein wesentlicher Aspekt der PuSch-		



	<p>Förderphilosophie. Praxisorientierte Bestandteile der Förderung haben zum Ziel, den Jugendlichen aktiv auf seine Rolle im Berufsleben vorzubereiten und unterstützen ihn darin, sich für die eigene Entwicklung verantwortlich zu fühlen und sich selbst für Ziele einzusetzen. Das Angebot richtet sich auch gezielt an SuS die zuvor eine Förderschule im Schwerpunkt Lernen besucht haben.</p>
Primarstufe	<p>Die Primarstufe, auch Grundstufe oder Primarbereich, beinhaltet die Jahrgangsstufen 1 bis 4.</p>
Realschulzweig (R)	<p>Die Realschule vermittelt SuS eine allgemeine Bildung und ermöglicht ihnen eine Schwerpunktsetzung entsprechend ihren Leistungen und Neigungen. Inhaltlich kommt der Vermittlung von Schlüsselkompetenzen ein hoher Stellenwert zu. Der breit angelegte Fächerkanon qualifiziert die SuS sowohl für die Anforderungen der Berufs- und Arbeitswelt als auch für den Besuch weiterführender Schulen.</p>
Schätzer	<p>Der Schätzer wurde mit Hilfe der Excel-Formel FORECAST.ETS berechnet. Er gibt die Schätzung an wie sich die Schülerzahlen weiterentwickeln würden, sollte sich die Entwicklung der vergangenen 10 Jahre so fortsetzen.</p>
Sekundarstufe I	<p>Die Sekundarstufe I, auch Mittelstufe, beinhaltet die Jahrgangsstufen 5 bis 9 oder 10 und bauen auf der Primarstufe auf. Den SuS soll eine gemeinsame Grundbildung vermittelt werden. Sie sollen befähigt werden, eine Berufsausbildung aufzunehmen oder in vollzeitschulische allgemeinbildende oder berufliche Bildungsgänge der Sekundarstufe II einzutreten. Die Bildungsgänge der Sekundarstufe I enden mit Abschlüssen.</p>
State International School Seeheim (SiSS)	<p>Internationaler Schulzweig des Schuldorfs Bergstraße. Dieser besteht aus einer Grundschule und einer weiterführenden Schule, die als IGS eingestuft wird. Der Unterricht erfolgt hauptsächlich in englischer Sprache. Im Rahmen der zweijährigen Oberstufe (Klasse 11 und 12) kann das International Baccalaureate Diploma erreicht werden. Für diesen Schulzweig können keine Prognosen berechnet werden, da die SuS nicht aus konkreten Schulbezirken kommen. Die Anzahl der Züge ist jeden in allen Stufen auf 2 begrenzt.</p>
Sekundarstufe II	<p>Die Sekundarstufe II, auch Oberstufe, beinhaltet die an die Mittelstufe anschließenden drei Jahrgangsstufen des gymnasialen Bildungsganges sowie der beruflichen Schulen.</p>



Verbundener Haupt- und Realschulzweig	In den verbundenen Haupt- und Realschulzweigen werden die Bildungsgänge der Hauptschule und der Realschule pädagogisch und organisatorisch verbunden als aufeinander bezogene Schulzweige geführt. In der verbundenen Haupt- und Realschule kann der Unterricht teilweise schulzweigübergreifend erteilt werden. Darüber hinaus können die SuS teilweise am Unterricht des anderen Zweiges teilnehmen. Je nach Größe der Klassen sind die SuS auch schulzweigübergreifend mit abschlussbezogener Differenzierung zu unterrichten.
Verbundklasse	An Schulen mit Verbundklasse bilden die Jahrgangsstufe 5 bis 7 eine pädagogische Einheit. Die SuS werden nach der gemeinsamen Förderstufe auch im 7. Schuljahr gemeinsam beschult. Zum Schuljahr 8 erfolgt der Übergang in die abschlussbezogenen Haupt- und Realschulklassen.
Vorklasse	Wird ein Kind ein Jahr zurückgestellt, kann ihm von der Schule der Besuch einer Vorklasse empfohlen werden. Sind die Eltern mit der Empfehlung einverstanden, bedeutet dies für das Kind eine verpflichtende Teilnahme am Unterricht der Vorklasse. In der Vorklasse hat das Kind in einer kleineren Lerngruppe unter Anleitung einer Sozialpädagogin oder eines Sozialpädagogen die Möglichkeit, sich über den Zeitraum eines Jahres auf den Schulanfang vorzubereiten.
Vorlaufkurs	Bei den Vorlaufkursen handelt es sich um einen Sprachkurs, der gezielt Kinder fördert, die noch nicht über ausreichende Deutschkenntnisse verfügen. Kinder, bei denen beim Schulaufnahmeverfahren ein Deutschförderbedarf festgestellt wird, sind seit dem Schuljahr 2021/22 verpflichtet einen Vorlaufkurs zu besuchen. Davor war die Teilnahme freiwillig.
Wanderungssaldo	Der Wanderungssaldo ist die Differenz zwischen Zu- und Abwanderung von Menschen in einem bestimmten Gebiet in einem festgelegten Zeitraum. Ein negativer Saldo zeigt eine höhere Abwanderung an, ein positiver eine höhere Zuwanderung.



## Abkürzungsverzeichnis

BS	Berufliche Schule
F	Förderschule
FLX	Flexibler Schulanfang
FS	Förderstufe
G	Grundschule
G8	achtjähriges Gymnasium
G9	neunjähriges Gymnasium
GE	Förderschwerpunkt geistige Entwicklung
GOS	Gymnasiale Oberstufe
GYM	Gymnasium oder Gymnasialzweig
H	Hauptschule oder Hauptschulzweig
Hesis	Hessisches Schulinformationssystem
HSL	Hessisches Statistisches Landesamt
IGS	Integrierte Gesamtschule
IKL	Intensivklassen für SuS nichtdeutscher Herkunftssprache
LUSD	Lehrer- und Schülerdatenbank
MSS	Mittelstufenschule Klassenstufe 5 bis 7
MSMB	Mittelstufenschule mittlerer Bildungsgang
MSPB	Mittelstufenschule praxisorientierter Bildungsgang
PuSch	Praxis und Schule
R	Realschule oder Realschulzweig
SBZ	Schulbezirke
SiSS	State International School Seeheim
SuS	Schülerinnen und Schüler
VK	Vorklasse
VLK	Vorlaufkurs
WE	Wohneinheiten